O TEMPO
Tempo: Bom. **Temperatura:** Elevada. **Ventos:** Variáveis, fracos. Visibilidade boa. **Máxima:** 39.6 (Eng. de Dentro). **Mínima:** 23.9 (Jardim Botânico).

Diario Carioca

Fundado por J. E. DE MACEDO SOARES em 1928
ANO XXXVII — Rio de Janeiro, terça-feira, 21 de dezembro de 1965 — N.º 11.679

O DÓLAR
O dólar-papel regulou no fechamento a Cr$ 2.212 para compra e a Cr$ 2.220 para venda.

CALOR SOBE E MATA NA GB

FLAMENGO É FESTA DO POVO

Mesmo com o título de campeão definido, o estádio do Maracanã registrou, domingo, uma arrecadação que bateu todos os recordes em 1965. Explica-se: o Flamengo estava fazendo sua festa. O Flamengo, não é bem o têrmo. Diga-se melhor, o povo. O povo flamengo fêz a festa que o time não soube fazer. Noventa por cento do Maracanã portava bandeiras rubro-negras. Escutiva-se o grito de guerra de um samba antigo: "Um rubro-negro, ganhe ou não ganhe Deve manter a devoção..." (Texto na 11ª página)

Na fornalha de ontem, quando os termômetros acusaram a máxima de 39-6 graus, a mais alta do ano, morreram três pessoas, e segundo informa o Serviço de Meteorologia, a tendência do tempo na Guanabara é manter-se bom, com a temperatura em elevação, havendo leve possibilidade de uma instabilidade, se a frente fria que estava ontem sôbre o Paraná não se dissolver.

Nas praias multiplicam-se os casos de insolação, sendo atendidas diàriamente, em média, cêrca de 30 pessoas, só em Copacabana. O impacto da água gelada sôbre os corpos quentes dos banhistas provoca tonteiras e mal-estar. O Hospital Sales Neto socorreu ontem cem pessoas desidratadas. (Pág. 12)

DESPIR PARA RESISTIR

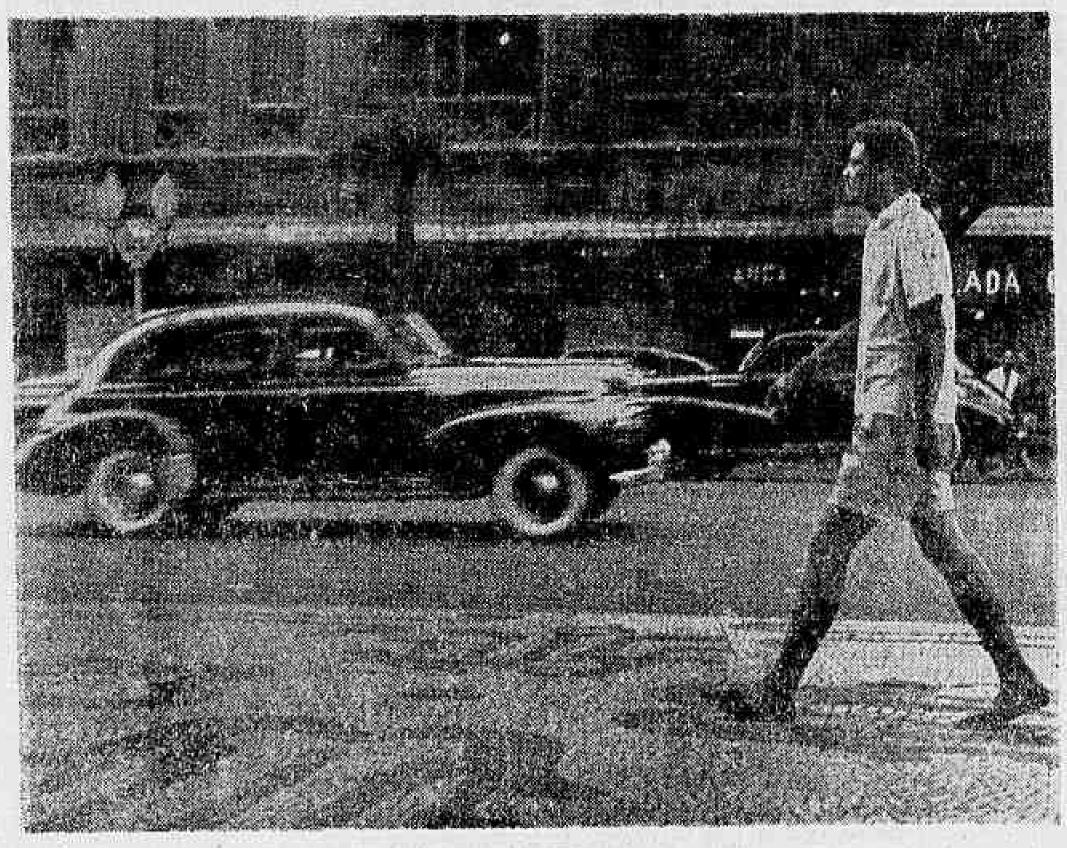

Mais 37 mortos nas lutas dominicanas

Trinta e sete pessoas morreram nas lutas de domingo último, em Santiago de los Caballeros, na República Dominicana, durante o choque entre a Fôrça Aérea e os "constitucionalistas" do Coronel Caamano, quando mais de oito mil pessoas depositavam flôres nos túmulos dos mortos da guerra civil.

Um helicóptero da Fôrça Aérea levou ontem, para S. Domingos, o Coronel Caamano, que foi encontrar-se com o Presidente Garcia Godoy. Caamano estava também no cemitério quando foram disparados tiros contra seus companheiros. Muitos correram e se alojaram em um hotel próximo, começando o tiroteio. As tropas da Fôrça Aérea, com tanques, cercaram o hotel e logo se constatou a morte do Coronel Juan Lora Fernandez, que foi um dos chefes do Estado-Maior de Caamano e que estava com êle defendendo o grupo, dentro do hotel. A luta continuou, com a reação dos populares, terminando com 37 cadáveres nas ruas.

Os líderes sindicais estiveram com o Presidente Godoy, ontem, e ameaçaram deflagrar greve geral se os responsáveis pelo atentado não forem punidos. (Ler na página 7)

Govêrno não vai permitir prorrogação dos mandatos

O Presidente da República autorizou ontem o desmentido de que pretendesse a prorrogação dos mandatos dos atuais Parlamentares. O Govêrno não deseja, e combaterá com tôdas as suas fôrças, qualquer iniciativa no sentido da prorrogação. O movimento prorrogacionista que se desenvolve no Congresso visa a encaixar como disposição final no texto da nova Constituição a atribuição de um nôvo mandato aos atuais Deputados e Senadores, argumentando que "o Congresso legitimado pela Revolução" precisa continuar colaborando também com o próximo Presidente da República.

O Deputado oposicionista Martins Rodrigues admitiu ontem o fechamento do atual Congresso e a antecipação das eleições para a Assembléia Constituinte, como uma solução viável para o problema institucional. A seu ver, não se pode aceitar que uma Constituição seja elaborada pelo atual Congresso, cuja autoridade política está longe de ser a desejável. (Leia na pág. 4)

O CHEFE DA ALDEIA

Após quatro anos de trabalho, o Escritor e Diplomata Pascoal Carlos Magno inaugurou domingo, em Arcozelo, no Estado do Rio, a Aldeia — lugar de recolhimento, estudos e repouso para artistas e intelectuais, com teatro, cinema, biblioteca, discoteca, museu, hotel, albergue para môças, galeria de arte, capela, relicário, prefeitura e conselho administrativo. A Banda da Casa do Pequeno Jornaleiro alegrou a solenidade

Chacina do 'Peg-Pag' em ponto morto

A chacina do "Peg-Pag" voltou a estaca zero com a libertação, ontem, após cerrado e inútil interrogatório, de soldados da PM lotados no Pôsto da Rocinha, tidos no sábado como suspeitos. A Polícia está fazendo diligências desordenadas, submetendo muitos inocentes a vexames e com total perda de tempo.

A única esperança reside nos exames técnicos efetuados pelo Instituto de Criminalística nas armas apreendidas nos Postos Policiais da Rocinha, Gávea e Praia do Pinto. Um policial está encarregado de investigar o desaparecimento nos pinos da dobradiça do portão lateral do supermercado, por onde se admite que os criminosos tenham entrado para matar as quatro vítimas. (página 2)

FILA PARA A ESPADA

Com a presença do Presidente da República, os aspirantes a oficiais da Aeronáutica receberam ontem suas espadas, na Escola de Aeronáutica. O aspirante Getúlio Barros, classificado em primeiro lugar, recebeu a espada das mãos do Presidente. Depois, a tropa desfilou em continência. (Pág. 3).

Viet-Cong no subúrbio de Saigon

Os guerrilheiros do Viet-Cong atacaram, na noite de ontem, um pôsto militar nos subúrbios de Saigão, a seis quilômetros do centro da cidade. O ataque durou cêrca de quinze minutos, deixando muitos mortos, cujo número ainda não tinha sido apurado e revelado. (Página 7)

De Gaulle arma-se contra a oposição

O Presidente Charles De Gaulle começava ontem a preparar seu esquema para enfrentar a Oposição, que vai tentar, daqui a 18 meses, nas eleições parlamentares de 1967, fazer maioria na Assembléia Nacional francesa e impôr ao velho Presidente uma política "fora do círculo fechado de seu poder pessoal".

O final das apurações deu 52,20% para o general e 44,80% para François Mitterrand, candidato das esquerdas. Em 24 milhões e 378 mil votantes, De Gaulle teve 13 milhões de votos e Mitterrand 10 milhões e meio. (Ler na página 7)

Servidor começa a receber

Cumprindo a promessa feita no dia de sua posse, o Governador Negrão de Lima determinou ontem ao Secretário de Finanças o início do pagamento do funcionalismo público carioca, referente ao mês de novembro, na próxima quinta-feira, dia 23. Não obstante o expediente parcial na sexta-feira, o pagamento continuará nesse dia, sendo reiniciado após o Natal. A Secretaria de Finanças desenvolverá esforços para concluir o pagamento antes do dia 31. (Página 2)

GB COMEÇA A PAGAR ANTES DO NATAL

O funcionalismo da Guanabara começará a receber seus vencimentos de novembro a partir do próximo dia 23. A informação foi dada na tarde de ontem pelo Secretário de Finanças, Sr. Márcio Alves, que afirmou ainda haver o Governador se empenhado na solução do pagamento, sendo a data fixada a mais viável encontrada depois de inúmeros estudos.

Muitos problemas foram encontrados pela Secretaria de Finanças, deixados pela administração passada. Ainda ontem o Estado pagou ao Tesouro Federal a quinta parcela de Cr$ 400 milhões, do empréstimo de Cr$ 2 bilhões feito pelo Sr. Rafael de Almeida Magalhães, para pagar os servidores, mas desviado para a CEDAG, cuja amortização deveria ter início no dia 14 do corrente. O dinheiro foi devolvido integralmente ao Govêrno federal pela atual administração, tendo o Governador Negrão de Lima se empenhado no pagamento do compromisso, de origem anterior ao início do seu mandato.

Assegurou o Secretário de Finanças que o Estado está enfrentando pesado ônus com o pagamento do 13.º salário a diversas emprêsas de capital misto, além da importância de Cr$ 1 bilhão e 250 milhões, destinada ao pagamento do pessoal da Polícia Militar, que nunca, desde sua fundação, foi atrasado em um dia sequer.

STM reelege Fortes

O Superior Tribunal Militar elegerá, hoje, a partir das 13 horas, em sessão secreta, seu presidente e vice-presidente para o biênio 66-67, devendo ser confirmados naquelas funções respectivamente, os Ministros Diogo Borges Fortes e Murgel de Resende, que estarão em exercício até o próximo dia 31.

Votarão na eleição os seguintes Ministros: Diogo Borges Fortes, Murgel de Resende, Valdemar Tôrres da Costa Otacílio Terra Ururaí, Figueirêdo Costa, Francisco Corrêia de Melo, Saldanha da Gama, Grun Moss, Ribeiro da Costa, Armando Perdigão, Romeiro Neto, Peri Bevilacqua, Floriano de Lima Brainer e Mourão Filho. Os eleitos serão empossados no dia 3 de janeiro. No dia 6, o STM entrará em recesso.

Foi devolvido ao Serviço de Distribuição das Auditorias da I Região Militar o IMP instaurado para apurar atividades subversivas na Universidade do Estado do Rio de Janeiro, anteriormente encaminhedo à Segunda Auditoria da Aeronáutica. A devolução se processou por estar entre os indiciados um major reformado do Exército, que é o antigo Reitor, Sr. Diocleclo Dantas de Araujo. Os demais indiciados são: Anair Gomes, Holmes Fagundes Pereira, Léo Mendonça, Arlindo Soares, Viana, Álvaro de Melo Dória, Maurício Moscovici, José Augusto Pereira das Neves, Melhim Chalhud Dória, Sebastião Folheadela Veiga, Paulo César de Almeida Pimentel.

Caixa venderá imóveis

Depende da aprovação e autorização do Conselho Deliberativo da Caixa Econômica, a publicação do edital de concorrência para a venda ao público das 192 unidades residencias pertencentes àquela Autarquia, segundo informou o Sr. Airton Marques da Rocha, Chefe do Serviço de Administração do Imóveis da Caixa.

Afirmou também não serem 202 unidades e sim 192, distribuídas entre os prédios situados na Rua General Roca, na Praça Saens Pena, Rua Lauro Müller, em Botafogo e Rua Doutor Garnier, no Rocha.

Quanto às condições de venda, ainda não há detalhes oficiais, tudo não passando de planejamento. Preço, prazo, entrada e parte financiada dependerão de prévia autorização do colegiado da Caixa.

O único fato concreto está ligado à disposição dos apartamentos: os da Rua General Roca e Lauro Müller são de quarto e sala, além de dependências; os da Rua Dr. Garnier, de 3 quartos, sala e demais dependências.

Finalizando, afirmou o Sr. Airton Marques da Rocha que dentro de alguns dias os editais de concorrência serão publicados em tôda a imprensa da Guanabara para que a população tome conhecimento da matéria.

Presépio móvel na Cinelândia

Ao som de músicas natalinas, foi inaugurado ontem pelo Secretário de Turismo, Sr. João Paulo do Rio Branco, representante do Governador Negrão de Lima, o presépio armado na Cinelândia, projetado pelo Sr. Yarema Ostrog e construído em 25 dias por uma equipe de 40 operários.

Ornamentado em tempo recorde pelos funcionários d Secretaria de Turismo, o presépio custou cêrca de Cr$ 7 milhões. Sua altura é de 27 metros, inclusive um tablado, onde figuras em tamanho natural são movimentadas por dois potentes motores.

Hoje pela manhã, a Divisão de Certames da Secretaria de Turismo deverá iniciar a armação de uma árvore de Natal gigantesca, aproveitando como haste um dos postes do Atêrro. A árvore foi idealizada pelo Secretário João Paulo do Rio Branco e estará pronta dentro de dois dias, no máximo. Cêrca de 50 operários se revezarão nos trabalhos.

DC INFORMA

TRENS — Devido a interrupção na linha 1, entre as cabinas 2 e 3, nos dias 21 a 24, das 9 às 16 horas, os trens suburbanos não farão parada nas estações de Mangueira, Rocha, Riachuelo e Sampaio. Param em Francisco Xavier e nas demais do trecho.

REPARTIÇÕES — As repartições estaduais funcionarão de 9 às 12 horas, nos dias 24 e 31, segundo Decreto ontem baixado pelo Governador Negrão de Lima.

POSSE — Às 16 horas de ontem, o Sr. Sami Haddad tomou posse no Palácio Guanabara, no cargo de Coordenador de Planos e Orçamentos da Secretaria do Govêrno.

PAGAMENTO DE INATIVOS — Entre os dias 22 e 29 do corrente serão realizados os pagamentos de inativos e pensionistas da Aeronáutica. Os aluguéres de casa consignados em fôlha, serão pagos de 5 a 11 de janeiro.

NATAL — Papai Noel estará presente aos festejos natalinos que se realizam dia 23 no Hospital Central da Aeronáutica.

POSSE — O General João Jacinto assumirá às 16 horas de hoje o cargo de Diretor de Finanças do Exército. Dirigia o Estabelecimento Central de Material de Intendência, no qual será empossado o General João Maria de Linhares.

EMPRÉSTIMOS — O Círculo dos Oficiais Intendentes das Fôrças Armadas suspendeu até abril de 66 a concessão de empréstimos, em conseqüência da criação de seu organismo de investimento. O comparecimento dos inscritos do 3.º grupo do plano carro-Coifa está sendo solicitado, a fim de ultimarem suas inscrições.

CADETES — Encontram-se no Colégio Militar do Rio de Janeiro, os cartões de identificação dos candidatos inscritos, na Guanabara, ao exame de escolaridade do concurso de admissão à Escola Preparatória de Cadetes (Campinas).

GUEDES — O General Carlos Luís Guedes encontra-se no Rio. Veio assistir a formatura de seu filho na Academia Militar das Agulhas Negras.

OUTRO TREM — A RFFSA recebeu o quarto dos cem trens elétricos que encomendou à indústria nacional para melhoria dos transportes suburbanos.

ENTREVISTA — O Ministro Perachi Barcelos, do Trabalho, concederá às 9 horas de hoje, entrevista exclusiva à imprensa estrangeira.

DOCUMENTO — O Sr. Trajano Clodomiro Valdez, funcionário do Ministério da Saúde, perdeu sua carteira funcional e pede a quem encontrá-la avisar na Rua Rêgo Monteiro, 182, em Cordovil.

VISITA — O Governador Negrão de Lima visita às 14 horas de hoje o Tribunal Regional Eleitoral. Ontem estêve naquele Tribunal o Sr. Alcino Salazar, nôvo Procurador-Geral da República.

SEMINÁRIO — A Universidade do Estado da Guanabara e o Clube de Engenharia promoverão de 24 a 28 de janeiro de 1966 um Seminário de Educação Para o Desenvolvimento.

HOMENAGEM A PM — O bloco "Bafo da Onça" homenageou na noite de ontem a Polícia Militar carioca, na pessoa do Coronel Édson de Moura Freitas, seu Comandante.

SINDICAL — Os jornalistas que fazem a cobertura do movimento sindical, previdência social e assuntos trabalhistas elegerão amanhã, às 18 horas as personalidades do Trabalho, da Previdência Social e o líder sindical do ano.

VARGAS — A Fundação Getúlio Vargas, comemorando o seu 21.º aniversário, inaugurará sua livraria e o Salão de Cultura, às 17 horas de hoje, na Avenida Graça Aranha, 26, lojas C e H.

DCT — O Serviço Geral de Vigilância completou no dia 15 do corrente, 10 anos de bons serviços prestados ao DCT. O Serviço tem como chefe o Sr. Jorge Lopes Marinho e como Inspetor Geral o Coronel Pedro Maciel Braga.

CARPINTEIROS — Os carpinteiros estarão reunidos, hoje, em assembléia geral na sede do Sindicato dos Têxteis, bem como, os trabalhadores de serrarias e de tanoarias, ocasião em que será discutida a seguinte ordem-do-dia: 1) — prosseguimento da campanha salarial, nos têrmos da Lei 4.330, que regulamentou o direito de greve; e 2) — decidir a paralisação dos trabalhos, já que até agora, os empregadores nada decidiram sôbre o pedido de aumento salarial pelas referidas categorias profissionais, na base de 90% sôbre os atuais salários.

MARINHEIROS — Termina hoje, a eleição para a escolha da diretoria do Sindicato dos Contramestres, Marinheiros, Moços e Remadores em Transportes Marítimos. A apuração começará no dia seguin e o quorum necessário para a validade do pleito é de 3.614 votos.

TRABALHADORES DO AÇÚCAR — Os trabalhadores na indústria de açúcar elegerão a diretoria de seu sindicato em pleito a se iniciar hoje, estendendo-se até o dia 23. Recorda-se que no primeiro pleito não foi obtido o quorum legal. O Sr. Pedro José da Silva encabeça a chapa única inscrita e está apelando para que os associados compareçam em massa às urnas.

MARCENEIROS — A Delegacia Regional do Trabalho, visando a uma solução para a questão salarial dos marceneiros, tentou, durante todo o dia de ontem, reuni-los em mesa-redonda com os empregadores, o que não foi possível em virtude da entidade patronal se encontrar fechada e não atender às repetidas chamadas telefônicas.

JORNALISTAS — O Sr. Espiridião Esper Paulo, presidente da Junta Governativa do Sindicato dos Jornalista Profissionais do Estado da Guanabara solicitou, ontem, ao Delegado Regional do Trabalho prorrogação, por 30 dias do prazo de intervenção naquele órgão sindical.

MOTORISTAS — O Sindicato dos Motoristas Rodoviários, está convocando a classe, inclusive, os ajudantes de carga particular, para se reunirem hoje, às 18 horas em sua sede social, quando será realizada assembléia para dar-se início à campanha salarial. A exemplo do pessoal de coletivos, os trabalhadores em transportes de carga particular, deverão pleitear um aumento na base de 70%.

TURISMO — O Instituto de Cultura Hispânica e o Instituto de Estudos Turísticos de Madri acabam de instituir o I Curso de Turismo para funcionários brasileiros, filipinos hispano-americanos. Informações podem ser obtidas na Rua Alcindo Guanabara, 15, 7.º andar.

IPES — Hoje, às 20 horas, no Fluminense F. C., jantar de confraternização dos empresários e profissionais liberais integrantes do Instituto de Pesquisas e Estudos Sociais.

ADJUNTO — O Advogado Américo Agne foi reconduzido ao Gabinete da Secretaria da Finanças, onde está desempenhando as funções de Adjunto, que exercera na gestão do Prefeito Negrão de Lima.

Atraso leva empreiteiro a Negrão

Após se reunir com o Governador Negrão de Lima, ontem, no Palácio Guanabara, o Sr. Fernando Petruci da Conceição, presidente da Associação Brasileira dos Empreiteiros de Obras Públicas, disse à imprensa que "a situação dos empreiteiros cariocas é de extrema penúria", sublinhando ainda que "a dívida do Estado no setor de obras públicas, para com a classe, atinge importância de Cr$ 12 bilhões".

Revelou, a seguir, o apêlo feito ao Sr. Negrão de Lima para a liberação de Cr$ 2 bilhões, dentro de oito dias, a fim de que os empreiteiros possam pagar o 13.º salário de seus empregados.

Informou, então, que as companhias construtoras têm cêrca de 70 mil empregados sem receber vencimentos, sendo que até o pagamento do 13.º salário não pode ser feito por falta de dinheiro. Vários construtores, disse, estão na iminência de terem seus títulos protestados pelos fornecedores, que se recusam a esperar mais tempo pela liquidação dos títulos emitidos.

Dentre os setôres da administração estadual, segundo o Sr. Petruci, a maior dívida pertence à SURSAN, sendo que o DER e a SUSEME estão com seus débitos mais ou menos em dia. Duas soluções foram apontadas ao Governador carioca pelo representante dos empreiteiros. A primeira, será o pagamento imediato dos Cr$ 2 bilhões solicitados, para que possam agüentar mais 10 ou 15 dias na execução das obras. Para tal, hoje, ainda, o Sr Petruci deverá ir em companhia do Secretário de Finanças à presença das autoridades federais, tentando conseguir o empréstimo da importância.

A segunda solução será a emissão de letras de câmbio, por parte do Govêrno do Estado, para tentar cobrir a dívida de Cr$ 12 bilhões. Isso, entretanto, é problemático, pois depende da receptividade da rêde bancária.

Afirmou ainda o empreiteiro que o pagamento das obras começou a ser irregular um mês antes de terminar o Govêrno anterior, quando passou a receber importâncias que variavam entre Cr$ 400 milhões e Cr$ 1 bilhão, em dias alternados, sem freqüência. Com a posse da administração do Sr. Negrão de Lima, os pagamentos cessaram, pois o nôvo Secretário de Finanças quis fazer um balanço da situação financeira do Estado, cujo Erário foi encontrado vazio.

Anormal cansou de ser homem

BELO HORIZONTE — (Sucursal) — O jovem Dálvio Lucena Rêgo, de 25 anos, "cansado de ser homem", quis destruir a prova de sua masculidade usando uma navalha. O anormal praticou o ato, doming , em frente ao Hospital S.O.S, sendo logo socorrido pelos médicos de plantão, que o operaram e o colocaram fora de perigo. O jovem revelou à Polícia que dez outros rapazes de suas relações aguardavam sòmente o resultado de sua operação para também agirem da mesma forma. A essa altura, no entanto, devem estar desiludidos, pois, apesar da mutilação, Dálvio Lucena continua homem do mesmo jeito, não havendo qualquer possibilidade de transformar-se numa esbelta donzela, como era seu sonho. Segundo parentes do rapaz, êle nunca se conformou em ter nascido homem e, ùltimamente, fazia coleções de recortes de revistas e jornais sôbre casos de homens que se converteram em mulheres, como os de April Ashli e Coccinelli, que parecem ter sido os que mais o impressionaram. Dálvio sairá hoje do hospital, fora de perigo, mas mantendo sua condição de "homem".

Itamarati nada tem com café

O Itamarati não recebeu ainda qualquer comunicado sôbre o caso criado pelo govêrno do Líbano com o IBC, cobrando alta soma relativamente a impostos que o IBC deveria àquela nação, devido ao entrepôsto que mantém em Beirute. O porta-voz do Chanceler Castelo Branco disse à reportagem que o problema compete diretamente ao IBC.

BC regula cooperativas de crédito

O Banco Central da República distribuiu, ontem, a Resolução n.º 11 dispondo sôbre as cooperativas de crédito e que foi determinada de conformidade com o artigo n.º 9 da Lei n.º 4.595, de 31-12-64, e na forma da deliberação do Conselho Monetário Nacional, com base nos artigos 3.º, 4.º, inciso VIII e §§ 1.º, 18, § 1.º e 55 do citado diploma legal.

A resolução em seu artigo primeiro determina que o capital das cooperativas de crédito será sempre realizado em moeda legal e o associado terá de integralizar, no ato da subscrição, pelo menos 50 por cento das cotas que tomar e o restante dentro de um ano

O artigo segundo veta a participação no quadro social das cooperativas de tôdas as pessoas que detenham mais de 10 por cento do capital de qualquer outra instituição financeira.

O depósito voluntário em outros estabelecimentos bancários, exceto no Banco do Brasil, é vedado pelo artigo terceiro.

Entre outras determinações, o artigo IV proíbe às cooperativas a denominação de BANCO; realizar operações de crédito com pessoas jurídicas, execto operações de crédito agrícola; adquirir imóveis que não sejam destinados ao seu uso próprio; conceder empréstimos ou adiantamentos sem observância do prazo de carência de 90 dias de inscrição do associado; participar do capital de sociedades outras que não a do Banco Nacional de Crédito Cooperativo ou de Coopeartivas Centrais.

O artigo V proíbe às cooperativas concentrar em um só devedor mais de 5 por cento do total dos empréstimos. O artigo VI determina que pelo menos 70 por cento do valor de seus empréstimos deverão ser destinados à assistência às cooperativas filiadas.

Regulamento

O artigo VII estabelece normas para o regulamento das cooperativas, como: obter prévia e expressa autorização do BC para entrar em funcionamento; submeter, no prazo de 30 dias, a contar da instalação de qualquer assembléia, ao exame prévio do BC os documentos de constituição e reforma estatutária; adequar a área de ação às possibilidades de reunião, contrôle e operações, admitindo-se apenas em casos especiais, apreciados e autorizados pelo BC delimitá-la além dos Municípios limítrofes ao da sede social; providenciar recolhimento compulsório à ordem do BC, observando as normas e prazos fixados pelo Conselho Monetário Nacional; aplicar no mínimo 50 por cento dos depósitos na zona onde foram captados; levantar balancetes no último dia de cada mês e balanços gerais obrigatòriamente em 30 de junho e 31 de dezembro e, finalmente, comunicar, com prazo de 15 dias ao BC, a nomeação ou eleição de membros dos órgãos administrativos.

O Banco Central poderá cancelar o registro ou autorização do funcionamento de cooperativas de crédito cujas atividades se achem paralisadas ou venham a ser paralisadas por mais de 120 dias, ou, ainda, que estejam em regime de liquidação. Cabe ainda ao Banco Central determinar, a qualquer tempo, intervenção nas cooperativas de crédito ou submetê-las ao regime de liquidação extrajudicial, inclusive como medida preventiva em face de inobservância de disposições legais ou regulamentares. Poderá, ainda, intervir nas seções de crédito das cooperativas mistas, por idênticos motivos, com autoridade, inclusive, para eliminar dos estatutos das cooperativas faltosas, a seu exclusivo critério, as disposições concernentes à Seção de Crédito.

RJ: ex-Governadores vão a IPM

O Tribunal de Justiça do Estado do Rio enviou à Segunda Auditoria de Guerra os autos do processo do IPM instaurado para apurar atividades subversivas e corruptivas nos governos dos Senhores Celso Peçanha Carvalho Janotti e Badger Silveira.

Os ex-Secretários de Segurança também foram envolvidos nos processos sôbre a tolerância dos jogos proibidos, não julgados pelo TJRJ, que se considerou incompetente para tal.

DC-RJ rápidas

● *Foi confirmada para o próximo dia 23 a inauguração oficial do nôvo sistema de luz a vapor de mercúrio da Praia de Icaraí. A confirmação foi feita pelo Ministro Adilar Teixeira, Coordenador Geral do Plano Estadual de Ajuda aos Municípios, durante sua visita de inspeção, domingo, aos trabalhos de instalação das modernas luminárias.*

● *As quinhentas vagas de professôres criadas pelo Governador Paulo Tôrres serão distribuídas pelas diversas regiões escolares, ainda êste ano, logo após a elaboração de decreto pelo Secretário de Educação, Sr. Luís Brás. Serão atendidas, preferencialmente, as unidades recentemente criadas e construídas e ainda onde houver grande necessidade de contratação, no corrente exercício.*

● *Através de edital, o Tribunal de Contas do Estado do Rio está comunicando aos portadores de adiantamentos e suprimentos recebidos dos cofres estaduais que os mesmos deverão apresentar suas prestações de contas, impreterivelmente, até às 15 horas do próximo dia 31, de acôrdo com a legislação em vigôr.*

● *O Tribunal de Justiça fluminense entrará em recesso para as férias coletivas dos Desembargadores a primeiro de janeiro, retornando às atividades normais nos primeiros dias de fevereiro, enquanto que o expediente nas Varas Cíveis e Criminais não sofrerá alteração.*

● *O Deputado Geremias de Mattos Fontes disse, ontem, que o Governador Paulo Tôrres deve quebrar o tabú e realizar obras no município de São Gonçalo. O Parlamentar, que já foi Prefeito de São Gonçalo, explicou que, embora a municipalidade tenha uma boa arrecadação, os encargos administrativos, inclusive a manutenção de um Pronto Socorro que atende a pessoas de várias localidades do Estado tornam impossível a realização das chamadas grandes obras.*

● *A cidade de Araruama será totalmente urbanizada pelo Departamento de Estradas de Rodagem, que já deu início às obras no centro da cidade. O Prefeito Mário Castanho informou ainda que deverá assinar convênio com o Ministério do Planejamento, o que permitirá a conclusão das obras o mais rápido possível.*

● *O Deputado Henri Nôvo enviou telegrama de solidariedade aos servidores da SAEN acusados como responsáveis pela falta dágua registrada nos últimos dias na Capital fluminense. Explicou o Parlamentar, ex-diretor da SAEN, que a falta dágua é exclusivamente conseqüente do aumento do consumo no verão, porque adutôras e estação de tratamento não têm condições de aumentar o fornecimento quando foi triplicada a necessidade do líquido em conseqüência do forte calor.*

● *As obras civis que antecedem à montagem pròpriamente dita da Usina Hidrelétrica de Rosal, no Vale de Itabapoana, serão iniciadas a 11 de janeiro, com a presença do Ministro de Minas e Energia, Sr. Mauro Tibáu. O Governador Paulo Tôrres vai movimentar a primeira máquina da firma construtora que venceu a concorrência pública.*

SUNAB fiscaliza carne com rigor

A fiscalização da SUNAB vai encetar ainda esta semana uma campanha contra diversos frigoríficos localizados fora do Estado e que não estão apresentando um boletim diário de distribuição da carne bovina aos açougues da Guanabara.

Para evitar a prática do câmbio-negro, providências foram tomadas procurando localizar, através das notas fiscais, a origem do produto e os frigoríficos que não constam da relação da Delegacia Regional da SUNAB.

Segundo nota oficial da SUNAB, a CIBRAZEM distribuiu 213 toneladas de carne, abastecendo a 312 açougues, enquanto que os frigoríficos particulares distribuíram 277 toneladas para 661 estabelecimentos do Estado. Registraram-se quatro autuações e 102 açougues foram fiscalizados. Por outro lado, nos dias 17, 18 e 19 do mês em curso, foram entregues, em 1.147 açougues da Guanabara, cêrca de 844.313 quilos de carne bovina, provenientes de frigoríficos particulares e dos armazens frigoríficos da CIBRAZEM.

Ontem, foram autuados os seguintes estabelecimentos: Casas do Charque, Casas de Carne Touro Branco Ltda., Açougue Torrão Ltda., Açougue J. R. Dutra, Açougue Noel Rosa Ltda., Padaria e Confeitaria N. S. de Guadalupe Ltda., Panificação Califórnia, Confeitaria e Padaria Mocete Real Ltda. (autuada por sonegação do pão de 200 gramas e recusando-se a vender o pão especial em igualdade de pêso pelo prêço do tabelado). Padaria e Confeitaria Príncipe do Bairro (autuado por fraudar o pêso do pão), Mercadinho da Lapa, Leão dos Salgados (autuado por não afixar tabela de massas, bacalhau, queijo, manteiga, charque e linguiça), Santana e Cia Ltda. (autuada pela não colocação nas notas fiscais do número da autorização de prêço da SUNAB para venda do bacalhau expôsto). Foram arrecadadas em multas, Cr$ 1.620.000.

Gêneros

Hoje, às 17horas e 30 minutos, o Sr. Cláudio Ramos, representante da Federação Nacional do Comércio na CONEP, formalizará um apêlo na Associação Comercial, para que a SUNAB use seus bons ofícios, visando que o comércio de gêneros alimentícios também se enquadre no "espírito da Portaria In. 71". Objetiva a uma disciplina de prêços que vem apresentando melhores resultados nos demais setores mercantis.

O Sr. Climério Pereira Velóso, presidente do Sindicato da Indústria de Doces e Conservas, ex-presidente da Bôlsa de Gêneros, especialmente convidado pelo Sr Cláudio Ramos, falará sôbre problemas e respectiva participação do comércio de gêneros de modo mais efetivo na política de contenção dos prêços do Govêrno federal.

O Serviço de Divulgação da SUNAB informou, ontem, não haver nada de positivo sôbre a transferência de alguns órgãos jurisdicionados àquela autarquia, como a Comissão de Financiamento da Produção para o Ministério da Agricultura. Adiantou que êsse assunto jamais foi cogitado e só seria possível por Lei do Congresso ou por iniciativa do Presidente da República.

Centro dos mendigos funcionará

Depois do encontro que manteve com o Governador Negrão de Lima, a Secretária de Serviços Sociais da Guanabara, Sra. Hortência Dunchee de Abranches, declarou que está procurando conhecer os problemas de sua Pasta para então solucioná-los, convenientemente.

Afirmou que o Centro de Recuperação de Mendigos, ainda não entrou em funcionamento desde sua inauguração, em outubro do ano passado, por falta de pessoal para trabalhar. Entretanto, em entendimentos que vem mantendo com outras Secretarias, está conseguindo funcionários e espera, na próxima semana, estar com aquêle setor em pleno funcionamento.

Outro tópico de interêsse, foi o problema das favelas e dos núcleos residenciais, entre êles os de Vila Aliança, Vila Kennedy e do Parque Proletário da Rua Marquês de São Vicente.

Declarou a Secretária que está procedendo à um levantamento nos núcleos residenciais para saber quais os ocupantes das casas construídas pelo Estado que não têm direito às mesmas. Ao que informou a titular da Pasta dos Serviços Sociais, existem inúmeros moradores que invadiram os Parques, ocupando casas à revelia das autoridades. Todos aquêles que não tiverem direito, não morarão naquêles locais.

Quanto ao conjunto residencial da Rua Marquês de São Vicente, afirmou que também foi invadido por pessoas estranhas aos quadros do funcionalismo estadual, para quem foi construído o conjunto. Uma pesquisa está em execução visando descobrir os invasores que ocuparam o lugar de outros mais necessitados.

Clubinho tem festa na Marinha

Será realizado hoje, no porta-aviões Minas Gerais, "show" organizado por Tia Arlete, a convite da nossa Marinha de Guerra, na pessoa do Comandante Paulo Freire, Chefe de Relações Públicas.

Todos os associados do Clubinho e os leitores do nosso suplemento infantil — "O Carioquinha" — estão convidados para o espetáculo, que contará com atrações artísticas, inclusive números a cargo de alguns astros da TV-Excelsior. O Canal-2 transmitirá a festa, a partir das 17 horas e minutos.

Tia Arlete fará entrega dos donativo da campanha "Natal Alegre da Criança Pobre" às crianças do Lar Jesus de Nazaré e da Casa São João Batista da Lagoa e realizará sorteio de muitos brinquedos oferecidos pela Rozenlândia, devendo ainda apresentar para os telespectadores uma entrevista com o Comandante do Minas Gerais, Capitão-de-Mar-e-Guerra Arnaldo de Negreiros Januzzi.

Govêrno recupera viaturas

A Superintendência de Transportes da Guanabara, atendendo a determinação do Governador Negrão de Lima, está recuperando novas viaturas para o serviço de Rádiopatrulha e também para atender as exigências das diversas Secretarias. Dentro de mais uma semana, novos carros da RP serão entregues à Fôrça Policial da Guanabara em perfeitas condições de funcionamento, graças à operosidade da equipe liderada pelo atual Superintendente, Sr. Manuel Pereira Filho.

Outro detalhe importante registrado naquela Superintendência, foi a devolução da verba de 300 milhões de cruzeiros recolhida ontem, considerada pelo Sr. Pereira Filho como supérflua e onerosa aos cofres estaduais.

Araripe Macedo quer trabalho sem política

Juraci: Lei Fiscal demasiado complexa

BRASÍLIA (Sucursal) — O Sr. Juraci Magalhães, Ministro da Justiça, declarou em pedido de informações do Deputado Zaire Nunes, «que a legislação fiscal vigente no País é de tal forma complexa e de difícil interpretação que tem ensejado a penetração de funcionários de um órgão na área de competência de outro, no próprio Ministério da Fazenda».

Frisou o Ministro, com base em esclarecimentos do General Ciríaco Lopes, Diretor da Polícia Federal de Investigações, que os "Agentes do DFSP não têm usurpado atribuições dos órgãos do Ministério da Fazenda. O que tem ocorrido é que na perquirição dos ilícitos penais, os policiais defrontam-se, comumente, com infrações que, se constituindo em delitos penais, o são também de índole fiscal, como o contrabando ou o descaminho, e mais recentemente, com o advento da Lei 4.729, no pertinente do crime de sonegação fiscal, em que ocorrem infrações de ambas as naturezas, cabendo primazia para apuração dos mesmos aos órgãos do DFSP, nos casos em que o ilícito fiscal é considerado um mínimo em relação ao ilícito penal".

Finaliza o Sr. Juraci Magalhães salientando que é um fato notório o conflito de competência freqüentemente verificado entre as autoridades encarregadas de prevenir e reprimir os ilícitos praticados em detrimento de bens ou serviços da União, "dado o anacronismo, ainda imperante, de inúmeras disposições legais que regem a matéria".

Ex-UDN age contra Ademar e Andrade

SÃO PAULO (Sucursal) — Os ex-udenistas, que vinham lutando contra a possível liderança do Governador Ademar de Barros, na ARENA, através de pronunciamentos, ataques e evasivas, passaram à fase mais efetiva e talvez mais eficiente dos seus esforços. Substituindo o Deputado Herbert Levy, nas manobras antiademaristas, o ex-Deputado Abreu Sodré, do "staff" lacerdista, passou a tentar o ex-Governador Carvalho Pinto. Em longas e sucessivas visitas àquele ex-Governador, o Sr. Abreu Sodré lhe vem fazendo instantes apelos para ingressar no Partido situacionista. Garante ao Sr. Carvalho Pinto que êle será o líder da ARENA em São Paulo, pois para a função possuiria melhores condições do que os Srs. Ademar de Barros, Auro Moura Andrade e Herbert Levy. O ex-Governador ainda não deu a sua palavra definitiva, mas, a esta altura, todos sabem que já ingressará na ARENA. Foi mesmo o que já transmitiu ao Ministro da Justiça, na Guanabara, o Sr. José Bonifácio Coutinho, do "staff" do ex-Governador. Assim agindo, os ex-udenistas procuram rechaçar as tentativas do Governador e do Presidente do Congresso de empolgar a ARENA.

Expectativa cerca encontro de Israel

BELO HORIZONTE (Sucursal) — Círculos ligados ao Governador eleito de Minas, Sr. Israel Pinheiro, aguardavam, ontem, com indisfarçável ansiedade os resultados das conversações que o futuro dirigente do Estado deveria manter na tarde de ontem com o Presidente Castelo Branco, no Rio. Na Assembléia Legislativa, Deputados do ex-PSD salientavam a importância do encontro, e o segundo que se realiza desde as eleições de 3 de outubro, e acentuando que êle serviria para sacramentar o ingresso maciço dos ex-pessedistas no Partido do Govêrno. Em contrapartida, seria assegurada ao nôvo Governador ampla cobertura do Poder central para o plano de Govêrno que preparou e espera levar avante. O Sr. Israel Pinheiro, que regressara a BH, meio de surprêsa, no domingo, viajou ontem cedo para a Guanabara com o fim específico de avistar-se com o Chefe da Nação. Apesar do sigilo que cercou a realização da entrevista, ontem à tarde era a mesma confirmada, constando inclusive da agenda do Presidente da República. Aproveitando sua estada no Rio, o Sr. Israel Pinheiro provàvelmente fará uma visita ao Governador Negrão de Lima, seu companheiro do extinto PSD, com quem ainda não estêve desde que assumiu o Govêrno da Guanabara. O futuro dirigente mineiro deverá retornar hoje a BH, de onde seguirá logo após para Brasília a fim de ali passar o Natal, no dia 30 ou 31 o Sr. Israel Pinheiro estará em Araxá.

Desmentida a peste bubônica em Minas

BELO HORIZONTE (Sucursal) — O Deputado Atos Vieira de Andrade ocupou ontem a tribuna da Assembléia Legislativa para desmentir notícias veiculadas pela imprensa de BH e do Rio, segundo as quais teria se manifestado grave surto de peste bubônica na região de Itanhomi, em Minas. Citando afirmações de autoridades civis e Sanitárias daquêle município, bem como dando seu testemunho pessoal o Parlamentar ex-republicano tranqüilizou as populações regionais, afirmando categòricamente que tais informações são inverídicas e improcedentes. Em BH, o veiculador das notícias sôbre a incidência da peste bubônica foi o Deputado trabalhista Ladislau Sales, que já ocupou a Secretaria da Saúde no Govêrno Magalhães Pinto.

SUNAB não fêz Grupo para leite

BRASÍLIA (Sucursal) — A SUNAB não criou qualquer Grupo de Trabalho do Leite, segundo informações prestadas por êsse órgão ao Deputado Mário Covas, as quais esclarecem que tal Grupo se constituiu por interêsse exclusivo dos produtores.

Explica a SUNAB que a pesquisa do custo da produção que utiliza é o da extinta Comissão Nacional da Pecuária de Leite, do Ministério da Agricultura. A pesquisa engloba as bacias leiteiras do Rio, São Paulo e Belo Horizonte, realizada em 1952-53, pelo sistema de amostragem, e que foi atualizada pelos índices econômicos usuais.

Salienta a informação que os derivados do leite "in natura" e o leite em pó estão com os preços liberados. Diz a SUNAB que o tabelamento do leite "in natura" é o instrumento de defesa dos preços ao produtor e ao consumidor, e que a única vez em que os preços foram liberados a participação do preço ao produtor no preço final ao consumidor, caiu de 60 por cento para 50,4 por cento (maio a agôsto de 1962), "numa clara demonstração de que a experiência não foi benéfica aos produtores de leite, prejudicando entretanto os consumidores".

Faria é "cabo" de Ademar

SÃO PAULO (Sucursal) — O Brigadeiro Faria Lima, Prefeito da capital e cognominado "o porta-voz nacional do janismo", é no momento o principal (e mais poderoso) cabo-eleitoral do Vereador Manuel Figueirêdo Ferraz, genro do Governador Ademar de Barros e candidato à reeleição do presidente da Câmara Municipal. Através de seu Líder na edilidade, o Sr. Jólo Júnior, o Brigadeiro-Prefeito mantém entendimentos com integrantes de várias correntes para a reeleição de Maneco. Uma chapa de Oposição está sendo tentada — sem perspectiva de sucesso — pelo Vereador Agenor Mônaco. Êste edil não se opõe à reeleição do presidente, mas não quer a eleição da cantora e apresentadora de televisão, Dulce Sales Cunha Braga, para um lugar na Mesa.

Ato dois vinga em Minas

BELO HORIZONTE (Sucursal) — O Governador Magalhães Pinto acaba de enviar ao Legislativo sua primeira mensagem baseada em dispositivo do Ato Institucional n.º 2. A proposição dá nova redação ao Artigo 98 da Lei 3.214 e tem por objetivo específico beneficiar diversas categorias funcionais da Secretaria da Fazenda, entre as quais as de exatores, fiscais de renda e agentes de fiscalização. A Assembléia terá um prazo de 30 dias para manifestar-se, findo o qual a matéria estará automàticamente aprovada.

Sem êxito acêrto pró-Auro

SÃO PAULO (Sucursal) — Não vem alcançando o êxito esperado, o trabalho do Deputado Luciano Nogueira Filho, do ex-PSD, em favor do Senador Auro Moura Andrade. De acôrdo com o Governador do Estado e com entendimentos mantidos com o Senador Filinto Müller, aquêle Parlamentar procura assinaturas para um "compromisso" em favor da liderança do Senador da ARENA paulista. Os prognósticos eram no sentido de que no primeiro dia, o documento lograria perto de 30 assinaturas. Entretanto, apenas cinco firmas foram apostas, até o momento, sob o "compromisso".

Legenda é solução da ex-UDN

BELO HORIZONTE (Sucursal) — Para os ex-udenistas, êles se encontram em uma encruzilhada política difícil, ainda mais que os principais líderes da Bancada federal se filiaram à ARENA e parecem manter as mais "cordiais relações com o Governador eleito de Minas".

Acreditam que a criação de uma sublegenda na agremiação revolucionária poderá resolver o impasse, pois assim ficarão com o Govêrno federal, mas em oposição ao Sr. Israel Pinheiro. O certo, porém, é que a Bancada estadual da ex-UDN deverá aguardar a definição do Sr. Magalhães Pinto, apesar do Governador já ter revelado que "dá inteira liberdade de escolha aos seus atuais companheiros".

FINAME opera no Sul

Financiando a aquisição de equipamento para os Estabelecimentos Vinícolas Mosele, de Caxias do Sul, o Banco de Crédito Real de Minas Gerais deu início ontem a suas operações como o mais nôvo "Agente de Máquinas e Equipamentos Industriais, do BNDE.

O equipamento financiado pelo importante Banco mineiro, na proporção de 70 por cento, custou, à emprêsa vinícola cêrca de 80 milhões de cruzeiros. Ao FINAME coube refinanciar 50 por cento do valor da transação. O Secretário-Executivo do Fundo, Sr. Murilo Gouveia, informou que não espera ultrapassar até o final do ano o número de 2 mil contratos de financiamento à indústria nacional (já são mais de 1.800 realizados), acreditando que isto ocorra em meados de janeiro próximo. Os negócios proporcionados pelo FINAME já somam, em valor, mais de 76 bilhões de cruzeiros.

O Almirante de Esquadra Zilmar Campos de Araripe Macedo assumiu, ontem, o cargo de Ministro da Marinha, recebendo-o do Almirante Paulo Bosísio, em cerimônia realizada na sede do Ministério, ocasião em que afirmou que "à Nação, ou pelo menos às suas classes mais esclarecidas, não agrada ver seus chefes militares com freqüência nas manchetes dos jornais; preferiria senti-los voltados inteiramente para seus afazeres profissionais, contribuindo assim, com o seu silêncio, sobretudo no que toca ao campo político, para o fortalecimento da disciplina, no âmbito interno, e para a tranqüilidade de que tanto necessita a Nação, na presente conjuntura, no âmbito externo".

À solenidade compareceram os Ministros da Guerra e da Aeronáutica, o Almirante Borges Fortes, presidente do STM, o ex-Ministro Melo Batista, grande número de oficiais-generais da Marinha e da Aeronáutica, inclusive o Brigadeiro Zocmir de Araripe Macedo, irmão do nôvo Ministro e seus pais. O Ministro tem 57 anos de idade, é solteiro, possui o Curso da Escola Superior de Guerra, e era Secretário-Geral da Marinha, tendo sido promovido à Almirante de Esquadra, num dos últimos atos do Almirante Paulo Bosísio.

Iniciando seu discurso de posse, disse o nôvo Ministro que "um Govêrno de recuperação, recuperação sobretudo moral, como o presente, impõe aos que o integram pesadas responsabilidades e dêles exige fortaleza de ânimo para enfrentar a impopularidade, incompreensões e resistências que a ação renovadora sempre provoca". Mas, "quando um dever parece por demais pesado, pode-se aliviá-lo cumprindo-o com o maior escrúpulo. Minha preocupação dominante ao assumir o cargo é, sem dúvida, assegurar a continuidade administrativa, dela afastando seus maiores inimigos: a improvisação e o personalismo".

"Em se tratando de funções militares, especialmente — continuou o Almirante Zilmar Campos de Araripe Macedo — o culto do personalismo, da exibição pessoal, produzirá danos mais graves pela repercussão direta ou indireta que pode ter sôbre os superiores interêsses da Segurança Nacional".

Em outro trecho de seu discurso, declarou que uma máquina não pode agir sem produzir ruídos desnecessários e evitáveis. "Assim deve trabalhar a Marinha, o que certamente não impedirá de dar contas à Nação do que faz e de como utiliza os recursos que esta lhe proporciona, fazendo-o contudo nos momentos oportunos e pelos meios adequados".

Bosísio

Ao transmitir o cargo, o Almirante Paulo Bosísio declarou que, ao assumir o cargo no início dêste ano, manifestou ao Presidente Castelo Branco o desejo de permanecer no cargo por tempo breve e ser dêle dispensado tão logo sua tarefa fôsse julgada concluída. "Passados onze meses e considerando cumprida a missão que me havia atribuído o Senhor Presidente, solicitei exoneração do cargo, que acaba de me ser concedida".

Fêz a seguir o ex-Ministro uma enunciação dos propósitos que nortearam sua administração, finalizando por agradecer aos colegas de Ministério pela atenção que sempre emprestaram aos assuntos de interêsse da Marinha. "De modo particular dirijo-me aos Exmos. Srs. Ministros da Guerra e da Aeronáutica, pedindo-lhes que sejam os portadores a seus comandados da palavra de amizade dos companheiros da Marinha de Guerra e da esperança de que, cada vez mais, se estreite e se solidifique a cooperação entre as Fôrças Armadas, no interêsse da defesa de nossos ideais democráticos e cristãos e da segurança da Pátria".

Castelo

Ao dar posse ao nôvo titular da Marinha, o Marechal Castelo Branco salientou que ao Almirante Araripe Macedo não "faltam elementos pessoais para o desempenho que, mais do que o Presidente da República, a Revolução confere a V. Exa., não para resolver uma estrutura, e sim para modernizar, renovar métodos e realizar, efetivamente, um programa naval".

O Chefe da Nação elogiou, em seu pronunciamento, demoradamente, a atuação do Almirante Paulo Bosísio à frente do Ministério da Marinha, dizendo, inclusive que sua missão "foi modelar" e que "dignificou o cargo e enobreceu a Marinha".

Aeronáutica declara oficiais com festas

Com a presença do Presidente da República, realizou-se, ontem, às 10 horas, na Escola de Aeronáutica, a solenidade de declaração de Aspirantes a Oficial, da turma de 1965. A cerimônia estiveram presentes, também, o Ministro da Aeronáutica, Brigadeiro Eduardo Gomes; Ministro da Guerra, General Costa e Silva; e o Ministro da Marinha, que se fêz representar pelo Almirante Arnoldo Toscano, chefe do Estado-Maior da Armada, além de grande número de oficiais-generais.

Durante a solenidade, o comandante da Escola de Aeronáutica, Brigadeiro Newton Serpa, leu a ordem-do-dia, na qual salientou aos jovens oficiais que «essa espada é o símbolo de honra e do pundonor do oficial».

No passado, quebrá-la significava degradar-se; entregá-la, render-se; jurar sôbre ela, solenizar um compromisso. Hoje, nada é diferente. A vós cabe dignificá-la, tanto agora como no futuro, da mesma forma com que tantos brasileiros, militares ilustres, o fizeram no passado — assinalou.

Os aspirantes que lograram melhor colocação no final do curso, foram os seguintes: Getúlio Barros — Prêmios Escola de Aeronáutica, Estado-Maior das Fôrças Armadas, Fôrçase Aéreas Argentina, Chilena, Equatoriana e Portuguêsa, Caixa Econômica Federal, e Forjas Taurus S. A.; Valdir Francisco de Andrade — Prêmios Escola de Aeronáutica, Caixa Econômica Federal, Diretoria de Intendência, Círculo dos Oficiais Intendentes das Fôrças Armadas e Forjas Taurus S. A.; Judimar das Chagas-Prêmios Fôrça Aérea Italiana; Jairo José Sousa da Silva — Prêmios Cap. Rubens e Círculos dos Oficiais Intendentes das Fôrças Armadas; Pedro de Sousa Tôrres — Prêmio Círculo dos Oficiais Intendentes das Fôrças Armadas; Jurimar das Chagas — Prêmio Forjas Taurus S. A.

Juntamente com os futuros oficiais brasileiros, logrou colocação na turma de aspirantes a oficial o cadete panamenho Augusto Vijalas Cordeiro, único oficial estrangeiro, êste ano, formado pela Escola de Aeronáutica.

Dia de Ministro

O Ministro Eduardo Gomes compareceu, na manhã de ontem, à solenidade de novos Aspirantes a Oficial da Fôrça Brasileira, na Escola de Aeronáutica. Recebeu, à tarde, em seu gabinete, a visita do Alm. Paulo Bosísio, que passou o cargo de Ministro da Marinha ao Almirante Zilmar Campos Araripe Macedo a cuja posse, no Palácio das Laranjeiras, compareceu.

Imprensa estrangeira homenageou Leitão

Expressando a sua gratidão pela colaboração recebida da imprensa estrangeira, representada no Brasil pelo Clube dos Correspondentes Estrangeiros, o Sr. Vasco Leitão da Cunha, nôvo Embaixador do Brasil em Washington, apoiou o ponto de vista do presidente do clube que, ao saudá-lo, disse da identidade do paralelismo, existente na função do jornalista e do diplomata. "Só que os meus leitores são em menor número" — acentuou o Ministro, fazendo blague.

O ex-Chanceler foi homenageado com um almôço oferecido pelo clube e do qual, além de meia centena de correspondentes estrangeiros participaram, também, diretores de jornais e de agências de notícias. Saudando o ex-Ministro, e apresentando-lhe as despedidas dos correspondentes estrangeiros no Brasil, falou o jornalista Michael Fild, presidente do clube.

Disse do apoio do Ministro, que muito contribuiu para o desenvolvimento do clube, lembrando que o Sr. Vasco Leitão da Cunha deu o primeiro passo para atualizar as relações entre correspondentes estrangeiros e autoridades brasileiras; citou que o Rio de Janeiro é hoje o mais importante centro da América Latina como base de trabalho para jornalistas de tôdas as partes do mundo. O Ministro Vasco Leitão da Cunha com muita atenção ouviu o trecho do discurso do jornalista no qual êste abordou as relações entre Imprensa e Governos para acentuar que o jornalista, na legítima função da procura da notícia, às vêzes antecipa de maneira muito incômoda para as autoridades, os fatos que preocupam Govêrno e públicos. E citando o paralelismo entre jornalismo e diplomacia, ajuntou: "A essência da diplomacia parece então ser a discrição, do jornalismo livre, o contrário. O que agradecemos a V. Exa. é a sua contínua amabilidade mesmo quando não gostou dos artigos ou reportagens na imprensa externa, o seu reconhecimento que não pode ser papel de correspondentes estrangeiros escrever elogios para qualquer Govêrno que seja".

No seu agradecimento, o homenageado disse que era testemunha do crescimento do clube e recordou que hoje "nos reunimos num salão bem maior do que das primeiras vêzes".

A seguir, perguntaram ao ex-Chanceler qual tinha sido a sua maior satisfação e qual a sua maior decepção durante sua gestão à frente do Itamarti. No primeiro caso o Ministro apontou a Segundo Conferência Extraordinária da OEA, realizada como prevista e coroada de êxito. No segundo caso, o fato de que nem sempre pudera ter opinião igual à dos jornalistas, e acentuou a linha firme e positiva da política externa seguida pelo Presidente Castelo Branco.

Outra pergunta indagava qual seria o seu substituto efetivo no Ministério, respondendo o Ministro que ainda não sabia, pois que o Presidente examinava uma relação de nomes para substituí-lo. Esclareceu a outra pergunta dizendo que a eleição do General Charles De Gaulle era um fato importante, e que o Brasil acompanhava atentamente. O General De Gaulle sempre se mostrou um bom amigo do Brasil, um interessado nos problemas e coisas do Brasil e lembrou tempos em que servira na França e seus encontros com o General-Presidente. Há muito de interêsse entre os dois Países" e "nós poderemos absorver muito de sua cultura, ciência e técnica" disse

A última pergunta dizia respeito à guerra no Vietnã do Sul. Depois de acentuar a indefectível posição brasileira de apoio a ação sul vietnamita e da solidariedade brasileira à atuação dos Estados Unidos no caso, o Ministro esclareceu à pergunta dizendo que o Brasil não pode interferir para uma solução do conflito simplesmente porque não fôra solicitado por nenhum dos lados.

FIPEME continua os financiamentos: GB

Em prosseguimento ao programa do Fundo de Financiamento à Pequena e Média Emprêsas — FIPEME, o Banco Nacional do Desenvolvimento Econômico concedeu financiamento no valor de 600 milhões de cruzeiros para a instalação da nova fábrica da emprêsa Tecnotransportes Indústrias e Comércio, no Estado da Guanabara.

A emprêsa beneficiada vem operando no Brasil em larga escala, na indústria naval, sendo responsável, atualmente, pelo fornecimento de 90% dos guinchos de carga, máquinas de leme e outros equipamentos para navios nacionais, além de produzir guindastes utilizados pela indústria de construção civil e motores elétricos para serviços pesados.

O Sr. Jose Garrido Tôrres, presidente do BNDE, após a assinatura do contrato, ressaltou a importância da nova fábrica para o setor de construção naval, que vem sendo apoiado pelo Banco e já produz divisas para o Brasil, com a venda de embarcações a outros países. Congratulou-se o Sr. Garrido Tôrres com o Diretor-Superintendente da Tecnotransportes, Sr. René Bouvin, que, sendo de nacionalidade francesa, participa da fé no desenvolvimento econômico brasileiro, a tal ponto que aqui se estabeleceu em um setor industrial de recente implantação.

O Sr. René Bouvin, após agradecer ao BNDE a rapidez da operação beneficiando a sua emprêsa, declarou que, com o funcionamento da nova fábrica, será possível aumentar, também, a produção de guindastes utilizados pela indústria de construção civil, os quais proporcionam a redução de prazos de obras e economia no custo das edificações.

UNPAC considera perene a inflação

O secretário-geral da União Internacional das Associações Patronais Cristãs (UNIAPAC), Sr. Thom Kerstiens, que se encontra no Brasil, concedeu entrevista coletiva à imprensa, ontem à tarde, na sede da Associação de Dirigentes Cristãos de Emprêsas, falando dos objetivos de sua visita e do trabalho realizado pelo órgão que representa, ao qual estão vinculados cêrca de 25 mil dirigentes patronais de 22 países.

Dizendo que o objetivo de sua visita é a difusão do trabalho da UNIAPAC, além do entrosamento com os dirigentes de oito associações filiadas na América Latina, para conhecimento do que essas associações vêm realizando, afirmou o Sr. Kerstiens que o câmbio de pessoas e de idéias sôbre emprêsas é fundamental para o incremento das relações empresariais e que, por essa razão, em 1966 um intenso movimento de empresários latino-americanos e europeus se verificará nos dois continentes.

O Secretário-Geral da UNIAPAC afirmou que os dirigentes de emprêsas e os trabalhadores, através de seus sindicatos, devem colaborar na elaboração dos projetos de desenvolvimento econômico e social e estranhou que na América Latina os representantes dessas classes quase sempre fiquem de lado na elaboração dêsses projetos.

Disse o Sr. Thom Kerstiens que é impossível para um país equilibrar suas finanças quando sua economia depende de um só produto de exportação citando o caso do Brasil, quando há alguns anos vivia na dependência da exportação exclusiva do café. Defendeu a diversificação dos produtos a serem exportados, como medida capaz de equilibrar a economia interna de uma nação.

Sôbre as medidas adotadas pelo Govêrno brasileiro para combater a inflação, afirmou que elas devem ser enérgicas. Disse também que, embora desconhecendo as medidas adotadas em nosso País, poderia dar como exemplo a política antiinflacionária adotada pelo govêrno chileno, onde o índice inflacionário foi reduzido de 30 para 15 por cento.

Asseverou o entrevistado não acreditar na extinção total da inflação em países da América Latina, onde uma infraestrutura econômica impede êsse ideal, mas disse ser possível reduzir a taxa inflacionária a níveis baixos e mantê-la por muito tempo nesses níveis.

UNIAPAC

A UNIAPAC, que tem sede em Bruxelas, inaugurará no próximo ano, em São Paulo, o Centro de Aperfeiçoamento dos Dirigentes de Emprêsa, que visa formar um quadro de Líderes empresariais no Brasil. O Centro está sendo instalado pela Associação dos Dirigentes Cristãos de Emprêsa, com a colaboração da UNIAPAC e do Centro Francês do Patronato Cristão, que enviou um técnico para colaborar na elaboração do projeto.

Participou a UNIAPAC do Concílio Ecumênico, na qualidade de observador, a convite do Papa Paulo VI e o Capítulo XIII da Resolução aprovada pelo Conclave contém medidas sugeridas pelo organismo internacional dos empresários cristãos, que, como outros órgãos, foi consultado sôbre problemas econômicos e sociais.

54º mês de expansão registrado nos EUA

As corporações norte-americanas entraram em seu 54.º mês de expansão consecutiva com a produção de lucros no terceiro trimestre dêste ano, atingindo ...... US$ 5,2 bilhões, o que representa um aumento de 17% sôbre os ganhos produzidos em igual período do ano passado e um decréscimo de 8% relativo ao segundo quarto de 1965.

Segundo pesquisa do Departamento Econômico do City Bank, envolvendo 1.080 emprêsas não financeiras, entre 802 manufaturas, o lucro foi de US$ 3,9 bilhões, com quatro entre cinco companhias apresentando aumento em seus ganhos, sendo considerado normal o abrandamento da taxa de expansão no terceiro trimestre, devido à temporada de férias.

Dos grupos não manufatureiros que apresentaram grande aumento em seus lucros, destacam-se os que exploram minas e pedreiras: US$ 44 milhões no terceiro trimestre de 1965 para US$ 349 milhões no mesmo período do ano passado, ou um acréscimo de 26%.

As estradas de ferro vêm em seguida com a soma do US$ 171 milhões, sendo que no terceiro quarto de 1964 obtiveram .... US$ 137 milhões, o que equivale a uma subida de 25%. As emprêsas de transportes aéreos também foram mercadas pela expansão: US$ 160 milhões, ou acréscimo de 55% sôbre as marcas apresentadas no terceiro trimestre de 64.

Explicação

Segundo os técnicos o maior volume de vendas, o aumento da eficiência, conseguida através da introdução de novos equipamentos, a política "agressiva" de vendas e redução de custos explicam os índices atuais registradas pelas corporações nos Estados Unidos.

As taxas mais altas continuam a centralizar-se nas indústrias de bens de consumo duráveis e em companhias intermediárias de materiais. A indústria automobilística, novamente, superou os resultados conseguidos há um ano (US$ 338 milhões) pela margem de 22 por cento. Através da produção contínua de carros modêlo 65 por um período maior do que o usual, a indústria de automóveis conseguiu realizar vendas adicionais, totalizando os seus lucros no terceiro trimestre dêste ano US$ 413 milhões.

CB VETA PRORROGAÇÃO DE MANDATOS

GUANABARA

Fabiano Villanova

Trabalhistas criam Frente contra Negrão

Revoltados com o procedimento que o Sr Negrão de Lima viria usando no trato de seus compromissos políticos firmados durante a campanha eleitoral, Deputados do extinto PTB estão se desligando do Bloco Parlamentar Trabalhista Democrático para criar a Frente Parlamentar Trabalhista que segundo os Deputados Sinval Sampaio, Castro Meneses, Henrique Franco e Roberto Gonçalves Lima terá uma linha independente .

Alguns Deputados, como o Sr. Alfredo Tranjan e a Sra. Adalgisa Néri, não aceitaram a idéia de se desligar do Bloco Trabalhista Democrático continuando sob a liderança do Sr José Bonifácio que até bem poucos dias em conjunto com o Bloco de Ação Democrática, liderado pelo Sr. Gérson Bergher, conseguia ter a maioria absoluta dos votos do Legislativo em favor do Sr. Negrão de Lima.

De início, cêrca de 14 Deputados constituem a Frente Trabalhista A rebelião do pessoal do extinto PTB é sobretudo, contra o Sr. Negrão de Lima que segundo êles, vem se mantendo indiferente às reivindicações e aos compromissos firmados durante a campanha. O **Cordão dos Descontentes** vem sendo liderado pelo Sr. Sinval Sampaio e integrado, principalmente pelos Srs. Frederico Trota, Roberto Gonçalves Lima Rubem Macedo, Castro Meneses, Henrique Franco, Rossini Lopes da Fonte, João Xavier Rubens Cardoso, Antônio Luvizaro e Amando da Fonseca.

BODE fora da ARENA

Hoje, deverá ser divulgado o manifesto a ser lançado pelos ex-udenistas, fixando a sua posição diante do quadro político do País. O documento foi apreciado pelo Sr. Carlos Lacerda embora seus correligionários tentem negar o fato. Os elementos da Bancada do BODE informam que o manifesto poderá ser considerado como a primeira atitude oficial dos lacerdistas contra a ARENA.

Os seis pontos fundamentais do documento a ser lançado são êstes: eleições diretas; Tribunal para novas cassações, no caso do Govêrno federal aplicar o Ato Institucional n.º 2; independência em relação ao Govêrno federal; oposição total ao Sr. Negrão de Lima; convocação de uma Assembléia Constituinte para reformular a Constituição federal; luta por uma política externa independente retornando ao Brasil a sua posição de liderança na América Latina

Duas mentiras

Afirmando que estão "decepcionados com a política do Govêrno federal e, principalmente, com o Ministro Juraci Magalhães", os lacerdistas espalham que diversos deputados estariam para renunciar a seus mandatos. Entre êles, os Srs. Raul Brunini e Mauro Magalhães.

Outra dos lacerdistas: informam a todos que o Sr. Adauto Lúcio Cardoso tem procurado os antigos udenistas da Guanabara, tentando convencê-los das vantagens da integração na ARENA, prometendo tudo fazer, no sentido de vetar o ingresso do Sr. Negrão de Lima no Partido do Marechal Castelo Branco.

Os rebelados

Não entrando para a ARENA por defenderem a "filosofia lacerdista" e considerando que o problema político do País "sob a tutela do Ato n.º 2, não poderá ter solução democrática porque não terá a participação do povo" estão preparando um combate sistemático contra o Partido do Presidente Castelo Branco os seguintes Deputados do BODE: Raul Brunini, Célio Borja, Mauro Magalhães, Mac Dowell Leite de Castro, Cesário de Melo, Carneiro da Rocha, Carlos Sampaio, Everardo Magalhães, Horácio Franco e Edson Guimarães.

BASTIDORES

O Sr. Negrão de Lima começará a pagar o mês de novembro ao funcionalismo do Estado no próximo dia 23 ● O Sr. Fernando Betrucci, presidente da Associação dos Empreiteiros informa: a dívida do Estado vai a doze bilhões de cruzeiros — e ameaça: caso não receba dois bilhões ainda esta semana, serão paralisadas mais de trezentas obras, que empregam cêrca de setenta mil trabalhadores ● Primeira solução encontrada pelo Sr Márcio Alves para solucionar o problema: pagar a dívida em Letras de Câmbio resgatáveis em noventa dias. Amanhã, o Sr Betrucci estará com o Governador e com o Secretário de Finanças. ● Despedida do Ministro Costa e Silva para o Almirante Paulo Bosisio, minutos depois dêsse deixar o Ministério da Marinha: "O meu abraço e felicidades no seu retiro. Eu só posso te invejar". ● Outra militar: o Ministro Zilmar de Araripe Macedo anunciou que examinará em profundidade o IPM instaurado pelo chefe do Estado-Maior da Armada que designou o Comandante Attila Aché para investigar sôbre a existência de um núcleo na Marinha de Guerra que conspira contra o Presidente da República. ● Sôbre a crise na PM da Guanabara com a divulgação de que o Sr. Negrão de Lima nomeará o Coronel do Exército Darcy Lázaro para comandá-la, o Ministro Costa e Silva limitou-se a dizer: "Êle assumirá". ● Deputado Frota Aguiar inconformado com a decisão do Sr. Negrão de Lima de conservar diversos lacerdistas em postos de mando. Ontem, fêz carga contra o Sr Durval Viana, diretor do Serviço de Salvamento. ● Manifestações contra a Emenda nº 17, de autoria do Deputado Antônio Luvizaro são seguidas e constantes. A maioria dos deputados a consideram como "uma imoralidade". ● Ontem, à noite, no Guanabara o Sr. Negrão de Lima voltou a debater com os Srs. Márcio Alves e Gérson Bergher o caos financeiro em que se encontra o Estado. ● O Sr. Negrão de Lima deve nomear hoje, para a presidência da COHAB, o Engenheiro Salo Brand. ● O Sr Mac Dowell Leite de Castro articulando com fôrça total a sua candidatura à Presidência do Legislativo carioca até o dia 15 de março, quando teremos nova eleição para todos os componentes da Mesa ● Os Deputados Carvalho Neto e Paulo Areal falaram na tribuna da AL sôbre a vitória do nosso querido Flamengo no IV Centenário do Rio de Janeiro. Agora, vamos sair para o bi. ● O projeto de Oficialização da Justiça da GB deverá ser votado até a próxima sexta-feira. O número de emendas já sobe a mais de duzentas.

Propagação contida

Com as providências prontamente adotadas pelo Banco Central, no caso do Banco Pan-Americano, já se pode considerar circunscrita aos próprios efeitos da liquidação extrajudicial dêste último, a repercussão da insuficiência de caixa que deu causa à dita liquidação extrajudicial.

Foi nomeado o liquidante, Sr. Hélio Barroso. E, para evitar as conseqüências de algum possível nervosismo, por simpatia e contaminação, decidiu o Banco Central manter-se especialmente atento às eventuais e momentâneas necessidades do sistema bancário, a fim de que o clima de preocupações não se propague. Em casos como êsse, a boa técnica é essa, exatamente, que consiste em circunscrever as possibilidades de repercussão do abalo que o fechamento de um Banco terá, forçosamente, de provocar.

Quanto ao caso em si, a liquidação extrajudicial o resolve satisfatòriamente, com o mínimo de prejuízos para todos os interessados. A liquidação costuma assegurar o ressarcimento integral de todos os danos, que se reduzem, afinal, a um problema de tempo, com enorme vantagem, para todo mundo, sôbre o processo da liquidação judicial, que seria a falência.

Assim, circunscritas as repercussões, desapareceu, do mundo dos negócios, a impressão que, no primeiro instante, chegou a ameaçar, psicològicamente, a praça. A esta altura, já não há o que, nem porque temer: o Pan-Americano foi um caso isolado, fruto principalmente de uma coincidência infeliz. Os fatos se encadearam no sentido do estouro, num momento dado — o que talvez pudesse ter sido evitado, se não fôsse o imprevisto da situação que se criou. O imprevisto e a instantaneidade. Mas, o que não foi possível evitar, já aconteceu. E não há, no sistema bancário da Guanabara e do País, nenhum outro caso que esteja causando apreensões.

Pode o público ficar tranqüilo, a êsse respeito, e seguir suas atividades no ritmo e nas condições normais, na certeza de que tôdas as medidas de garantia foram postas em prática, sem delongas, de modo a se poder dominar ràpidamente a situação. O Banco Central está atento e diligente, quer no que diz respeito ao supervisionamento da liquidação extrajudicial que decretou, quer na atuação preventiva para que o fato não se reproduza, por inadvertência.

O público bem o sentiu e compreendeu, tanto assim que já ontem não se notou movimentação fora do comum. Pelo contrário, houve grandes negócios praticamente fechados e que hoje devem vir à luz, com a aquisição de dois Bancos, que irão integrar as rêdes de poderosos estabelecimentos de crédito. A conclusão feliz de tais negociações é a demonstração cabal da tranqüilidade reinante no setor bancário e extensiva a tôdas as atividades correlatas.

Agindo certo, com presteza e decisão, o Banco Central impediu as conseqüências desfavoráveis que um caso como o do Pan-Americano poderia provocar, dada a extrema sensibilidade que caracteriza o sistema bancário, em qualquer país.

Mais errado

Há, no período que precede as festas natalinas, um incremento na movimentação nas ruas da Cidade que corresponde a um agravamento nos problemas de trânsito. Em tôdas as grandes concentrações urbanas faz-se, por isso, a mobilização necessária de todos os recursos disponíveis para disciplina dos meios de comunicação de forma a contrabalançar os efeitos que a maior intensidade dessa movimentação acarreta naturalmente. Nessa época, é medida normal dobrar a vigilância nos cruzamentos mais críticos, manter durante mais tempo os guardas nas confluências mais transitadas e, sobretudo, exercer policiamento mais ativo quanto à observância das regras que comandam a boa ordem entre veículos e pedestres.

Exatamente é o que não se está vendo acontecer no Rio. Ao contrário, a polícia encarregada de fiscalizar o trânsito sumiu das ruas. Há sinais em esquinas de mais intenso movimento de veículos que permanecem apagados, cegos ao que de pior possa vir a ocorrer. E nem um guarda aparece, ou para pô-los a funcionar ou para substituí-los nas suas funções.

Ultimato

Os empreiteiros de obras do Estado fizeram um ultimato ao Govêrno, no sentido de serem pagos, em oito dias, dois bilhões de cruzeiros de débitos atrasados. Débitos que por sinal decorrem das obras que a fúria eleitoral do Govêrno anterior queria inaugurar a todo o pano.

Que os empreiteiros queiram receber o que lhes é devido, achamos perfeitamente natural. O que está longe de er natural é que êsses mesmos senhores, tão pacientes e cordatos quanto às cobranças no outro Govêrno, exijam agora o seu dinheiro com prazo marcado e curtíssimo. Sem levar sequer em consideração o volume de dívidas que coube, como maior herança, ao Governador Negrão de Lima.

Ao seu dono

Em boa hora, vai ser feita uma total revisão da distribuição dos apartamentos que o IPEG fêz construir na Rua Marquês de São Vicente e na Rua Santo Amaro. Apartamentos construídos com o dinheiro dos funcionários estaduais e, por conseguinte, para moradia dêsses mesmos funcionários. A revisão se impôs porque a Secretaria de Serviços Sociais verificou que o critério obedecido na referida distribuição falhou na sua condição essencial. Muitos dos agraciados não tinham os requisitos exigidos e alguns dêles — pasmem os leitores — nem ao menos eram contribuintes daquele Instituto.

Não anima à Titular da Pasta dos Serviços Sociais o intento de despejar ninguém que tenha recebido um apartamento na observância das normas legítimas que deveriam ter presidido a distribuição dos mesmos. Não pode, porém, permitir que a qualidade de apadrinhados do Govêrno anterior se sobreponha à necessária qualificação para ocupá-los.

DC

Sede: Avenida Rio Branco, 25 — Sobreloja — Diretor-Vice-Presidente: **Zélio Valverde** — Diretor-Responsável **Delio Mattos** — Tels.: Diretoria: 43-3014 — Administração: 43-9325 — Publicidade: 43-9341 — Redação: 43-5574 — Oficina: 43-5609

SUCURSAIS

BRASILIA — Av W-3 — Q 8 — Sobreloja — Tels. 2-1833 2-1838, 2-6760 e 2-6077
NITERÓI — Avenida Amaral Peixoto 60 — Sala 611 — Tels. 2-7803 e 2-2844
SÃO PAULO — Rua Barão de Paranapiacaba n.º 61 — 4. — G 24 — Tels 32-5841 e 35-6286
BELO HORIZONTE — Rua São Paulo 1.071 — 1.º — S 1 — Tels.: 4-6401, 2-9293 e 2-1236

ASSINATURAS:

Trimestral	Cr$	3.000
Semestral	Cr$	5 000
Anual	Cr$	10 000
Semestral (outros países)	Cr$	8 000
Anual (outros países)	Cr$	15.000

VENDA AVULSA

Preço do exemplar, inclusive aos domingos	Cr$	100
Interior	Cr$	100
Brasília Dias úteis	Cr$	150
Domingos	Cr$	200

Através de um de seus porta-vozes mais autorizados, o Presidente da República negou, ontem, que estivesse nas cogitações do Govêrno a prorrogação dos mandatos parlamentares. O Presidente afirma que não sabe se existe algum movimento neste sentido e que ninguém dêle lhe falou. Acentuou que o Govêrno está pronto a rechaçar qualquer movimento neste sentido. Lamenta o Presidente que "Deputados de responsabilidade" tenham divulgado versão tão absurda.

A versão divulgada é a de que o Congresso atual se converteria em Assembléia Constituinte e no texto da própria Constituição atribuiria a si próprio mais um mandato.

O movimento prorrogacionista existe já há algum tempo, tendo como principal articulador o Deputado Esmerino Arruda, e em andamento por alguma Comissão parlamenta há um projeto de Emenda Constitucional com número regimental de assinaturas, atribuindo mais dois anos de mandato aos atuais Deputados. Logo que foi anunciado o propósito governamental de submeter ao atual Congresso o texto da nova Constituição, os adeptos dêste movimento passaram a raciocinar dentro desta nova perspectiva, sustentando que se o Govêrno tem tal confiança "no Congresso legitimado pela Revolução" há de pretender tê-lo colaborando com o nôvo Presidente.

No desmentido categórico o informante oficial assinala que o Govêrno se utilizará de todos os meios, ao seu dispor, para impedir a concretização desta imoralidade.

O Deputado oposicionista Martins Rodrigues declarou ontem que não apenas é contra a prorrogação, mas que admite mesmo a antecipação do término do mandato do atual Congresso.

Martins Rodrigues admite dissolução do Congresso

O Deputado Martins Rodrigues, ex-Líder da Bancada do PSD e um dos mais influentes Parlamentares da Oposição, admitiu ontem que a dissolução do Congresso e antecipação das eleições parlamentares venham a ser a solução preferível para o problema da elaboração da nova Constituição. A eleição e sua campanha deveriam, a seu ver, ser precedidas da revogação de alguns dispositivos do Ato Institucional n.º 2, a fim de que a escolha popular se faça livremente. Ao nôvo Congresso incumbiria, inicialmente a tarefa de redigir a nova Carta Magna, e, a seguir, as funções legislativas normais.

Em sua opinião, a Oposição deveria nortear sua atuação pelos seguintes pontos principais:

1 — Não admitir, em nenhuma hipótese, que o atual Congresso caiba a tarefa de aprovar a futura Constituição. Considera que o atual Legislativo não tem autoridade política para isso;

2 — Não concordar em se fazer representar — nem que o Congresso se faça representar — na comissão que o Govêrno anunciou que formará para elaborar o texto da nova Carta. O pronunciamento do Congresso e o da Oposição, a seu ver, só podem ser feitos no instante e no local próprio — o debate parlamentar. Participando do órgão do Govêrno, a Oposição estaria, previamente, referendando o anteprojeto.

As restrições que o Sr. Martins Rodrigues faz à aprovação da nova Carta pelo atual Congresso são de duas ordens: técnica e política. As razões políticas, a seu ver, são claras: o Congresso teve sua composição alterada pelas cassações de mandatos e a ameaça de novas cassações paira sôbre tôdas as cabeças. Sem ter sido eleito especialmente para isto e já expirado todo o seu mandato, o Congresso não tem condições políticas de refletir o pensamento nacional. Uma conseqüência desta sua redução política resulta na deficiência técnica do Congresso: aponta o Sr. Martins Rodrigues diversos exemplos de textos legais que são aprovados quase totalmente como são remetidos pelo Poder Executivo, porque o Congresso não se dispõe a fazer valer em tôda sua plenitude as suas opiniões. A tendência natural — acentua — é aprovar o que o Govêrno manda. E é claro que o Govêrno manda muitas imperfeições.

A elaboração legislativa, segundo o Parlamentar cearense, é resultante de um sistema que está incompleto. Em qualquer Lei bem feita, além do amplo debate dos Parlamentares — que supõe-se sejam representantes de tôdas as correntes do pensamento — deve ser sentida a repercussão dos projetos junto à opinião pública — através dos pronunciamentos de entidades de classe, artigos da imprensa etc. Isso está faltando diàriamente e faltará acentuadamente quando da discussão e votação da Carta Magna, se ela fôr elaborada segundo o esquema pretendido pelo Govêrno.

Em conseqüência das limitações que lhe têm sido impostas e por êle aceitas, o atual Congresso segundo o Sr. Martins Rodrigues, tem produzido em grande quantidade, mas em qualidade longe da desejada. Apontou dois exemplos: A Lei de estímulos à construção civil revogando dispositivos da Lei do Inquilinato "por engano" e a Reforma Tributária, aprovada quase que inteiramente nos têrmos originais, sem maior análise parlamentar, embora seja uma emenda constitucional da maior importância, pelas suas repercussões na vida econômica do País.

Uma obra da responsabilidade de uma Constituição, segundo o Sr. Martins Rodrigues, não pode ser produzida sem sintonia com a atualidade política, aferida nas urnas e com as imperfeições que têm sido praticadas com freqüência pelo Legislativo atual.

Oposição fixa linha de ação com 2 documentos

Dando conseqüência ao trabalho de fixação da linha de açã odo Movimento Democrático Brasileiro, Partido de Oposição, o Deputad Vieira de Melo, Líder do MDB na Câmara e o Senador Antônio Balbino, foram encarregados de elaborar dois documentos. O primeiro dêles cuidará de um exame em profundidade da atual política econômico-financeira do País, em face da qual o Partido de Oposição através de críticas positivas dará sua contribuição à retomada do processo de desenvolvimento nacional.

A questão social do País foi o segundo tema escolhido pelos dirigentes do Partido de Oposição para a redação de documento, destinado a abrir perspectivas para o retôrno da Nação aos caminhos da normalidade constitucional e democrática. O Senador Antônio Balbino já iniciou articulações visando a integrar no Movimento Democrático Brasileiro o componente sociológico da realidade política brasileira que, a seu ver, não pode faltar na atuação da Oposição: a intelectualidade jovem.

De acôrdo com o pensamento do Senador baiano, o Movimento Democrático Brasileiro terá de abrir seus quadros para a intelectualidade jovem, o que será essencial não só para expressar o instante político que vive a Nação, mas também, para que esteja em condições de renovar as lideranças políticas brasileiras, quando estiver, definitivamente, constituído o Partido de Oposição.

● **REVOGAÇÃO DO ATO** — O Senador baiano se manifestou contrário à tese de adiamento das eleições para imediatamente depois da vigência do Ato Institucional n.º 2, embora respeite as poderosas razões que inspiraram os seus formuladores. Disse textualmente, que "entre as eleições na vigência do Ato Institucional n.º 2 com todos os seus dispositivos drásticos, que até colidem com o próprio pleito e a revogação dêsses instrumentos de arbítrio, a opção é muito fácil, não cabendo ao Partido de Oposição outra atitude senão a de lutar pela derrogação dos dispositivos drásticos do Ato Institucional n.º 2".

Assembléia dará solução à crise alagoana

A solução para o impasse criado em Alagoas, onde o TRE considerou inviável a realização de nôvo pleito direto entre os dois candidatos mais votados — Muniz Falcão e Rui Palmeira —, será dada, nos próximos dias, pela Assembléia Legislativa daquele Estado.

Para tanto, os Parlamentares alagoanos foram, ontem, convocados para um período de sessões extraordinárias do Poder Legislativo, cuja matéria em discussão será a adaptação da Constituição Estadual aos princípios constitucionais introduzidos na Carta Magna com a edição do Ato Institucional n.º 2.

De acôrdo com o dispositivo do Ato Institucional n.º 2, que incorporou à Carta Magna em têrmos definitivos o sistema de eleição indireta, tal princípio é extensivo para as eleições de Chefes de Executivos estaduais. Desta maneira, entre as diversas emendas que serão introduzidas no texto da Constituição estadual alagoana, ressalta a que estabelece que os novos Governadores e Vice-Governadores serão eleitos, a partir da data de sua aprovação, por via indireta.

Fonte bem situada junto ao Presidente Castelo Branco informou que a tendência no Govêrno revolucionário consiste em deixar como encargo das Assembléias Legislativas a adaptação de suas Constituições estaduais aos princípios da Carta Magna, firmando-se, assim, por via constitucional a tese de eleição indireta dos novos Governadores de Estado.

FÔRÇA POLÍTICA — Ao viajar, ontem, para Alagoas, o Deputado Segismundo Andrade revelou que antes do encerramento do prazo para formação dos novos Partidos políticos, a crise política alagoana estará solucionada. O Parlamentar alagoano anunciou que a **ARENA** no seu Estado já tem grande fôrça política, na qual ingressaram os dois Senadores — Rui Palmeira e Arnon de Melo — e dos nove Deputados federais, cinco já optaram pelo Partido do Govêrno Na Oposição, ficarão apenas os Srs. Ari Pitombo e Abraão Moura e não se definiram, ainda, Muniz Falcão e Aloísio Nonô.

Várias: Estatutos da ARENA sai do Laranjeiras

O Marechal Castelo Branco presidiu, ontem, reunião realizada no Palácio das Laranjeiras, da qual participaram os Ministros Luís Viana Filho, Cordeiro de Farias, e os Parlamentares Pedro Aleixo e Mem de Sá, em que foram ultimados os preparativos do esbôço do documento constitutivo da Aliança Renovadora Nacional e estabelecidos critérios para a formação das Comissões Regionais.

À luz dêsses critérios, os Ministros Juraci Magalhães, Cordeiro de Farias e os Deputados Pedro Aleixo e Felinto Müller iniciarão a manter entendimentos com os congressistas com o objetivo de harmonizar os problemas locais que já vem enfrentando o Partido do Govêrno, em diversos Estados do País, ainda na sua fase de formação.

O Deputado Edilson Távora se manifestou, ontem, favorável à realização da eleição direta no próximo ano, para os Governos estaduais, considerando a implantação do pleito por via indireta o maior êrro que cometerá o Govêrno federal. O Parlamentar cearense vê o quadro político nacional, como difícil mas confia que eleito o nôvo Presidente da República, na base de um programa amplo, o sucessor do Marechal Castelo Branco terá condições de devolver ao País a normalidade constitucional e democrática. Com a realização de eleições diretas, neste ano, segundo o Parlamentar cearense, o Chefe da Nação deu um grande passo para a consolidação das instituições.

Disse que o Govêrno federal tem condições materiais e morais para assegurar eleição direta, o que terá reflexos positivos para o País no exterior e mostrará ao povo a intenção do Presidente Castelo Branco em aperfeiçoar as nossas instituições democráticas, ampliando a faixa de popularidade do poder central junto à opinião pública nacional.

A existência de uma lei de inelegibilidades, aprovada pelo Congresso Nacional — frisou — permite uma seleção válida e não há porque se temer pelo retôrno da situação vencida pelo Movimento de 31 de março.

Por outro lado, vê como fatôres, extremamente negativos, na implantação de eleição indireta, o surgimento de um esquema de pressão sôbre as Assembléias, especialmente nos pequenos Estados o que dará margem ao surgimento do fenômeno de eleição de pessoas, totalmente desvinculadas da política estadual. Ademais, estará sancionada uma desigualdade de representação política entre Governadores que êste ano receberam a sanção popular e outros que escolhidos pela Assembléia terão a sua capacidade política de representação extremamente reduzida. Pretende o Parlamentar cearense ingressar na ARENA, na qual não vê um Partido político, mas um Bloco Parlamentar temporário destinado a permitir o funcionamento do Congresso e eleger o nôvo Presidente da República.

Unanimidade absolve mais seis militares

O Conselho Especial de Justiça da Terceira Auditoria do Exército absolveu, ontem, por unanimidade, o Major Raimundo Benjamim Falcão de Queirós, o Capitão Jackson Brogonoli Guedes, o 1.º-Tenente Léo Ferreira de Vasconcelos e os Sargentos José Alexandre May, Emir Castro de Macedo e Pedro Gabriel Nora Filho, dando como improcedente a denúncia que acusava os militares de atividades subversivas, quando serviam no Forte Barão do Rio Branco.

O Advogado George Tavares fêz uma completa análise dos depoimentos das testemunhas de acusação, citando para os juízes diversas declarações que inocentavam os réus. Acrescentou, depois, que o processo teve uma denúncia que nenhum fato narrou, para lembrar que era a defesa mais difícil de sua vida, pois não tinha o que defender. — Estou cumprindo, simplesmente, o papel de um escrivão, lendo os depoimentos — disse o advogado.

O Conselho Especial de Justiça estêve formado pelo Coronel-presidente Luís de Freitas Lima e os seguintes Tenentes-Coronéis: Deici Avelar de Almeida, Paulo Ferraz de Andrade e Francisco José Maria Santos, além do Juiz-Auditor, Jacob Goldemberg.

Após a fala da promotora, Maria José Gomes de Carvalho, falaram os advogados dos três oficiais, Srs. George Tavares e Evaristo de Morais Filho. Êste último, disse, inicialmente, que "estamos nos sentindo como Dom Quixote a lutar contra um moinho de vento, contra fantasmas, sem ter contra quem lutar". Afirmou ser a denúncia vaga, improcedente e imprecisa e que "assim, como poderia um advogado desenvolver a sua defesa?" O Sr. Evaristo de Morais Filho lembrou que os depoimentos do inquérito só revelam conversas de quartéis, afirmando, entretanto, que "o militar não é mudo e vive com os pés no chão".

— Era impossível que os militares, por serem militares, não dessem suas opiniões diante dos acontecimentos que envolviam tôda a Nação. A revolução nasceu de troca de idéias, de conversas. Pode-se condenar um militar por que conversou com um colega sôbre determinado ponto de vista político? Assim, Srs. juízes, o militar jamais conversará com confiança, porque esta conversa mais tarde poderá se tornar num IPM — acentuou.

Por último, falou o Advogado Renato Dardeau de Albuquerque, defensor dos sargentos. Considerou como "infantil e improcedente" a denúncia oferecida pela representante do Ministério Público contra aquêles militares, lembrando que os três sargentos continuam servindo no Forte Barão do Rio Branco e com elogios consignados nos boletins da unidade.

Sentença

O Conselho Especial de Justiça ficou reunido secretamente durante 30 minutos e, logo após, o Juiz-Auditor Jacob Goldemberg tornou pública esta sentença:

"A denúncia atribuiu aos acusados oficiais os crimes de aliciamento ao motim e revolta; o incitamento à desobediência; à indisciplina ou a prática de crime militar e a tentativa de mudança da ordem política e social estabelecida na Constituição, e, aos sargentos, o crime de fazer apologia de fato que a lei militar considera crime ou do autor do mesmo em lugar sujeito à administração militar.

"Ainda que lacônica, a referida denúncia no relato do fato que justificaria a classificação nos mencionados delitos foi proporcionada ao Ministério Público a oportunidade dêste provar, no sumário, o seu libelo.

"Inquiridas sete testemunhas numerárias, arroladas pelo mesmo Ministério Público redundaram os seus depoimentos em desmentido pleno ao que foi articulado naquela denúncia, o que foi reforçado peuas testemunhas de defesa.

"Por essas razões, concluindo não ter procedência a denúncia formulada, tendo em vista que a prova colhida foi favorável aos acusados, resolveu o Conselho Especial de Justiça absolvê-los dos crimes que lhe foram imputados".

TUDO É ESPERANÇA

Mais de quatro mil jovens, entre môças e rapazes, aguardaram com expectativa (foto) o início das provas eliminatórias do Curso Normal para o Instituto de Educação, onde as vagas existentes não ultrapassam à casa das 750

Matemática abre as eliminatórias do IE

Grande agitação por parte dos candidatos, nervosismo dos pais e orações das mães marcaram o início dos exames de admissão para o Curso Normal do Instituto de Educação, com a prova de Matemática realizada ontem, às 15 horas, com 4.064 candidatos disputando 750 vagas, entre môças e rapazes.

Logo depois, no pátio interno do Instituto, realizava-se a Festa do Adeus, promovida pelas alunas que concluíram o Curso Normal em 1965 e que agora irão prestar valioso auxílio à formação de nossa infância e juventude, exercendo o magistério primário.

Além das alunas, participaram da cerimônia membros do côrpo docente daquêle educandário.

Juntamente com o Instituto de Educação, as outras Escolas Normais do Estado iniciaram ontem seus exames de admissão, havendo igual desproporcionalidade entre o número de vagas e o de candidatos. Na Escola Sara Kubitscheck, existem 1065 candidatos para 200 vagas, enquanto a Escola Heitor Lira apresenta 180 vagas para 1261 candidatos. Na Escola Inácio de Azevedo Amaral 805 concorrentes disputam 170 vagas e, na Carmela Dutra, há 350 assentos para 3361 candidatos. A Escola Júlia Kubitscheck tem 350 vagas para 1109 concorrentes.

No conjunto, existem 200 vagas para 11665 candidatos, o que faz prever exames bastante difíceis. As provas são eliminatórias, não estando ainda marcados os exames de Português e Conhecimentos Gerais.

Sepultado ontem o Barão Max Stukart

Dezenas de pessoas da alta-sociedade carioca compareceram, ontem, ao Cemitério de São Francisco de Paula (Catumbi), às 17 horas, ao sepultamento, na urna n.º 200 da Primeira Quadra, Primeira Seção, do Barão Max von Stukart — responsável por vários sucessos na vida noturna do Rio —, falecido domingo, na Avenida Brasil, vítima de uma síncope cardíaca, que resultou em desastre de automóvel.

O Barão Stukart, lançador no Brasil do «Strogonoff» e organizador de boates como a antiga «Vogue» e a «Meia-Noite», tinha 66 anos de idade e 25 anos de Brasil, para onde veio por não se conformar com a ocupação nazista da Áustria, onde nasceu. Domingo, antes de morrer, êle fôra retirar seu Volkswagen do consêrto, em Teresópolis e na viagem de volta, dirigindo sofreu uma síncope, indo o veículo chocar-se com um poste, perto do Quartel dos Marinheiros, na Avenida Brasil.

Como repercussão da sua participação em quase todos os acontecimentos sociais da noite carioca, de 20 anos para cá, o Barão Stukart, naturalizado brasileiro, foi alvo de homenagens prestadas por grande número de amigos no seu entêrro, ao qual compareceram, entre outras pessoas, o Embaixador Vasco Leitão da Cunha, o Príncipe Czartorisky (da Ordem de Malta), o Embaixador Carlos Eiras, o Conde Michel Lichhnovak e Rubem Berta. Presidente da VARIG.

Compareceram também os Srs. Adolfo Bloch, Ibrahím Sued, Alfredo Tomé, Álvaro Catão, Abelardo França (representando o Governador Negrão de Lima), Oscar Orstein, compositor Fernando Pereira, atriz Rosita Tomás Lopes, Jornalista Marize Miranda Freitas (DC), Raimundo Castro Maia, Ladislau de Abreu, Eric Carvalho, Osvaldo Mota, Sérgio Kautz, Rui Camargo e os "maîtres" do Copacabana Palace, Rocha e Fery.

Entre as coroas enviadas estavam as de Caribé da Rocha, Embaixador Leitão da Cunha e espôsa, Herbert e Geórgio. De parentes no Brasil, o Barão Stukart deixou apenas sua irmã, D. Clarice, e um sobrinho. Por ter se dedicado muito mais ao lado artístico dos empreendimentos em que se lançou, sem se importar com grandes lucros comerciais, Stukart morreu pobre. O entêrro foi custeado, espontâneamente, por um grupo de amigos.

ÚLTIMO ADEUS

Figuras de destaque da sociedade carioca compareceram ontem ao sepultamento do Barão de Stukart (foto), no Cemitério de São Francisco de Paulo. Stukart embora famoso nas noites cariocas, morreu pobre

Correio controla malote

O transporte de correspondência por malotes sòmente será feito doravante por companhia que esteja com seu registro regularizado no Departamento dos Correios e Telégrafos, segundo instruções baixadas pelo seu Diretor Geral, que ontem comunicou tal decisão ao Ministro interino da Viação, Almirante Newton Tornaghi.

As instruções visam ao cumprimento do Decreto nº 52.247 e severa fiscalização será exercida sôbre as emprêsas que exploram, mesmo eventualmente, o ramo de transporte de encomendas e malotes. Segundo o Decreto regulador, multas que vão desde um décimo até cem vêzes o maior salário mínimo serão aplicadas aos infratores.

O transporte de correspondência por companhias particulares é muito usado, principalmente por algumas emprêsas de ônibus, cujos usuários costumam enviar cartas e encomendas através do pagamento de taxas.

México guarda silêncio

Fonte do Itamarati declarou à reportagem que a Embaixada do México não informou ao Ministério do Exterior sôbre a enfermidade dos ex-Deputados Padre Lage e Francisco Julião, ali asilados, notícia que vem sendo repetidamente divulgada pela imprensa. Acrescentou ainda não haver qualquer fato nôvo a respeito da concessão dos salvo-condutos àqueles asilados, nem aos demais que se encontram na Missão Diplomática Mexicana.

Elétrico pertence à Cetral

A Central do Brasil informou que a inauguração do trêcho eletrificado da Leopoldina não estava programada para ontem, conforme foi noticiado. O trêcho será operado pela Central do Brasil.

Informou ainda que a partir das 16 horas de ontem, foi restabelecido o tráfego de trens para São Paulo, interrompido na noite de domingo devido ao descarrilamento de um cargueiro, nas imediações de Barra do Piraí. O trem DP-1, que parte diàriamente para São Paulo, às 11 horas, teve ontem retardada sua saída para às 14 horas.

Paraguai briga por fronteira

Porta-voz do Ministro das Relações Exteriores nega-se a confirmar ou negar a notícia da entrega da nota paraguaia ao Govêrno brasileiro sôbre o problema de fronteiras na Foz do Iguaçu. É certo, entretanto, que a nota já chegou ao Itamarati, especulando-se que o silêncio mantido a respeito, oficialmente, é devido ao seu estudo e ao fato do Chanceler interino, Sr. Castelo Branco, ainda não ter despachado com o Presidente da República depois de havê-la recebido.

Um milhão de pesetas para melhor filme

A Espanha acaba de instituir um prêmio no valor de um milhão de pesetas (36 milhões de cruzeiros), para o filme que melhor demonstre e exalte os atrativos daquele país e seus valôres turísticos.

Poderão concorrer ao Prêmio Espanhol de Turismo, para filmes de longa metragem, as companhias produtoras espanholas e estrangeiras que possuam certificado de livre exibição, tanto em território espanhol como estrangeiro. Os filmes devem apresentar para concorrer ao referido prêmio os seguintes requisitos: boa sonoridade, ter 35 milímetros e duração não inferior a uma hora em ritmo, normal podendo ser em côres ou em prêto e branco. Maiores informações com o Adido de Turismo da Espanha, na Rua Carvalho de Mendonça, 38 apartamento, 401, Rio.

"Repórter Continental" notícia em imagem e voz, diàriamente no Canal 9, às 19.30, agora com a colaboração do nôvo DC.

Bazar da Escolinha de Arte vende tudo

A Escolinha de Arte do Brasil inaugurou, ontem, às 20 horas, na Barata Ribeiro, 411, o seu Bazar de Natal, que funciona com exposição de quadros, desenhos e peças em cerâmica de artistas contemporâneos, além de amostra de gravuras, fotografias, trabalhos artesanais e livros.

O Bazar de Natal, que conta com trabalhos de Augusto Rodrigues — diretor da casa — Manèzinho Araújo, Gérson de Sousa, Volpi, Marcelo Grassman e Élio Vasconcelos, funcionará até o próximo dia 31 de dezembro, entre 10 às 22 horas.

A exposição do Bazar de Natal é feita em benefício da própria Escolinha de Arte do Brasil, que atravessa fase de reconstrução após parcial destruição, causada por um temporal, e sua renda é destinada à aquisição de material.

Festival do Cinema Brasileiro em Belém

A Associação Paraense de Críticos Cinematográficos (APCC) vai realizar, entre 15 de janeiro e 15 de fevereiro de 1966, o I Festival Norte do Cinema Brasileiro, como parte das comemorações oficiais dos 350 anos da cidade de Belém.

Para compor o Festival serão rodados os filmes mais importantes do cinema nacional ainda não exibidos naquela cidade. Vários prêmios serão distribuidos aos que mais se destacarem.

Na oportunidade, serão convidados diretores, atôres, produtores, distribuidores, críticos e personalidades ligadas ao cinema. A programação do Festival compreenderá sessão de gala diária, visitas, entrevistas, palestras, debates, recepções e baile do Festival.

Aos filmes exibidos no I Festival do Cinema Brasileiro serão outorgados os seguintes prêmios: Prêmio 350 anos de Belém (medalha de ouro para o melhor filme de longa metragem); medalha de prata para o melhor diretor); medalha de prata (melhor interpretação masculina); medalha de prata (melhor interpretação feminina); medalha de prata (melhor curta metragem); Prêmio Incentivo à Produção Cinematográfica, no valor de Cr$ 2 milhões destinados ao produtor do melhor filme Prêmio Cidade de Belém, no valor de Cr$ 500 mil, para o melhor diretor de curta-metragem. A Associação Paraense de Críticos Cinematográficos concederá o Prêmio Especial da Crítica, que consistirá de uma medalha de prata para o mais importante filme do Festival.

Light aplica dez milhões em nova obra: Guadalupe

Cêrca de Cr$ 10 milhões serão empregados pela Rio Light na construção de uma estação tipo rural destinada a reforçar o suprimento de energia elétrica à área da COPEG e regiões vizinhas do km 7,5 da Av. Brasil. A Estação Guadalupe, de capacidade inicial de 2 mil e final de 3 mil kVA, já teve concluída a base para instalação de transformador.

Essa nova estação da Rio Light será suprida por uma linha de subtransmissão a 25 kV, da Estação Receptora Cascadura.

Ponto de encontro

Mauritônio Meira

Negrão não se filia

A despeito das notícias que vêm circulando com insistência, tudo indica que o Governador Negrão de Lima não ingressará na ARENA, pelo menos num futuro próximo. Intérpretes do Governador da Guanabara — que privam de sua intimidade — entendem que o importante, no momento, não é dar ênfase a uma atuação política mas, sim, marcar um comportamento administrativo que promova a arrumação das coisas neste Estado, depois do vendaval lacerdista. Ninguém deve se esquecer de que a Guanabara, antes de ser um Estado, é uma Cidade que reclama uma administração por parte de um PREFEITO.

Além disso, há peculiaridades que aconselham certos raciocínios. O Rio é uma cidade particularmente — e medularmente — oposicionista e foi o esquema de Oposição que proporcionou ao Sr. Negrão de Lima a extraordinária votação de 3 de outubro passado. Seria tão falso entender que essa votação indicaria ao Governador a atitude de uma franca oposição ao Govêrno federal quanto a de, em têrmos de compromissos políticos, ligar-se umbelicalmente ao Poder Central. No primeiro caso, isto significaria seguir os mesmos caminhos e adotar as mesmas atitudes do Governador sucedido pelo Sr. Negrão de Lima. A posição contrária representaria, ainda, extrair da manifestação eleitoral uma lição parcial — quando a grande lição, a lição completa, do comportamento das urnas terá sido a de que a Guanabara desejava um Govêrno de trabalho em paz e em harmonia com os demais Estados e com o Distrito Federal.

Negrão

Em resumo: o ingresso do Sr. Negrão de Lima no Partido governista ou no Partido oposicionista sòmente acarretaria prejuízos para a Guanabara.

Vasco e correspondentes

O Embaixador (designado) do Brasil nos Estados Unidos, Vasco Leitão da Cunha, estava ontem muito emocionado com o almôço em sua homenagem, oferecido pelo Clube dos Correspondentes da Imprensa Estrangeira, por sua designação para Washington. A homenagem teve, realmente um significado especial — que foi ressaltado pelo Presidente do CCIE, jornalista Michael Field, do "The Daily Telegraph": — a de demonstrar que, a despeito das críticas da imprensa estrangeira aos acontecimentos políticos no País, o Sr. Vasco Leitão da Cunha, havia mantido preservada sua área de amizade, e até de camaradagem, com os correspondentes. "Isto prova — disse o Embaixador — que um mesmo fato pode ser visto e analisado por pessoas diferentes através de diferentes prismas sem que isso implique em animosidades pessoais".

Leitão

• Tanto em seu pequeno discurso de agradecimento, como depois, pessoalmente, o Embaixador Leitão da Cunha, agradeceu a presença de diretores dos jornais da Oposição, que compareceram como convidados especiais. Ao abraçar ao jornalista Danton Jobim, destacou: "Sua presença me deu uma verdadeira alegria".

• Um aspecto a ressaltar: fundado há três anos, o Clube conta no momento com 86 sócios que representam a imprensa de 19 países. São homens lidos por milhões de leitores. O crescimento do Clube demonstra que o Brasil passou, nesse campo, a ser o país mais *reportado* da América do Sul para onde os grandes jornais do mundo mandam agora seus correspondentes em caráter *permanente*.

• Coexistência pacífica: durante o almôço conversaram demorada e amistosamente os adidos de imprensa Jack Wyant (dos Estados Unidos) e Vladimir Kasimirov (União Soviética).

O Rio tem, desde ontem, seu "Prefeitão": no cargo de coordenador geral das Administrações Regionais (as "prefeituras" dos bairros) o Sr. Sami Haddad. E' um dos cargos mais importantes, politicamente, do Rio, para o qual havia uma lista de pretendentes que se acotovelavam na busca dos padrinhos. O escolhido é um engenheiro de muito bom conceito que vinha sendo disputado por várias organizações particulares.

Minério em larga escala

A Rêde Ferroviária Federal e a Administração do Pôrto do Rio colheram há três dias o fruto de um entrosamento — há muito reclamado pelo bom-senso administrativo e comercial — no transporte e embarque de minério. Graças a uma programação de horários e de uma esquematização de escalas de trabalho entre os dois setores foi possível, num único dia, o embarque de 26 mil toneladas de minério — o que é um recorde. E recorde que justifica e recomenda o prosseguimento do esquema cuja vantagem fundamental é a de evitar a evasão de dólares consumidos como diária dos navios que ficam no pôrto esperando embarque, em verdadeira fila indiana.

Roda viva

No momento em que se comemora o centenário de Olavo Bilac, o Professor Deolindo Couto revela que tem, num quadro, uma prova feita pelo poeta quando estudante de Medicina, na cadeira de Urologia. A prova, mal feita, diga-se de passagem. O poeta, de tanto ouvir estrêlas, não ligou muito para os livros de Medicina, que acabou abandonando. Não sem antes, nessa prova, fazer uma literatura (ótima) para dizer que não entendia nada do ponto sorteado...

Bilac

• A despeito da *dureza* que é hoje se manter um jornal, há, pelo menos, quatro novos jornais programados para o Rio. As "Fôlhas", de São Paulo, vão lançar a *"Fôlha Carioca"*; o grupo do "Estadão" prepara, ao que dizem, também para o Rio a *"Fôlha da Tarde"*; o antigo (e germânico) *"Meio-Dia"* cogitando de reaparecer; e, finalmente, *"A Noite"*, já recrutando equipe para reaparecer em janeiro em grande estilo.

• O ex-Chanceler Vasco Leitão da Cunha anunciou ontem que fará de *navio* a viagem rumo aos Estados Unidos para assumir o cargo de Embaixador. "Eu sou "old fashion" — observou.

• O teatrólogo Nélson Rodrigues, no Estádio, a todos que reclamavam sua palidez: "Eu sou o único pálido dêste País".

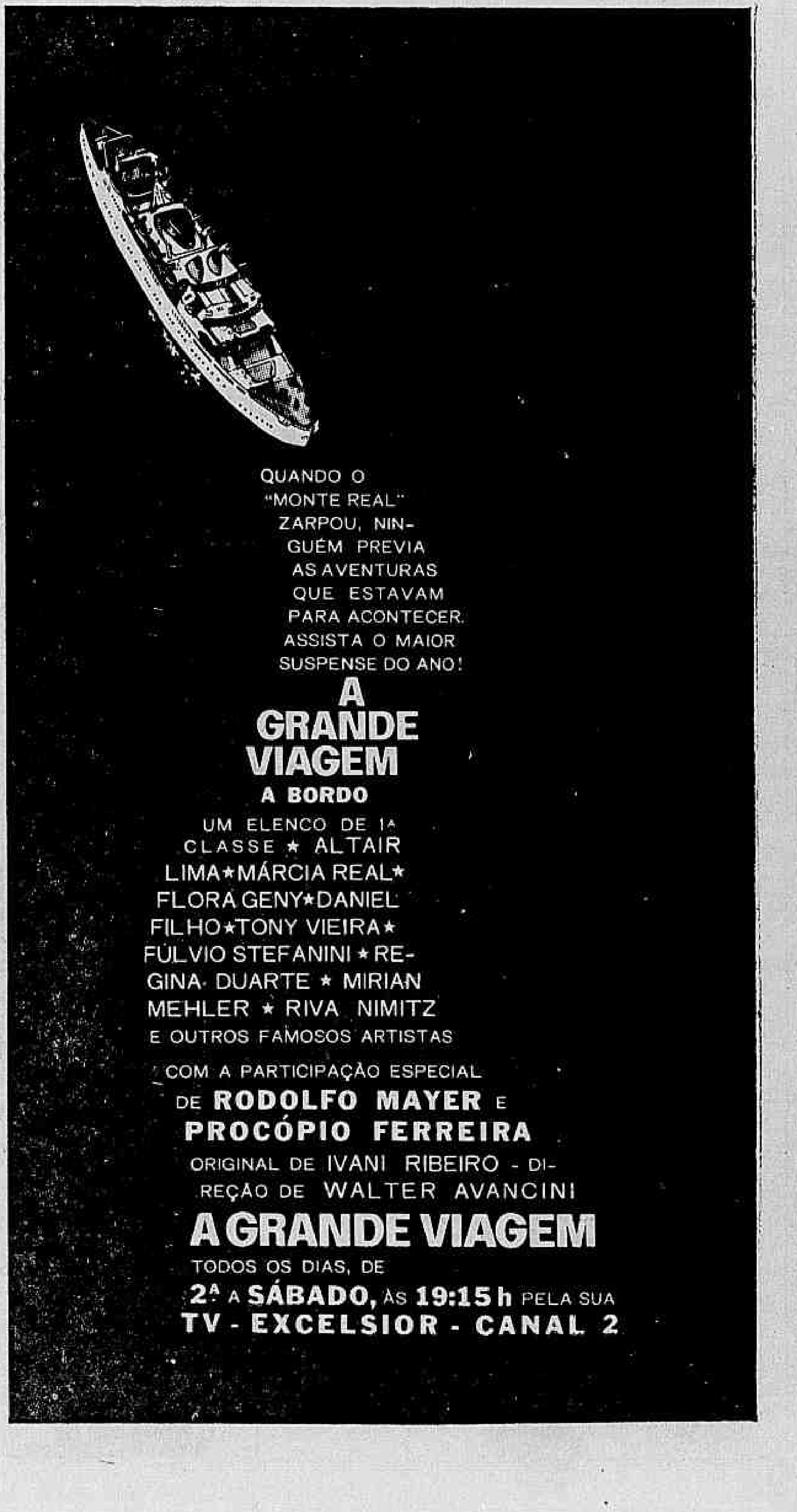

PANORAMA ECONÔMICO

Petróleo

A exposição do CNE sôbre a economia nacional, assinala que a produção de petróleo do ano de 1964, foi inferior a do ano anterior. Segundo o Conselho, essa queda foi na razão de 6,7%. Em 1963 nossa produção foi de 35.730 mil barris, enquanto que no ano passado foi 33.313 mil barris, a menor assinalada nos últimos três anos.

Por outro lado, no mesmo período aumentou a nossa importação de petróleo bruto, a qual passou de 67.896 mil barris em 1962, para 68.643 em 1963 e, no ano passado, importamos 4.569 mil barris a mais, ou sejam, 6,7%. Em contrapartida foram efetuadas exportações sòmente em 1962 e 1963, sendo os quantitativos, respectivamente, de 2.181 e 2.521 mil barris.

Com relação à produção brasileira de derivados do petróleo houve um aumento no período em questão no montante de 111.273 mil barris no ano passado, contra 109.002 mil barris, em 1963, acréscimos êstes da ordem de 8,0%. Considerando contudo o que foi produzido pela Petrobrás entre 1962-1963 verificou-se um incremento de 7.910 mil barris, representando 9,7%, superior, portanto, ao percentual relativo à produção nacional. Todavia, êsse aumento foi menor entre 1963-64, uma vez que o montante elaborado pela Petrobrás aumentou de 89.279 mil para 91.726 mil barris, isto é, de 2.449 mil barris, correspondendo a um acréscimo de 2,7% apenas, ainda assim maior do que o registrado na produção nacional. Por outro lado, registrou-se entre 1962-963 aumento insignificante de 144 mil barris ou seja, de 0,7% no quantitativo produzido pelas refinarias particulares, sendo que entre 1963-64, verificou-se decréscimo de 0,9%, não sendo atingido sequer o nível relativo ao ano de 1962.

O consumo total derivados de petróleo aumentou entre 1962-63, de 6.721 mil barris e, entre 1963-64, de 7.308 mil barris, representando, respectivamente, acréscimo da ordem de 6,0% e 6,1%.

Livraria

Em comemoração ao seu 21º aniversário, a Fundação Getúlio Vargas inaugura hoje, têrça-feira, às 17 h, na Av. Graça Aranha, 26, no Edifício Junto ao Palácio da Educação, a sua Livraria e Salão de Cultura. Autoridades, professôres, estudantes, técnicos e jornalistas estarão presentes ao ato, quando a FGV oferecerá um coquetel aos convidados.

CÂMBIO

LIVRE

Abriu ontem, o mercado de câmbio livre em condições calmas, com o Banco do Brasil sacando o dólar a Cr$ 2.220 e a libra a Cr$ 6.231,60 e comprando a Cr$ 2.200 e a Cr$ 6.164,40. Os Bancos particulares vendiam o dólar a Cr$ 2.215 e compravam a Cr$ 2.200 e a libra a Cr$ 6.230 e a Cr$ 6.165. Fechou inalterado. Na abertura do mercado de câmbio manual o dólar-papel era vendido à Cr$ 2.220 e comprado a Cr$ 2.212 e a libra a Cr$ 6.230 e a Cr$ 6.130. Fechou inalterado.

MOEDAS

ABERTURA:		
Dólar-papel	Cr$ 2.220	Cr$ 2.212
FECHAMENTO:		
Dólar-papel	Cr$ 2.220	Cr$ 2.212

TAXAS DE CÂMBIO LIVRE

	Venda	Compra
Libra	6.231,60	6.164,40
Florim	616,60	609,90
Dólar	2.220	2.200
Franco francês	454,90	448,90
Pêso uruguaio	39,30	32,30
Lira	3.565	3.521
Marco	556,30	550,10
Escudo	77,70	75,90
Pêso argentino	10,30	10,00
Coroa dinamarq.	323,50	319,40
Libra islandesa	6.231,60	6.164,40
Dólar canadense	2.062,40	2.041,60
Coroa sueca	430,20	425,20
Coroa norueg.	312,00	308,00
Shilling	87	85
Peseta	38,00	36,50
Franco belga	35,50	33,50

CONVENIOS:

	Venda	Compra
Dólar	2.220	2.200

CAMBIO MANUAL:

	Venda	Compra
Dólar	2.220	2.212
Lira	3,55	3,48
Escudo	77,80	77,00
Libra	6.230	6.130
Peseta	37,20	36,50
Franco francês	455	445
Franco Suíço	515,30	509,50
Marco	555	548
Pêso argentino	10,20	9,90
Pêso uruguaio	35,00	33,00
Franco belga	44,40	43

Curso do I.B.V. em 20-12-1965

COMPANHIAS	Quant. de ações	Valor em Cr$	COTAÇÕES Máx.	Mín.	Méd.	Valor (%)
Arno	3.200	2.875.000	900	895	898	— 1,2
Banco do Brasil	3.490	13.294.500	3.850	3.770	3.809	— 0,3
Bras. Roupas	3.000	2.610.000	870	870	870	— 1,1
C. B. U. M.	1.000	876.000	880	870	876	+ 0,2
Brahma (ord)	9.300	23.994.500	2.590	2.570	2.580	+ 1,8
Brahma (pref)	23.200	62.040.000	2.690	2.660	2.674	— 0,6
Docas Santos	14.100	11.909.500	850	835	845	+ 1,7
D. Isabel	2.200	1.874.000	860	850	852	— 0,1
Ferro Bras.	16.900	28.724.000	1.700	1.690	1.700	+ 0,7
America Fabril	21.000	12.586.000	620	580	599	+ 5,6
Souza Cruz	17.000	47.648.000	2.820	2.790	2.803	+ 0,9
Nova America	4.200	5.391.000	1.300	1.280	1.284	+ 0,4
Belgo Mineira	35.800	27.979.000	795	775	782	+ 0,8
Sid. Nacional	207	321.540	1.580	1.520	1.553	+ 2,2
Hime	3.000	3.180.000	1.060	1.060	1.060	est.
Kibon	4.500	13.681.000	3.050	3.040	3.040	+ 1,3
L. Americanas	5.400	17.483.000	3.250	3.240	3.238	— 0,1
Brinq. Estrela	5.200	7.677.000	1.490	1.460	1.476	— 0,6
Mesbla	15.900	19.086.000	1.210	1.190	1.200	— 1,1
Moinho Santista	1.100	2.178.000	1.980	1.980	1.980	+ 0,5
Petrobrás	9.820	10.619.600	1.100	1.080	1.081	+ 0,9
Samitri	5.500	6.990.000	1.280	1.270	1.271	+ 3,3
S. P. Alpargatas	36.800	8.801.300	240	238	239	+ 1,3

VOLUME: 241.817
VALOR: Cr$ 331.818.940
INDICE B. V.: 93,0
OSCILAÇÃO B. V.: + 0,8

Estado do Rio de Janeiro

Quant.	Título	Cotação	Quant.	Título	Cotação
	FEDERAIS		80	Ferro Bras.	1.700
	Rec. Financeira	700		Kibon	3.000
	ESTADUAIS			Lojas Americanas	3.200
	Eletrificação	550	100	Man. Brinq. Estrêla	1.450
	Lei 243	690		Metal Forty	1.000
	Plano Obras	690	200	Mesbla	1.200
120	Rodoviária	350		Min. Trindade	1.250
	BANCOS			Moinho Santista	1.980
	Brasil	3.800	310	São Paulo Alpargatas	240
	E. do Rio de Janeiro	210	130	Sid. Belgo Mineira	780
	COMPANHIAS			Petrobrás	1.090
100	América Fabril	620		Sid. Nacional	1.550
150	Arno	900		Vale Rio Doce (port)	4.200
	Brahma (dref.)	2.100	270	Willys	900
	Souza Cruz	2.800		**DOLAR (Livre)**	
100	Docas Santos	850		compra	Cr$ 2.200
				venda	Cr$ 2.220

RESUMO:
Total de títulos negociados: 1.380
Valor em cruzeiros: 1.279.400
Situação do mercado: estável

CONEP dita normas: admissão de emprêsas

A Comissão Nacional de Estímulo à Estabilização de Preços (CONEP), publicou a minuta da sua resolução sôbre a adesão ao sistema por firmas interessadas, estipulando as normas a serem seguidas nos pedidos de inscrição e nas cartas-compromisso. Ficou estabelecido que as emprêsas que firmarem a carta-compromisso e se comprometeram a apresentar os demais documentos exigidos no prazo de 30 dias, terão sua inscrição provisória autorizada pela CONEP, mediante a emissão do respectivo "certificado de inscrição provisória".

A emprêsa que assumir compromisso de estabilização deverá apresentar a lista dos seus preços vigentes na semana de 8 a 13 de novembro de 1965 e compará-los com os preços que vigoram em 28 de fevereiro dêste mesmo ano. Os eventuais acréscimos deverão ser justificados pelos aumentos de custo que não puderam ser absorvidos de acôrdo com os critérios fixados pela Portaria Interministerial n.º 71, deduzindo-se em todos os casos, os 7% de que trata o item VI da referida Portaria.

A CONEP examinará tais justificativas a fim de decidir sôbre a aceitação definitiva ou rejeição dos pedidos de adesão, podendo, inclusive subordinar a adesão à redução de preços, tendo em vista o comportamento das demais emprêsas, do mesmo setor, que já tenham aderido ao sistema de estabilização.

As emprêsas que apresentarem pedidos de adesão até 31 de dezembro de 1965 e forem aprovadas farão jus a todos os benefícios previstos no Decreto 57.271, de 16-11-65 inclusive no que se refere à atualização de preços, no exercício de 1966.

As emprêsas que tiveram seus preços atualizados em mais de 15% (quinze por cento) no período de 28-2 a 31-12-65, não poderão utilizar-se de faculdade prevista no Art. 3.º do Decreto n.º 57.271, ficando subordinada ao prévio consentimento da CONEP qualquer atualização de preços em 1966, sôbre os níveis declarados e aprovados por ocasião da adesão.

Qualquer atualização de preços sòmente será admitida pela CONEP, no exercício de 1966, na estrita correspondência dos aumentos de custo. Na hipótese de reajustes superiores a 6% no primeiro semestre e 4% no segundo semestre, a CONEP exigirá uma absorção de acréscimo de custo até o máximo anual de 4% (quarto por cento), tendo em vista o aumento de produtividade ou a redução da margem de lucro, assim como os benefícios auferidos no amparo do sistema de estabilização de preços.

As emprêsas que incorrerem em infração ou inadimplemento do compromisso assumido junto à CONEP ou fornecerem dados ou declarações inverídicas à Comissão, terão sua adesão cancelada, comunicado o fato ao Sr. Ministro da Fazenda para restituição dos benefícios porventura recebidos e aplicação das sanções cabíveis, inclusive as de ordem creditícia, por parte dos estabelecimentos de crédito oficiais.

A presente Resolução consolida as Resoluções n.ºs 2, 4, 38, 39, 40, 180, 188, 193, 197, 199 e 203, revogando as disposições em contrário.

Exigências

1 — Carta-compromisso com firma reconhecida no original
2 — Contrato social atualizado, sumariando os principais fatos da evolução da emprêsa e indicando ramo ou ramos de atividade
3 — Indicação dos endereços do escritório, fábrica, depósitos ou lojas
4 — Lista de preços e condições vigentes em 28-2-65, autenticada por 2 (dois) diretores
5 — Lista de preços e condições vigentes na semana de 8 a 13-11-65, autenticada por 2 (dois) diretores
6 — Lista de preços sòmente dos materiais de elevado índice de vendagem, mencionando a porcentagem que cada um dêles representa no volume anual de vendas
7 — Relação das listas de preços a consumidor, dos produtos de fabricantes ou importadores compromissados, declarando nome, data, número, ou outro elemento que identifique a lista.
8 — Cópia dos orçamentos antes do faturamento
9 — Relação dos contratos em vigor mencionando data, nome, material (serviço ou obra), valor, condições, fórmula de cálculo, prazo de contrato e a relação dos novos contratos e dos antigos que terminaram
11 — Justificação discriminada da variação entre os preços da lista e condições de venda nas datas de 28-2-65 e os da semana de 8 a 13-2-65.
12 — Cópia das concorrências ganhas, antes de fazer o faturamento de cujo material ou serviço não haja tabela
13 — Relação mensal até ao dia 15 de cada mês, de 50% das vendas ou dos 100 (cem) maiores clientes
14 — Balanço dos últimos dois anos
15 — Balancete dos meses de fevereiro de 1965 e o do mês de outubro de 1965
16 — Relação especificada dos benefícios recebidos em função da Portaria GB 71/65 e do Decreto 57.271/65 referente a economia de juros, por aumento do limite de crédito no Banco do Brasil, isenção e redução dos depósitos e taxas para importação, retenção como capital de giro por mais 15 dias, do Impôsto de Consumo até outubro
17 — Ter como preço máximo a lista de produtos siderúrgicos organizada pelo Sindicato respectivo
18 — Ter como preço máximo a tabela de produtos vinícolas organizada pelo Sindicato da categoria do Rio Grande do Sul.
19 — Ter como preço máximo a tabela de produtos de suínos organizada pelo Sindicato da categoria no Rio Grande do Sul.

Comércio debate

Hoje, às 17 horas, na Associação Comercial, com a presença de representantes da CONEP e SUNAB, o Conselho Diretor daquela entidade debaterá e tomará uma posição definitiva sôbre o Decreto 57.271, que criou as atribuições do Conselho Nacional de Estímulo à Estabilização de Preços.

Cibrazem recebe crédito

A Companhia Brasileira de Armazenamento (CIBRAZEM) recebeu crédito do Fundo Federal Agropecuário, do Ministério da Agricultura, no valor de 450 milhões de cruzeiros. A verba será empregada no custeio de suas atividades.

Assessor desmente críticas

O assessor do Ministro Otávio Gouveia de Bulhões, Sr. João Bosco da Costa, em telegrama enviado ao superintendente da SUDENE, Sr. João Gonçalves, desmente notícia de que havia dado declarações contrárias à administração daquêle órgão.

"Tal fato, disse, além de deixar-me surprêso, causou-me sério aborrecimento, uma vez que após a última reunião do Conselho Deliberativo da Autarquia, prestara declarações ao "Jornal do Comércio», de Recife, de sentido exatamente contrário do que foi publicado no Rio".

Acentuou, em seguida, que a atual administração do órgão de desenvolvimento regional tem sido alvo de elogios, inclusive do Ministro da Fazenda, e que o nôvo Nordeste é uma realidade, não tendo qualquer cabimento as críticas sôbre o emperramento burocrático da SUDENE, por partirem de indivíduos e grupos que tiveram seus passos barrados pelo organismo de planificação do desenvolvimento econômico nordestino».

Missão obtém êxito

Ao regressar ontem de seu país, o chefe da representação comercial soviética no Brasil, Sr. Ivan Pizaretz, declarou que os entendimentos mantidos em Moscou entre a Missão Comercial Brasileira e as autoridades locais resultaram num êxito muito significativo para o intercâmbio comercial entre as duas nações. Afirmou ainda, que o fato mais importante foi a confirmação da extensão dos prazos para a troca de mercadorias. A Missão Comercial Brasileira, foi chefiada pelo Ministro Nogueira Pôrto e tinha como principal objetivo ratificar a lista das mercadorias a serem trocadas entre o Brasil e a URSS, como também tentar a prorrogação do acôrdo existente que terminaria êste ano.

Mercadorias

Com a prorrogação dos prazos, novas mercadorias foram acrescentadas à lista de acôrdo com os interêsses dos dois países.

A União Soviética, além das mercadorias tradicionais, pretende importar equipamentos brasileiros, principalmente aparelhos eletrodomésticos e outras mercadorias já industrializadas.

PRODUTOS DE VALOR
JURUPITAN
Combate as cólicas e as congestões do fígado e cálculos hepáticos e icterícia
CHA MINEIRO
Indicado contra reumatismo gotoso e artritismo moléstias da pele e por ser muito diurético nas doenças dos rins
FLORA MEDICINAL
J. Monteiro da Silva Ltda.
193 — Sete Setembro — 195
Tel.: 23-7726 — Rio

Semana da Terra fêz registro rural

A propósito das Três Semanas da Terra, realizadas pelo Instituto Nacional de Reforma Agrária, com o objetivo de levantar o número de propriedades rurais existentes no Brasil, o Ministro do Planejamento, Sr. Roberto Campos declarou que tal iniciativa "constitui, de fato, um passo concreto para a Reforma Agrária, nos moldes dos regimes democráticos", buscando menos o instrumento de desapropriação do que o instrumento da tributação progressiva".

Esclareceu o Ministro que "a implantação do nôvo sistema de tributação a ser iniciado em 1966, ampliará as facilidades e oportunidades para a exploração produtiva da terra, criando encargos apenas para o latifúndio improdutivo".

— Considero de extraordinária importância o cadastramento rural, que o IBRA está realizando no momento. É um passo concreto, talvez o mais fundamental, para a implantação da Reforma Agrária do tipo democrático, que visa a facilitar o acesso à terra, buscando menos o instrumento da desapropriação do que o instrumento da tributação progressiva. Esta manterá e ampliará mesmo as oportunidades e facilidades para a exploração produtiva da terra, criando encargos apenas para o latifúndio improdutivo.

E presseguiu:

— A implantação do nôvo sistema de tributação deve-se realizar em 1966 e para isso é extremamente importante e mesmo fundamental a operação de cadastramento, que vem sendo empreendida pelo Instituto Brasileiro de Reforma Agrária, contando com a participação dos Municípios brasileiros. Finalizando, disse o Ministro Roberto Campos que «o IBRA vem se dedicando com devoção quase apostólica a implantar o Estatuto da Terra". E completou:

— Acredito que daqui a alguns anos, olhando o retrospecto da fase atual, reconheceremos que o Estatuto da Terra e sua implantação e execução terão representado um enorme avanço da agricultura brasileira.

Despesa

O Ministro da Fazenda, Professor Otávio Gouveia de Bulhões, baixou Portaria determinando que, a partir de 1º de janeiro de 1966, inclusive, passarão a ser empenhadas, liquidadas e pagas no Distrito Federal, as despêsas de qualquer natureza (despêsas de pessoal dos podêres Legislativo e Executivo, como também a do pessoal mandado servir em Brasília, relativo aos diversos Ministérios).

A fim de não retardar ou impedir o pagamento de janeirod e 1966, a mesma Portaria avisa aos órgãos interessados qued everão com urgência, promover, por intermédio da diretoria da Despêsa Pública os destaques necessários, para os casos: quando se tratar de órgão sediado na Guanabara, com representação no Distrito Federal, e orgão sediado em Brasília, com representação ou delegação nêste Estado.

Banco do Brasil

A diretoria da Despêsa Pública, após autorização do seu suprimento ao Banco do Brasil, para atendimento de despêsas à ser cargo, informará aquêle Banco, a importância que deve ser tomada como limited e saque para Brasília, a fim de atender aos pagamentos dos diversos Ministérios e órgãos.

Por outro lado, o Banco do Brasil tomará providências quanto às suas agências em Brasília e fornecerá à Contadoria Seccional do Ministério da Fazenda (Contadoria Geral da República) um extrato da contad e suprimento, com os necessários elementos para identificação dos saques efetuados pela diretoria de Despêsa Pública, em Brasília e no Rio de Janeiro.

1.000
quando o cruzeiro tiver menos zeros
1
você terá mais cruzeiros!
CN$ CN$ CN$
Não é um desejo: é uma realidade ao seu alcance. Basta que você compre agora
LETRAS DE CÂMBIO RIQUE
e desde já, você sabe o quanto vai ganhar com absoluta segurança.
Faça uma aplicação segura e rendosa de suas economias com a garantia de
RIQUE S.A.
CRÉDITO, FINANCIAMENTO E INVESTIMENTOS
Carta-Patente do Banco Central n.º 231
Capital - 120.000.000
Rua da Assembléia, 40 - 9.º andar
Emprêsa associada ao
Banco Industrial de Campina Grande S.A.
Rua do Rosário, 90-A
onde você também póde adquirir
LETRAS DE CÂMBIO RIQUE

Osório pede a CB que ouça emprêsas

O presidente da Associação Comercial do Rio de Janeiro, Sr. Antônio Carlos do Amaral Osório, disse em almôço com a imprensa, ontem, que, "se o atual Govêrno, de acôrdo com os objetivos da Revolução, pretende sustentar um regime democrático baseado, como não poderia deixar de ser, na emprêsa privada, não vê por que os técnicos dêste mesmo Govêrno se distanciam dos que dirigem e administram as organizações econômicas particulares».

— Os objetivos da Revolução já eram sustentados por esta Casa, antes de ela ser deflagrada. Sentimo-nos por isso identificados com os rumos do Govêrno revolucionário, mas, por outro lado, percebemos que para melhor execução dos objetivos fixados, tem de ser levada em conta a realidade empresarial por nós diretamente vivida — acrescentou.

No início do seu discurso, acentuou o presidente da ACRJ a "conjunção entre o empresário e o homem de divulgação, um imperativo do próprio mundo moderno, onde as organizações econômicas assumem dimensões gigantescas, exigindo a mobilização de recursos que só se torna possível através da cooperação de grande número de pessoas".

— Nós empresários estamos encerrando um ano em que tivemos de enfrentar árduas dificuldades, decorrentes de uma firme política antiinflacionária. Emprestamos nosso apoio a essa política, considerando o elevado gabarito do atual Govêrno. Mas, embora acertadas as diretrizes gerais estabelecidas, ocorreram vários desajustamentos entre o que foi planejado e o que foi executado. Daí terem surgido transtornos que impuseram, muitas vêzes, sacrifícios para algumas emprêsas.

Por fim disse o Sr. Antônio Carlos do Amaral Osório que é o momento de, ao lado da política antiinflacionária, se dar a necessária ênfase a uma política de desenvolvimento, que induza as emprêsas a fazerem mais investimentos destinados ao aumento da produção de bens e serviços requeridos pelas necessidades reais do melhor nível de vida".

Técnico vai falar sôbre S. Francisco

Assistência elétrica, hospitalar, agrícola, de transporte, e ao abastecimento serão alguns dos temas focalizados na entrevista coletiva que o Sr. João Gomes, da Comissão do Vale do São Francisco, concederá à imprensa, na próxima quinta-feira, às 15 horas, na sede daquele órgão.

O Sr. João Gomes pretende fazer uma exposição do que foi feito, pela Comissão, nesses 17 meses da Revolução, explicando o que foi feito e o que ainda será realizado pelo órgão no atendimento a uma população de mais de seis milhões de pessoas que vivem à margem do Rio São Francisco, e abrange os Estados de Minas, Bahia, Goiás, Pernambuco, Alagoas e Sergipe.

O poder energético egresso de Três Marias e de mais seis outras usinas hidrelétricas — tôdas do Vale — e mais de cem unidades movidas a óleo, será explicado e analisado, com suas repercussões benéficas para a região.

No que tange à agricultura o Sr. João Gomes fornecerá dados expressivos da produção da região em diversos gêneros, desde a cebola ao melão, que está sendo exportado para a Inglaterra, sem falar na produção de uva, que chega a dar duas safras por ano.

Falará, ainda, da agropecuária, do apuro da raça bovina, das fazendas regionais, através de reprodutores criados e vendidos pela Comissão aos proprietários de fazendas.

O problema hospitalar (mais de cinqüenta unidades construídas em tôda a extensão do São Francisco) também será abordado.

Bancos & Investimentos

Luiz Maranhão

Existe uma tendência natural, nos dias que correm, para a nacionalização da rêde bancária. Caráter nacional em têrmos de expansão e cobertura ampla do mercado e não como uma defesa contra a competição estrangeira que, pràticamente, não faz pressão no ramo financeiro.

Coube aos mineiros — banqueiros, por excelência — o pioneirismo de conhecer o Brasil, em têrmos de crédito. Êste arrôjo de Minas Gerais alertou, inclusive, as outras áreas para o problema de extensão da cadeia de departamentos. Deve ter contribuído, inclusive, para a perda do precioso 1.º lugar das simpáticas relações dos «10 mais», que hoje está em mãos dos paulistas, mais arraigados à terra.

A nacionalização hoje pertence tanto aos mineiros quanto aos nordestinos que ao Sul trouxeram, com galhardia, os tradicionais bianos, seguidos de pernambucanos e mais recentemente, dos Estados menores. Ésse sentido de alargamento de fronteiras empresta ao mesmo tempo, a característica de solidez e segurança que trazem os financistas de outras terras. Zelosos em dar, ao lugar que chegam, a declaração de seus bens, a identificação do grupo que representam — seja de indústria, de lavoura, de investimentos.

Há uma tendência geográfica de crescimento bancário. Tendência que, no entender dos bons, deve ser incrementada e incentivada pelos governos e pelos órgãos oficiais.

Paraná

O **Grupo Mattatia** está cuidando da breve incorporação da emprêsa de crédito cujo contrôle acionário adquiriu, há pouco, o **«Banco do Paraná S/A»**. Dispondo de 18 casas na importante região cafeeira, o nôvo Banco registra depósitos acima de 6 bilhões. Após a fusão com o **«Banco Nacional do Rio de Janeiro S/A»**, êste totalizará 27 casas e um

Moscoso

Grupo que atua no Rio, com uma companhia de crédito, financiamento e investimentos, vem de adquirir o **«Banco Moscoso Castro S.A.»**. Contatos foram mantidos, ontem, com o Banco Central, para conhecimento da negociação que deverá ser ultimada hoje, quando o banqueiro **Roberto Malkes** passará o contrôle acionário ao nôvo grupo.

Pintores

A exemplo do que ocorre com o seu associado, The Chase Manhattan Bank», o **«Banco Lar Brasileiro S/A»** está adquirindo algumas telas de pintores locais. Elas constituirão um acêrvo a ser distribuído pelas agências da organização. A iniciativa é devida ao entusiasmo de **Paul Lakers** e **Osmar Stamm**, dirigentes do Lar.

Baianos

Em apenas dois meses de atuação à frente da gerência e subgerência da Filial do Rio de Janeiro, os novos administradores locais do **«Banco Econômico da Bahia S/A»** duplicaram os depósitos desta praça. Vieram da Bahia, os dois «cobras»: **Manoel Keller** e **Osmar Maués** que, anteriormente, atuavam na cidade do Salvador, na agência São Pedro (Cidade Alta).

Rápidas

Avelino Alves Freire *vai deixar a agência Castelo do* Banco Mineiro do Oeste *para ser superintendente da organização em São Paulo.* ● *Mudou de local a assessoria técnica do* Banco do Estado da Guanabara. *Agora está no sétimo andar do nôvo prédio na Nilo Peçanha* ● O Banco do Estado da Paraiba, *que é oficial, procura local para instalar departamento no Rio.* ● *Muito bem instalado à Rua da Alfândega,* o Banco Moreira Gomes *que é um dos mais sólidos de Belém do Pará.* ● *Comenta-se a transação que seria feita entre o grupo* Moreira Sales *e o* Banco Comércio do Café. ● *Boa aceitação vem tendo as Letras de Câmbio, com aceite da "Rique S/A", companhia financeira recém-instalada.* ● O Banco Nacional da Habitação *está credenciando bancos particulares para recolher a taxa de 1 por cento determinada por lei.* ● *Autorizado pelo Banco Central,* o Banco Industrial de Campina Grande *vai recolher impostos federais.* ● O Banco de Minas Gerais S/A *elaborando campanha de propaganda com a Norton Publicidade.*

"**Repórter Continental**" notícia em imagem e voz diariamente no Canal 9 às 19,30, agora com a colaboração do DIARIO CARIOCA.

DE GAULLE ARMA-SE CONTRA OPOSIÇÃO

Viet-Cong já ataca subúrbio de Saigon

SAIGON (Reuters — DC) — Os guerrilheiros do Viet-Cong intensificaram suas táticas terroristas ontem com um ataque em massa contra um pôsto de milícia situado num subúrbio de Saigon. Uma companhia do Viet-Cong, calculada em 150 homens, atacou o pôsto, a apenas seis quilômetros do centro da capital, e 15 minutos mais tarde se retirava. Desconhece-se até o momento o total de baixas.

Aviões da USAF lançaram pára-quedas luminosos sôbre a área para auxiliar os defensores. Alguns caíram no centro da cidade. As primeiras horas da noite, um guerrilheiro do Viet-Cong lançou uma granada de mão contra um caminhão que transportava soldados norte-americanos para seus alojamentos. Cinco soldados americanos e sete vietnamitas ficaram levemente feridos.

No auge da proclamada "estação aberta do Viet-Cong contra os americanos", a cidade de Pleiku, a plataforma central, e a guarnição de fuzileiros americanos em Da Nang, no norte do país, foram ontem declaradas "zonas proibidas" para os soldados norte-americanos.

Em Saigon, as tropas norte-americanas já se encontram sob toque de recolher do anoitecer à madrugada. A ordem de "zona proibida" em Da Nang, guarnecida por 30 mil fuzileiros, foi imposta por três dias após serem recebidas "certas informações", segundo declararam as autoridades.

Em Pleiku teme-se uma onda de terrorismo contra os 1.400 norte-americanos ali estacionados e rigorosas medidas de segurança foram adotadas na entrada da cidade. Um ataque contra os norte-americanos em Pleiku, em fevereiro último, precedeu os bombardeios contra o Vietnã do Norte.

O Viet-Cong inaugurou sua campanha de terrorismo em Saigon colocando uma bomba num alojamento de soldados norte-americanos no dia quatro dêste mês quando nove norte-americanos, neo-zelandeses e vietnamitas morreram e 137 pessoas ficaram feridas.

Na noite de domingo, várias granadas foram atiradas contra uma patrulha policial de quatro guardas, nas vizinhanças de Saigon. Três policiais e dois civis ficaram feridos. Um guerrilheiro morreu e outro foi capturado.

Por outro lado, a aviação norte-americana voltava a bombardear o Vietnã do Norte após três dias de inatividade em conseqüência das más condições atmosféricas.

"Thunderchiefs" da Fôrça Aérea destruíram uma ponte e vários armazéns e danificaram baterias da artilharia anti-aérea inimiga durante duas incursões levadas a efeito domingo ao norte de Hanói.

França e Itália no boicote à Rodésia

LONDRES, 20 (Reuters) — A França e a Itália uniram-se à Grã-Bretanha na proibição de exportações de petróleo para a Rodésia, segundo anunciou ontem ao Parlamento o «Premier» Harold Wilson. Acrescentou o Chefe do govêrno ter sido informado de que os governos da França e da Itália «resolveram cooperar plenamente com as medidas para fazer cessar os suprimentos de petróleo à Rodésia.»

— O govêrno britânico — acrescentou o «Premier» Harold Wilson — realizou gestões diplomáticas no sentido de obter a cooperação dos outros principais países exportadores de petróleo. A Grã-Bretanha impôs sanções petrolíferas contra a Rodésia na sexta-feira passada.

Smith acusa

Em Salisbury, o govêrno rodesiano tornou claro ontem que não reiniciaria seu fornecimento vital de petróleo à Zâmbia, a menos que a Grã-Bretanha suspenda seu boicote de petróleo contra a Rodésia e continue com o fornecimento normal.

O Ministro de informações da Rodésia, Jack Howman, declarou que a Grã-Bretanha seria responsável pelo "caos econômico e social" em Zâmbia, caso mantenha o boicote.

O Ministro também acusou o govêrno britânico de roubar 16.000 toneladas de óleo cru rodesiano que não foram desembarcadas pelo petroleiro norueguês. Desviado sábado último do Pôrto de Beira, em Moçambique, o petróleo foi pago — frisou Howman.

O Ministro, em suas declarações, ridicularizou também as medidas adotadas pela Grã-Bretanha — uma ponte aérea e comboios terrestres — para fornecer petróleo a Zâmbia. Quanto a isto — disse ainda — "tais medidas não responderão às necessidades zambianas do produto".

Ontem, em Londres, o Primeiro-Ministro Harold Wilson anunciou que a França e a Itália — dois importantes fornecedores de petróleo da Rodésia — também participarão do boicote.

Howman declarou que Zâmbia possuía apenas estoques de algumas produtos para durar uma semana. O govêrno rodesiano não acredita que Zâmbia possa resistir, se receber seus suprimentos apenas por via aérea.

A Rodésia suspendeu o fornecimento de petróleo a Zâmbia num contra-ataque ao boicote britânico.

Enquanto Howman prestava tais declarações ontem nesta capital, começava a ser desembarcado petróleo em Zâmbia por via aérea e rodoviária. Um britânia da Fôrça Aérea britânica aterrissou ontem, com uma carga de 10.000 litros e a primeira remessa por terra chegava à região por caminhão após um duro percurso através de estradas em péssimas condições, do pôrto de Tanzânia.

A Grã-Bretanha concordou em gastar cêrca de 5 milhões de libras para melhorar as rotas de petróleo através da Tanzânia.

Todavia, apesar das medidas de emergência, Zâmbia foi ontem atingida por um corte das companhias de petróleo em 25 por cento.

O Ministro do Exterior de Zâmbia, Simon Kapwepwe, declarou ao chegar a Londres que o emprêgo da fôrça na crise da Rodésia é agora inevitável.

"Nosso objetivo é informar ao govêrno britânico que a situação é muito mais séria do que no comêço", disse Kapwepwe, ao desembarcar no aeroporto. "Consideramos que agora o emprêgo da fôrça é inevitável".

Zambia quer fôrça

O Ministro do Exterior de Zâmbia conferenciará com o "Premier" Harold Wilson antes de voar para Washington e Moscou.

Ao mesmo tempo, desmentiu Kapwepwe, que vá a Moscou, solicitar ajuda militar, embora dissesse que pretende convencer as principais grandes potenciais a agirem na Rodésia. Nos têrmos do capítulo VII da carta da ONU, que prevê o emprêgo da fôrça em casos de emergência.

Finalizando, vaticinou que a ponte aérea para o transporte de petróleo para Zâmbia será um sucesso, mas costará demasiadamente caro.

Entrementes, o Ministro de Estado para as relações com a comunidade, Cledwkn Hughes, retornou ontem de Zâmbio, onde conferenciou com o Presidente Kenneth Kaunda.

"Há sinais evidentes de que as sanções começam a produzir efeitos na Rodésia. Creio que há uma crescente desilusão com o regime de Ian Smith".

Mercenários alemães

Mercenarios alemães que se encontravam no Congo começaram a seguir para a Rodésia, a fim de apoiar o regime de Ian Smith, segundo o jornal alemão "Bild Am Sonntag".

O seu líder, Major Siegfried Mueller, foi citado como tendo dito: "Vamos recebe entre 2.300 e 3.600 marcos por mês".

Mueller, de 42 anos, disse que não antecipava uma guerra aberta entre a Rodésia e a Grã-Bretanha ou outros países. Mas, julgava que havia perigo que os africanos na Rodésia e os nacionalistas vindos de outras países africanos começassem uma "guerra de sabotagem".

O "Bilt Am Sonntag" disse que a fôrça do Major Mueller inclui homens da Grã-Bretanha, Bélgica, França, Espanha, Itália, Suíça e Alemanha.

Um grupo avançado, vestindo roupas civis, já havia chegado na Rodésia, disse o jornal. "Bilt Am Sonntag", não disse em que lugar foi feita a entrevista com o Major Mueller.

Wilson volta

LONDRES, 20 (Reuters) — O Primeiro-Ministro britânico Harold Wilson regressou ontem a Londres, após suas conversações nos Estados Unidos.

Wilson que viajou de avião a Washington para manter conversações em tôrno de planos de defesa com o Presidente Lyndon Johnson na quarta-feira, antes de falar nas Nações Unidas sôbre a crise da Rodésia, não fêz nenhuma declaração aos jornalistas que o aguardavam.

Uruguai prorroga o sítio

MONTEVIDÉU (Reuters-DC) — O Conselho Nacional de Govêrno do Uruguai votou ontem pela manutenção das medidas de segurança impostas no dia 7 de dezembro com o fim de conter uma onda de greves dos servidores civis.

A decisão do Conselho anulou a decisão tomada sábado pelo Comitê Legislativo Permanente de suspender as medidas antigreve.

Numa decisão tomada por uma maioria de 6 a 3, o Conselho de nove membros rejeitou as objeções dos três membros do Partido da Oposição.

O membro da Oposição, Sr. Alberto Abdala, argumentou que a situação trabalhista está voltando ao normal e que as medidas podem ser suspensas.

Os servidores civis estão retornando ao trabalho depois de uma série de paralisações recentes, mas ameaçam entrar em greve novamente, se as suas reivindicações não forem atendidas nas atuais negociacões com o govêrno sôbre uma proposta de acôrdo.

A Polícia informou domingo que todos os trabalhadores e Líderes sindicais que tinham sido presos durante as greves, por infligirem as medidas de segurança, já foram libertados.

O Presidente do Conselho Washington Beltram disse que o Conselho retiraria as medidas antigreve tão logo as condições o permitissem.

Foram levantadas acusações de que a Rússia participara na recente onda de greve e intranqüilidade trabalhista no país.

O Conselho estudou o rompimento de relações diplomáticas com a União Soviética mas não chegou a qualquer decisão.

As autoridades declararam mais tarde que o Partido Comunista do Uruguai, também seria pôsto fora da Lei, se se descobrisse qualquer conexão entre êle e a intranqüilidade trabalhista.

Burundi fuzila em massa

LEOPOLDVILLE (UPI-DC) Segundo informações chegadas a Leopoldivelle, o Presidente do Senado de Burundi e outras 23 pessoas foram executadas neste Reino da África Oriental quarta-feira última, depois de julgamentos em massa.

As informações confirmam rumôres de uma onda de execuções, que circularam em Genebra, onde uma delegação da Comissão Internacional de Juristas se prepara para viajar a Burundi.

Joseph Bamina, Presidente do Senado e ex-Primeiro-Ministro de Burundi, foi identificado como um dos executados.

Segundo as informações, os julgamentos e as condenações à morte são conseqüência do breve levanted e novembro último contra o Rei Mwanbuts à quarta durante a revolta, o Primeiro-Ministro foi ferido a bala e o Rei escapou com vida, pos refugou-se por um brece periodo de tempo no Congo.

Acabou sítio na Bolívia

LA PAZ (Reuters-DC) — O estado de sitio, imposto há três meses pela Junta Militar que governa o país, após sangrentos conflitos entre tropas do govêrno e trabalhadores nas minas de cobre do país, foi ontem automàticamente suspenso.

A Constituição estipula que o estado de sítio apenas poderá vigorar num período de três meses. A suspensão significa que o cidadão goza agora de todos os direitos da Consituição. Entre êstes, inclui-se o direito de se manifestar, pùblicamente.

Os Partidos políticos, estudantes e mineiros vêm exigindo o término do estado de sítio e a imediata realização de eleições gerais.

Entretanto, não houve comunicado sôbre a possibilidade de serem convocadas as eleições ou mesmo se o govêrno dará anistia aos prisioneiros e exilados políticos.

Condomínio do Edifício Mascarenhas

EDITAL DE CONVOCAÇÃO
RETIFICAÇÃO

Avisa-se aos Senhores Condôminos que do Edital de Convocação da Assembléia, publicado no Diário Carioca de 17-12-1965, deixou de constar por um lapso o assunto referente à prestação de conta o qual passará a ser o primeiro da ordem do dia seguindo-se os demais.

João de Alencar (Síndico)

PARIS (UPI-DC) — O Presidente Charles De Gaulle, reeleito nas eleições complementares de domingo para um nôvo período de sete anos, começou ontem a preparar sua luta contra a oposição nas eleições complementares que serão realizadas dentro de 18 meses. A estratégia oposicionista pretende desbaratar em 1967 a maioria degaullista na Assembléia Nacional e pôr em cheque seu govêrno de "homem forte" tornando impossível governar com um Parlamento hostil.

O Presidente francês, de 75 anos, passou o dia de ontem em sua residência campestre de Colombey-Deux-Eglises analisando o resultado das eleições. O Campos Elíseos informou que De Gaulle regressará a Paris, hoje. Faltando apurar apenas os votos de 14 eleitores inscritos na Guiana Francesa e de 55 da Polinésia, o Ministério do Interior distribuiu, ontem, as seguintes cifras oficiais:

Eleitores inscritos: .... 28.920.909. Votos emitidos: 24.378.654. Votos válidos: ... 23.708.654. Charles De Gaulle: 13.085.407 (55,20 por cento). François Mitterrand: .... 10.623.247 (44,80 por cento).

A Assembléia Nacional, que iniciou há um mês seu recesso natalino, por ocasião do início da campanha presidencial, foi convocada ontem pelo Primeiro-Ministro George Pompidou para uma sessão extraordinária de dois ou três dias.

A reunião seria apenas para dar uns toques finais ao orçamento nacional de 65/66 e não se espera que tenha significado político de importância.

Mitterand, que admitiu ter sido derrotado apenas decorridos 80 minutos do encerramento do pleito, domingo à noite, afirmou que os resultados demonstram que o degaulismo baixou.

Mitterrand recusou-se a cumprimentar De Gaulle pela vitória, afirmando que sua permanência na Presidência era "contrária aos interêsses de nosso país."

O Presidente francês deverá falar à nação francesa hoje ou amanhã, quando acentuará que seu primeiro período de govêrno foi principalmente ocupado em remover os obstáculos mais importantes à prosperidade nacional, tais como a guerra na Argélia e a inflação, segundo disseram fontes bem informadas.

Segundo afirmou seu Ministro de Informação, Alain Peyrefitte, o General começara oficialmente seu nôvo período de govêrno no dia 8 de janeiro, quando pedira a renúncia formal do govêrno dirigido por Pompidou.

Enquanto os partidários de De Gaulle e de Mitterrand se mostravam satisfeitos diante da margem de 10 por cento atingida pelo Presidente, a maioria dos comentaristas políticos parece estar de acôrdo em um ponto: a votação foi um golpe contra o candidato centrista, Jean Lecanuet.

Mais da metade dos ..... 3.770.000 eleitores que votaram nêle no primeiro escrutínio, ignoraram seu conselho e votaram em De Gaulle.

Bôlsa de Paris reage bem

PARIS (Reuters-DC) — A Bôlsa de Paris reagiu favoràvelmente, ontem, à reeleição do Presidente Charles De Gaulle. Os corretores da Bôlsa esperam que o govêrno anuncie numerosas medidas, afrouxando o plano de estabilização de dois anos, pois atribuem a êsse plano a culpa pelo estreitamento das margens de lucros, o que tem resultado numa diminuição dos investimentos privados.

Telegramas de congratulações de tôdas as partes do mundo, começaram a chegar ontem ao Palácio dos Campos Elíseos. Inúmeras conjeturas estavam sendo feitas ontem, nos círculos diplomáticos sôbre se haverá alguma modificação na atitude do Presidente De Gaulle em relação a unidade da Europa e contrôle da política atômica da OTAN, em conseqüência da votação substancial contra a mesma.

Em Bruxelas, funcionários do Mercado Comum disseram que a oposição interna na França contra o boicote do MCE desempenhou importante papel na margem relativamente reduzida — 10 por cento — da vitória degaullista.

A proporção dessa maioria reforçou a decisão dos cinco parceiros da França de não ceder a suas exigências de revisão do tratado de Roma ou de reduzir os podêres de sua comissão executiva.

O Presidente Heinrich Lubecke, da Alemanha Ocidental, em telegrama a De Gaulle, apelou em favor do fortalecimento da amizade franco-alemã. O Presidente da Itália, Giuseppe Saragat, em sua mensagem, declarou esperar que o trabalho de De Gaulle "permita à Europa seguir seu caminho."

Nas Filipinas, o Ministro do Exterior, Mauro Mendez, saudou o resultado do pleito como "uma vitória das fôrças da estabilidade e da ordem."

Mas, acrescentou que continua a opor-se à proposta de De Gaulle para a retirada de tôdas as bases estrangeiras no suleste da Ásia e sua neutralização.

Também o Presidente do Congo, General Joseph Mobutu, enviou votos de congratulações e manifestou a esperança de que continui a amizade entre a França e o Congo. Outras mensagens similares foram enviadas pelo Presidente Habib Bourguiba, da Tunísia, Presidente David Daco, da República Central Africana, e Filipert Tsiranana, Presidente da República de Madagascar.

As autoridades argelinas manifestaram sua satisfação com a vitória de De Gaulle, mas não fizeram comentários oficiais.

Willy Brandt, líder da oposição social-democrata na Alemanha Ocidental e Prefeito de Berlim, declarou que a cooperação franco-alemã deve ser realizada no sentido de servir mais efetivamente a cooperação européia ocidental.

O jornal católico belga direitista "La Libre Belgique", declarou que é de esperar que agora, na política internacional, e sobretudo na Europa, a França "nos apresente uma face mais sorridente e menos desconfiada."

O jornal moderado romano "Il Messaggero" comentou: "Vamos nos alegrar com o menor dos males." "Die Welt", jornal independente de Bonn, disse que De Gaulle continuará como um parceiro incômodo da Europa e dos Estados Unidos.

Os jornais holandeses expressam a opinião de que não haverá alteração na política francesa. O "Dagbladet", jornal liberal da Noruega, declarou que a política francesa ingressará numa fase de instabilidade. Em Genebra, o "Tribune de Lausanne", órgão independente, afirmou que os principais parceiros da França não têm motivos para se regozijar com os resultados do pleito de domingo.

ONU repele qualquer intervenção externa

NAÇÕES UNIDAS (Reuters-DC) — A Comissão Política da Assembléia Geral da ONU aprovou, ontem, por esmagadora maioria uma moção que condena vigorosamente a intervenção nos assuntos internos e externos de outros países. Uma centena de países, inclusive os Estados Unidos, União Soviética, França, países latino-americanos e afro-asiáticos, votaram a favor da moção apresentada por 57 países e que agora será submetida no Plenário da Assembléia Geral. Não houve oposição, embora a Grã-Bretanha e quatro outros países se tenham abstido de votar.

Sir Roger Jacling, da Grã-Bretanha, protestou contra o fato de a proposta só ter sido submetida à Comissão Política no sábado passado, de modo que muitos países não tiveram oportunidade de fazer um exame acurado de sua redação.

No seu parágrafo principal, a Declaração afirma que "nenhum Estado tem o direito de intervir, direta ou indiretamente, seja qual fôr o motivo, nos assuntos internos ou externos de qualquer outra nação, conseqüentemente, a intervenção armada, bem como outras formas de intervenção ou ameaças de intervenção contra a personalidade do Estado ou contra seus elementos políticos, econômicos e culturais, são condenáveis."

Outro parágrafo diz: "Nenhum Estado poderá usar ou estimular o uso de pressões econômicas, políticas ou de outro tipo para coagir outro Estado, a fim de obter dêle a subordinação do exercício de seus direitos soberanos ou dêle conseguir vantagens de qualquer espécie.

Prestígio do ouro

Há poucas semanas, os peritos monetários do mundo capitalista reuniram-se em Paris para dar prosseguimento a novos estudos sôbre uma eventual reforma do Gold Exchange Standard (Padrão Câmbio-Ouro). Os franceses e americanos, para falar sòmente dêles, se esforçam por elaborar soluções que cada uma à sua maneira se afastam dos métodos mais ortodoxos. A surprêsa é que os russos não hesitam em defender a solução mais ortodoxa.

"O aumento do preço do ouro — disse no dia 11 o Sr. B. Maiorov, que representa os russos na "comissão dos invisíveis e do financiamento" no Conselho de Comércio e Desenvolvimento, em Genebra — trará uma solução ao problema internacional das liquidezes monetárias."

Que a União Soviética tenha escolhido se exprimir dessa maneira diante da mencionada comissão poderia parecer uma provocação. O Conselho de Comércio e Desenvolvimento é uma instituição de criação recente das Nações Unidas (recorde-se a conferência de fevereiro/março de 1964, na qual as 77 nações pobres apresentaram suas reivindicações às nações ricas) e destinada essencialmente a permitir aos países subdesenvolvidos fazerem ouvir suas vozes no tocante aos problemas econômicos e financeiros que lhes dizem respeito. O Conselho estuda as questões levantadas pelo sistema monetário internacional, dando assim aos países do "terceiro mundo" a possibilidade de exprimir suas preocupações sôbre o assunto, o que não tiveram oportunidade de fazer até agora.

Em compensação políticos como o Sr. Mendes-France e economistas de países ocidentais propuseram se afastar de caminhos conhecidos e contemplar uma reforma radical do sistema monetário internacional que consistiria em utilizar, ao lado do ouro, as matérias-primas como instrumento de reserva. A URSS, por sua vez, parece julgar que a solução preconizada por Jacques Rueff (o ultra-conservador conselheiro do General De Gaulle) que seria a de criar a liquidez suplementar de que o mundo poderia ter necessidade se, em conseqüência do restabelecimento do equilíbrio do balanço de pagamentos norte-americano, a principal fonte de liquidez — o dólar — viesse a esgotar-se.

Um dos argumentos mais freqüentemente apresentados nas reuniões públicas contra a elevação do preço do ouro é que semelhante alta aproveitaria aos dois principais produtores do metal precioso no mundo, dos quais um é precisamente a União Soviética e o outro a União Sul-Africana. Há anos, os russos vendem em Paris e principalmente em Londres o seu ouro, principalmente para pagar aos Estados Unidos, ao Canadá, à Austrália, as suas importações de trigo. A elevação do preço do metal beneficiaria, ainda, aos entesouradores capitalistas. Mas, na realidade, o principal beneficiário seria os Estados Unidos, que possuem quase a metade dos estoques de ouro do mundo, com o qual poderiam pagar num abrir e fechar de olhos tôdas as suas dívidas. É até um mérito o fato de os americanos estarem contra a idéia da elevação do preço do ouro. A verdade é que o ouro vai em última análise para as mãos daqueles países que fabricam mais mercadorias. O ouro do Peru e do Brasil, a prata do México não ficaram na Espanha ou em Portugal: tomaram naturalmente o caminho de Londres e da Holanda.

José Auto

Mais 37 mortos nas lutas dominicanas

SAO DOMINGOS (Reuters — DC) — O govêrno formou, ontem, uma comissão para investigar o sangrento choque, ocorrido em Santiago, enquanto intermitente luta entre as facções inimigas na República Dominicana continuavam na capital exaurida pela crise. Pelo menos 37 pessoas morreram e outras onze ficaram feridas aqui e na segunda maior cidade do país, Santiago, domingo, em um dos mais sérios combates desde o fim da guerra civil, em agôsto.

Círculos políticos locais pensam que pelo menos dois chefes militares possam ser demitidos, como conseqüência. Enquanto isto, fogo de armas automáticas ainda era ouvido em São Domingos, ontem à noite, depois que pistoleiros desconhecidos metralharam a residência do líder rebelde, Coronel Francisco Caamano.

Caamano, envolvido com outros 100 de seus rebeldes constitucionalistas em um sangrento choque com unidades da Fôrça Aérea nas ruas de Santiago, anteontem, saiu ileso do ataque da manhã de ontem.

Posteriormente, conferências sôbre as últimas 24 horas de violência com o presdente provisório Hector Garcia Godoy.

Os homens de Caamano disseram haver perdido dois companheiros, tendo sido dois outros feridos na luta contra unidades da Fôrça Aérea.

A facção de Caamano diz que a Fôrça Aérea perdeu pelo menos 35 homens. A luta travada com metralhadoras e bazucas irrompeu quando os homens de Caamano se aproximavam do cemitério de Santiago para participar de uma cerimônia em homenagem às vítimas da guerra civil.

Quando as notícias da luta chegaram a São Domingos, a violência irrompeu nas ruas. Muitas artérias foram isoladas, ontem, para interromper o tráfego. Os escritórios e lojas estiveram fechados.

Tiros e explosões ecoaram pela cidade durante a noite, enquanto soldados da Fôrça Interamericana de Paz patrulhavam as ruas com unidades da Polícia e das Fôrças Armadas dominicanas.

Um policial e um civil morreram e uma criança resultou ferida nas lutas que se seguiram aos motins locais.

As novas lutas foram vistas como uma grave derrota para o govêrno provisório do Presidente Hector Garcia Godoy, que luta para fazer retornar à normalidade a República das Caraíbas.

Garcia Godoy anunciou a semana passada que "os constitucionalistas" estavam prontos a baixar as armas e a se integrarem nas Fôrças Armadas.

O Presidente Garcia Godoy prometeu que os responsáveis pelos distúrbios de Santiago seriam punidos.

Por outro lado, o govêrno tomava contrôle das emissoras de rádio, ordenando-lhe a formar cadeia nacional para divulgar notícias autorizadas oficialmente, a fim de evitar que se aumente ainda mais a tensão.

Uma emissora, que transmitiu uma série de apelos ao povo que se levante contra o govêrno, foi colocada imediatamente fora do ar.

RAU e Arábia vão recomeçar guerra

BEIRUTE, Líbano (Reuters — DC) — Os realistas iemenitas afirmaram ontem que as conversações de paz para pôr fim aos três anos de guerra civil no Iemen tinham fracassado, e que suas fôrças reiniciariam o combate dentro de um mês. Um porta-voz autorizado dos realistas iemenitas disse em Beirute que a conferência de Paz em Haradh, convocada pelo Presidente egípcio Gamal Abdel Násser e pelo Rei Feisal, da Arábia Saudita, tinha fracassado definitivamente.

Os membros das tribos e outras fôrças que apóiam a monarquia iemenita, «reiniciarão a luta sob o comando do Iam (Rei) Mohammed Al Badr e dos membros da família real durante o mês do Ramadan» — período do jejum muçulmano, que começa em fins desta semana — acrescentou êle. O porta-voz realista disse que as últimas notícias da delegação realista à conferência, mostravam ter ela fracassado.

Enquanto isso, em Haradh, cidade do norte do Iemen, onde representantes realistas e republicanos estão reunidos desde 23 de novembro, o correspondente da Reuters, Khader Nassar, informou que 16 dos 50 delegados já partiram e se espera que outros partam ainda esta semana.

A conferência chegou a um impasse em seus esforços para escolher um govêrno provisório para o Iemen.

Os observadores em Haradh disseram que a Arábia Saudita e o Egito também divergiram na interpertação do acôrdo alcançado em Jeddah em agôsto, entre o Rei Feisal e o Presidente Nasser.

A luta irrompeu pela primeira vez no deserto país do Mar Vermelho em setembro de 1962, depois que o Ima foi afastado do trono por dissidentes que proclamaram a República.

O Ima fugiu para as montanhas no norte do Iemen e, apoiado por tribos locais, começou uma vigorosa luta para retomar o contrôle do govêrno.

O Ima foi apoiado pela Arábia Saudita, enquanto o Egito enviava tropas para auxiliar o regime republicano do Presidente Abdullah Al Sallal.

Quando o acôrdo de Jeddah foi assinado entre o Presidente Nasser e o Rei Feisal, em agôsto último, entrou, em vigor um cessar fogo.

AUTO VIAÇÃO NATIVIDADE LTDA.

Sede: Av. Amaral Peixoto, s/n — Tel. 39
NATIVIDADE — ESTADO DO RIO

Linhas e horários que faz a Auto Viação Natividade Ltda.

RIO x TOMBOS
Saídas do Rio diàriamente — 7h e 22h

CIDADES SERVIDAS:
Leopoldina — Muriaé — Patrocínio — Eugenópolis — Estância Mineral Raposo — Natividade — Porciúncula e Tombos.

RIO x ALEGRE
Saídas do Rio diàriamente — 6h15m e 21h30m

CIDADES SERVIDAS:
Leopoldina — Muriaé — Patrocínio — Estância Mineral Raposo — Natividade — Varre Sai — Prata — Guaçuí — Celina — Alegre

ACONTECEU...

A Continental informa, comenta e reporta os principais acontecimentos nacionais e internacionais, em combinação com o DIARIO CARIOCA!

Das 6 da manhã às 2 da madrugada

Escutas — Apuradores — Noticiaristas — Redatores — Rádio-repórteres

Comando de
CARLOS PALLUT e ARY VIZEU
Assistência de Evandro Bandeira e Paulo Caringi

Sociedade — José Rodolpho Câmara

Almôço Presidencial

● O Ministro da Saúde, Sr. Raimundo de Brito, e sua espôsa, D. Inês, ofereceram novamente, em sua residência, o almôço anual, que já se tornou tradição, ao Presidente Castelo Branco e seus Ministros. De uma só tacada, reúne-se todo o Ministério e comemora-se as festas de fim-de-ano. Desta feita, o almôço foi no domingo e lá estiveram os Ministros Roberto Campos, Gouveia de Bulhões, Nei Braga, Costa e Silva, Antônio Castelo Branco, Daniel Faraco, o ex-Ministro Paulo Bosísio, Perachi Barcelos, Cordeiro de Farias, Luís Viana Filho, o Governador Virgílio Távora (do Ceará), o chefe do Cerimonial, Sr. Paulo Paranaguá e o Embaixador Vasco Leitão da Cunha. O "papo" mais prolongado foi entre o Presidente Castelo Branco e o ex-Ministro Paulo Bosísio, que conversaram longamente em cadeiras separadas e com tôda a cordialidade possível, demonstrando que continuam amigos apesar da exoneração. Falou-se muito pouco de política e muito de culinária, o que tornou o almôço extremamente cordial.

Numa recente recepção, as Sras. Paulo Paranaguá e Antônio Castelo Branco

● No domingo, realizou-se, a festa de Natal dos Pobres no Presídio da Rua Frei Caneca (Lemos de Brito), a que compareceu o nôvo Secretário de Justiça da Guanabara, Sr. Alberto Cotrim Neto, em companhia de sua espôsa, D. Dulce. O nôvo diretor do Presídio, o Promotor Antônio Vicente da Costa Júnior, é um rapaz jovem, cheio de planos, compenetrado em suas funções e disposto a arregaçar as mangas. Houve também um "show", com a participação de Grande Otelo e outros artistas; depois, houve entrega de brinquedos aos filhos dos presidiários, doces e muita animação. D. Dulce conversou muito tempo com "Roma 45"; achou-o um excelente papo; êle se mostrou disposto a "colaborar" com o nôvo Govêrno.

● O jovem formando e orador da turma de 1965 da Escola Nacional de Geologia, Alfredo H. L. Epstein, ao término do seu discurso, recebeu os cumprimentos do Reitor Pedro Calmon pelo bonito discurso que pronunciou. À noite, em sua residência no Flamengo, recebeu um grupo de amigos para "drinks".

● O casal Paulo (Raíza) Guimarães oferece amanhã, quarta-feira, uma ceia de Natal aos amigos. Já é uma ceia tradicional; a anfitrioa se encarrega pessoalmente dos pratos e os convidados conhecem-lhe as virtudes culinárias excelentes. Será na sua residência de Copacabana (Pôsto 2).

● Por causa do sol intenso dêste fim de semana, a piscina do Copacabana Palace ficou abarrotada. Todos queriam estirar-se em suas bordas. Entre outros, os casais Walter Sampaio, Ibrahim (Florinha) Sued com os filhos, o Sr. Adolpho Bloch, o jornalista Orlandino Rocha e muitas garôtas bonitas, "habituées" dos fins de semana.

● Causou profundo pesar o falecimento do Barão Stuckart. Os freqüentadores da noite sentirão imensamente sua falta. Aqui estão alguns detalhes de sua morte. O barão, hóspede do Sr. Jorginho Guinle, há algumas semanas, emprestara seu Volkswagen ao filho do anfitrião. Tinha muitos ciúmes de seu carro, novinho em fôlha, mas não recusou o empréstimo. O garôto deu uma batida no carro, que ficou em Teresópolis para consêrto. No sábado, o barão foi a Teresópolis buscar o carro, quando aconteceu o acidente que lhe foi fatal. O entêrro se realizou ontem, no Cemitério de Catumbi, às 5 horas da tarde, reunindo em tôrno de si, os maiores nomes da noite.

● O Governador Negrão de Lima precisa tomar mais cuidado com a nomeação de pessoas para seu Govêrno. Impõe-se uma filtração maior, porque, em todo o seu secretariado, estão sendo nomeadas pessoas que são estranhas à sua linha de Govêrno e que, mais tarde, poderão causar-lhe embaraços. Êste colunista sabe de muitos Deputados que estão pleiteando, com sucesso, indicações de afilhados nas diversas Secretarias. Caberia aos Secretários, dentro do espírito de trabalho e honestidade da atual administração, "endurecer" com os pedidos e selecionar com mais rigor.

● Por causa das obras no seu tríplex do Flamengo, o ex-Governador Carlos Lacerda está hospedado, com sua família, no Leme Palace Hotel. No sábado, jogou futebol na praia com um grupo de amigos. Várias pessoas que passavam por ali, comentavam-lhe:

— O senhor não sabe que é proibido jogar futebol na praia a esta hora?

O ex-Governador respondia com um sorriso.

● Conversei com o Delegado Deraldo Padilha, na piscina do Copa. Êle estava acompanhado de seus três sobrinhos. Disse-me que foi sondado para assumir a Delegacia de Vigilância. Será uma excelente nomeação. Só êle tem firmeza para acabar com a onda de crimes que assola últimamente o Rio de Janeiro. Jamais foi arbitrário, sem, no entanto, "amolecer" com os ladrões e assassinos. O Delegado Padilha aceitou a indicação e espera sòmente ser nomeado pelo Governador, na sua próxima audiência com o nôvo Secretário de Segurança, General Dario Coelho.

Notas curtas

Jorge Amado de passagem pelo Rio, a caminho de São Paulo. Viajou de carro. Depois de seu encontro com seu editor, Martins descansará dois dias em Guarujá. ● Norma Bengell embarca hoje para a Europa, depois de recusar um convite para participar de um filme faroeste. Norminha disse: "Essa, por dinheiro nenhum." ● Antônio do Cabo muito satisfeito com as primeiras reações do público ao seu espetáculo "Os Fantastikos". Suely Franco é uma revelação de cantora. ● A partir do próximo dia 16, em Salvador, estará reunido o III Simpósio Brasileiro de Administração Escolar, reunindo professôres de todo o Brasil. A presidência dos trabalhos caberá ao Professor Pithon Pinto, da Universidade da Bahia.

A "patronesse" Regina Castro entregando a estatuêta ao broto Sônia Maria de Almeida. Ainda na foto, Márcia Bastos da Silva, Leticia e Regina Ramos e Tânia Araújo, na festa dos Dez Brotos Mais de Vitória

RIO noite e dia — Mister Eco

Desaparece uma figura representativa da noite

Morreu o Barão Maximilliano Von Stukart, cidadão austríaco com vinte e cinco anos de Brasil. Deixou o seu nome marcado na vida noturna carioca como um dos seus maiores incentivadores, boêmio profissional, ensinando os caminhos da noite, as suas coisas, a sua gente. Diretor-artístico do Copacabana Palace, contratado pelo Dr. Otávio Guinle, foi com o Vogue que Stukart revelou as suas qualidades de refinado "gourmet", estabelecendo, com a famosa e desaparecida boate, o limite de duas épocas: antes e depois do Vogue. Com o fechamento dos cassinos, o Vogue deu comêço à era das boates, graças ao: "savoir faire" do Barão Stukart. Incendiado o Vogue, um incêndio esquisito e nunca bem explicado, Stukart partiu para a Casa Grande, uma experiência fracassada, foi dos primeiros dias do Top Club, também sem êxito, e deu categoria ao serviço de alimentação de nossas mais importantes emprêsas aéreas. Maximiliano Von Stukart, o homem que ensinou o brasileiro a comer "strogonoff", não vai virar santo por ter morrido. Tinha defeitos, e muitos, e muita gente por êle não era de muitos amôres. Outra gente, entretanto, hoje famosa, se fêz nas costas do Barão. E no consenso geral, não padece dúvida de que a noite carioca perdeu uma de suas mais representativas figuras.

O Prefeito Faria Lima, de São Paulo, entusiasmado com o espetáculo "Vinícius, Poesia e Canções", quer que outros espetáculos sejam feitos focalizando as vidas de Dorival Caymmi e Ataulfo Alves. ♦ Abre amanhã para o público o Rui Bar Bossa, com a sua aparelhagem de ar refrigerado já em perfeitas condições. À hora em que redijo estas notas, o violonista Roberto Nascimento estava sendo cogitado para entrar no "show", substituindo o faltoso Baden Powell. ♦ Vicente Celestino abriu o berro na Câmara Municipal de São Paulo, ao receber o título de Cidadão Paulistano, e cantou: "Obrigado Brasil".

O jornalista Fábio Melo assumiu o cargo de relações-públicas da Escola de Samba Unidos de Vila Isabel e já começou a promover a escola, cujos ensaios estão sendo realizados no nôvo campo do América. Sábado último, com todo aquêle e êste calor foi oferecido um angu à baiana à imprensa, e ao Rei Momo. Presentes representantes de todos os jornais que não regatearam aplausos ao "show" proporcionado pelos passistas da Escola e componentes do Bafo da Onça. O Rei Momo Hadad, mantendo a tradição, devorou doze pratos de angu à baiana.

Lauren Bacall, viúva de Humphrey Bogart, está interpretando na Broadway o mesmo papel que Natália Timberg faz em "Flor de Cactus". ♦ Carlos Machado vai reunir jornalistas em tôrno de imensa feijoada, no Fred's, para lhes agradecer a colaboração recebida por seus espetáculos neste ano que está tão agonizantezinho. ♦ Jorge Otimo, botafoguense irrecuperável, comemorando o campeonato rubro-negro, ganho na véspera (a carimbada que Gérson deu na faixa não tem importância alguma), no Piaf, com o desfile de tôdas as músicas existentes, alusivas ao Mengo. Um desportista, o Otimo. ♦ Outra grande festa rubro-negra foi realizada nas areias do Arpoador, frente ao Castelinho, com o Leão distribuindo tonéis de "batida". ♦ O colunista Fernando Lopes recepcionando "Miss" Estourinho com um jantar, no excelente restaurante Nino. ♦ Paulo Silveira convidando para o tradicional bacalhau de passagem do ano.

"Escola de Mulheres", de Molière em tradução de Millor Fernandes, será o primeiro grande cartaz teatral do próximo ano com estréia no Teatro Nacional de Comédia, marcada para o dia cinco de janeiro. O elenco é do Teatro de Comédia do Paraná, sob a direção de José Renato

Essas coisas. Pesquisa de opinião pública realizada na Alemanha revelou que a atriz italiana Virna Lisa é considerada uma das mais belas mulheres do mundo "sedutora como Marilyn Monroe e doce como Ingrid Bergman quando jovem". Já o diretor Alfred Hitchcock, com quem Virna Lisi vai fazer o filme "Os Cinco R", pensa de maneira diferente e diz: "Havia muito tempo que eu procurava uma mulher como essa. A Senhora Virna Lisi é o tipo da mulher ideal para os meus filmes. Ela é capaz de, tranqüilamente, sem abandonar por um instante o seu sorriso inocente, envenenar uma família de cinco pessoas. Talvez mesmo de seis...

A estrêla de "Cala a Bôca, Etelvina", segunda-feira próxima, será com entrada franca para tôda a classe teatral, inclusive os artistas que trabalham na televisão, rádio e boates. ♦ Como manda a tradição de onze anos véspera de Natal, o pianista Sacha Rubin sua espôsa Pat e seus amigos mais chegados estarão servindo a grande ceia dos empregados da boate Sacha's. ♦ Sérgio Brito deixou o elenco de "Flor de Cactus" e está sendo substituído por Guilherme Dieckens. ♦ O saudável Ivan Lessa já está tratando dos papéis para a naturalização de Wilson Simonal, cantor norte-americano radicado no Brasil há alguns anos, uma campanha meritória. ♦ Sammy Davis e Mai Britt adotaram um filho de treze meses de idade. Chamar-se-á Jeff, em homenagem à memória de Jeff Chandler, grande amigo que foi de Sammy. É grande canastrão também. ♦ Marcada para o dia oito de janeiro a estréia de "Quem Tem Mêdo de Virgínia Woolf?", de Edward Albee, no Teatro Maison de France.

Agradeço e retribuo os votos de boas-festas recebidos do Dr. Dirceu Rodrigues Mendes e sua equipe, do maestro Gulo de Morais, da cantora Wanda Maria, da Associação dos Empregados no Comércio do Rio de Janeiro, da Meta-Pataca e de Carlos Bezerra de Melo, o Bezerrinha dos cinemas.

E no mais é a alegria rubro-negra tomando conta da cidade. Desculpem.

Galerias & Museus — Claudir Chaves

Tapêtes de Lyria no MAM

ENQUANTO o artista Ivan Serpa está mostrando na galeria Relêvo a nova-figuração em óleo e no Museu de Arte Contemporânea, guaches e desenhos, seus alunos estão expondo a partir de hoje, no Museu de Arte Moderna do Rio de Janeiro trabalhos selecionados durante o ano em curso. No "vernissage" que será inaugurado logo mais às 18 horas, os pintores-mirins terão oportunidade de ver seus cartões transpostos para a tapeçaria, por Lyria que também é aluna de Ivan e acumula as funções de proprietária da "Galeria Esquina-5".

Em se falando de Lyria, é uma jovem pintora que começa a despontar no cenário artístico, com um desenho, se não é forte, pelo menos tem um traço correto e lírico. Agora, vem de realizar tapêtes e tapeçarias para sua galeria-boutique, da Avenida Pasteur.

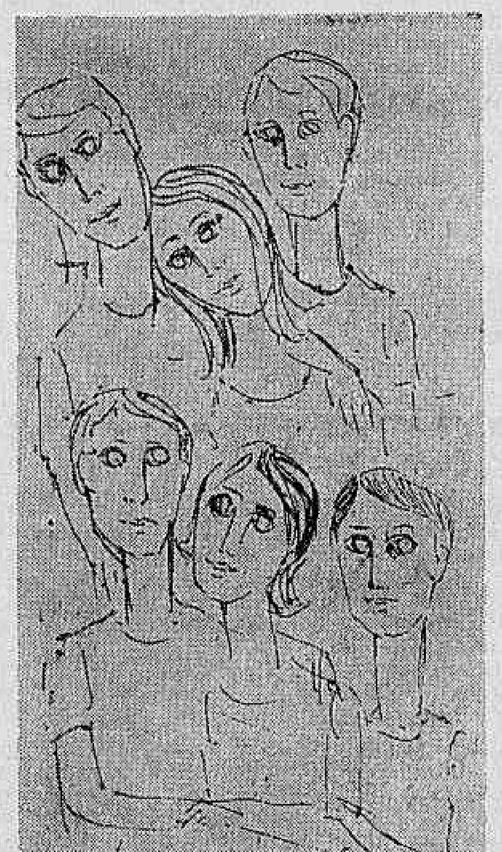
"Os jovens", desenho de Lyria expondo, no momento, seus tapêtes no Museu de Arte Moderna, na Mostra dos Alunos de Ivan Serpa

Regina Lúcia

Inaugurou-se, ontem, às 21 horas, na Galeria Vernon, agora na Avenida Atlântica, 2.364-A, a exposição de óleos e guaches da pintora ingênua Regina Lúcia.

Aldeia

O Ministro e Aldeão Paschoal Carlos Magno inaugurou na tarde de domingo, sua ALDEIA, na Fazenda Arcozelo. Muita gente das artes e da cultura compareceu ao evento. Depois, ofereceremos maiores detalhes.

Agradecimentos

Agradecemos e retribuímos os votos de boas-festas de Honório Luciano Nieto Vaca; Imobiliária Par Ltda., mais precisamente de Michel Resonikoff; de Maria Clara, diretora da Galeria Vernon que só mostra pintores ingênuos; da Galeria OCA, com os dizeres: "Nosso abraço pelo Natal. Um abraço do tamanho de 365 dias"; do Museu de Arte Moderna do Rio de Janeiro e sua diretoria; de Moisés Varsano, homem de bom gôsto, que tem agora, também, uma loja para atender às mulheres elegantes; de Maria Lúcia (Lucinha) que vem da Bahia, de Álvaro Leitão, nosso colega do DC e mais Victor Zappy, Mário Hugo de Alvarenga; dos pintores Heitor dos Prazeres, Gildenberg Oliveira Brandão, Roberto Oswaldo, e, Percy Dean; de Gilda Azeredo de Azevedo, com um bonito cartão feito à mão. Obrigado a todos em nosso nome e DC.

Rosa-dos-Ventos — Ivan Lessa

Maioridade

Aos dez anos descobri o primeiro dos objetivos de minha vida: fazer quatorze anos. Quatorze anos são calças compridas, colégio pela manhã, álgebra, certas penugens, centímetros a mais em minha altura, ver "Folias de Chicago", deixar de fazer a preliminar nos jogos de futebol de praia; quatorze anos, principalmente, era uma idade maior — só poderia ser melhor — que dez anos

Aos quatorze anos descobri que o mundo é das pessoas de dezoito anos. Ter dezoito anos é rever "Folias de Chicago", tomar "Cuba-Libre" com um sorriso de quem tem dezenove anos, mandar adaptar o "smoking" do pai para a festa de formatura, tirar carteira de motorista, ficar na rua até o Sol nascer, comprar gravatas amarelas, jogar fora uma coleção inteira do "Suplemento Juvenil" (1941-1945). Dezoito anos são quase vinte um.

Aos vinte um anos tem-se os documentos todos e uma vontade enorme de se perder. Deixar crescer o bigode, rever "Folias de Chicago", falar um pouco depressa (um pouco alto) demais, apaixonar-se por uma mulher casada, rasgar alguns papéis, deixar crescer a barba, começar a escrever o nome com formalidade, raspar o bigode, descobrir bares, orgulhar-se dentro do corpo, raspar a barba, perceber tons intermediários, deixar crescer novamente o bigode: leva-se mais de vinte anos para se ter vinte e um anos.

As vêzes eu pensava em coisas: achava que estava traçando o futuro. Não estava, era do passado que eu me lembrava, sem saber. Depois dos vinte e um anos não há mais idades, todo ano é ano, cada idade é legal. A não ser fazer trinta anos. Trinta anos é tempo. Sofrer é tão diferente do que eu pensava que fôsse.

Mas nesse tempo — não sei direito aonde nem quando — houve um tempo de terrível lucidez Não dava para durar. Sobrevivi por muito tempo a mim mesmo. Sei que era um tempo com hora, minuto e ponteiro (como se fôsse uma lança: a ferir e apontar), uma soma de relógios não o reviveria. Era de uma luminosidade palpável; palpável pôlpa — de fruta madura, pronta: úmida e a mostra, estourando de dentro da casca. Fruta que, olhando-se de fora, dizia-se ter semente ou não. Não dava para plantar ou pôr na bôca. Era fruta de se deixar em cima das mesas e outros móveis. Fruta de se levar por aí, de se mostrar. De cêra, não Não cabia num prato, mas enchia a mão. E não alimentava: iluminava. Uma luminosidade que de mim se usava, eu não tinha nada com ela, eu era parte de um tempo — acidente feito gente

Eu sou quase uma coisa. Como é que é? Me perguntam. Mais ou menos, vou respondendo. Para tudo.

Astrologia — Prof. Mirakoff

Entre 22 de dezembro e 20 de janeiro (CAPRICÓRNIO) — NEGÓCIOS: Boas oportunidades para desfazer acontecimentos desfavoráveis no local de suas atividades. AMÔRES: Não dê crédito aos comentários. O principal é saber da grandeza de seu amor e da certeza de sua convicção. SAÚDE: Boa no conjunto, procure conservá-la. Números propícios: 1, 2 e 3.

Entre 21 de janeiro e 18 de fevereiro (AQUÁRIO) — NEGÓCIOS: Grande atividade profissional e vantagens de lucro financeiro. O período lhe será propício para colocar em dia a tarefa e os serviços que estão parados. AMÔRES: A deusa do amor Vênus favorecerá muito a sua vida sentimental. Faça plano para o fim do período juntamente com o seu amor. SAÚDE: Perturbações do fígado a temer. Vigie sua saúde: Números de sorte: 4, 10 e 14.

Entre 19 de fevereiro e 20 de março (PEIXES) — NEGÓCIOS: Com a simpatia adquirida no local de seu trabalho, terá grande oportunidade de êxito em seus empreendimentos. AMÔRES: O amor será sempre o eterno bem da juventude. SAÚDE: Distúrbio hepático a temer. Vigie sua alimentação. Números de boas possibilidades: 16, 17 e 18.

Entre 21 de março e 20 de abril (ÁRIES) — NEGÓCIOS: Ensejo de boas inspirações no terreno comercial. Procure no entanto ser pontual em seus serviços. AMÔRES: Não desista de seu amôres. Alegria no terreno sentimental. SAÚDE: Seu sistema nervoso está carecendo cuidado especial. Evite os exercícios violentos. Números afortunados: 15, 25 e 30.

Entre 21 de abril e 20 de maio (TOURO) — NEGÓCIOS: Transforme sua idéia em dinheiro e busque caminho certo para aumentar sua finança. AMÔRES: Seu problema sentimental está no presente dia favorável, mas tenha cuidado com a palavra dirigida ao seu amor. SAÚDE: Boa no conjunto, mas evite as noitadas em claro. Números de bons augurios: 60, 70 e 80.

Entre 21 de maio e 20 de junho (GEMEOS) — NEGÓCIOS: Todos os seus empreendimentos passarão por uma reforma satisfatória graças as influências do seu signo. AMÔRES: O sexo oposto está agindo sorrateiramente para conquistá-lo a todo custo. Seja prudente evitando decepções sentimentais. SAÚDE: Aumente sua vitalidade sendo pontual nas suas refeições. Números de bons eflúvios: 3, 5 e 7.

Entre 21 de junho e 20 de julho (CANCER) — NEGÓCIOS: Seus negócios sofrerão alguns prejuízos. Seja controlado e evite os gastos em demasia. AMÔRES: Bom para o amor. Pode confiar no sexo oposto. SAÚDE: Suas pernas estão fracas. Evite as longas caminhadas. Números de bons prognósticos: 14, 41 e 61.

Entre 21 de julho e 20 de agôsto (LEÃO) — NEGÓCIOS: Sua finança será fortalecida graças à influência do seu signo. Trace plano para o período no local de suas atividades. AMÔRES: Grande "chance" no terreno sentimental. Conte com a sua intuição e terá êxito em todos os seus sonhos. SAÚDE: Depressão nervosa a temer. Evite as emoções violentas. Números felizes: 22, 44 e 66.

Entre 21 de agôsto e 20 de setembro (VIRGEM) — NEGÓCIOS: Mude agora o seu plano e encontrará melhor forma para resolver seus problemas comerciais. AMÔRES: O espírito de camaradagem deve imperar em tôdas as fases do dia. SAÚDE: Seu fígado está carecendo cuidado especial. Evite as bebidas alcoólicas. Números mágicos: 44, 55 e 66.

Entre 21 de setembro e 20 de outubro (LIBRA) — NEGÓCIOS: O seu sucesso será oriundo do trabalho feito em equipe. Organize seu grupo para vencer as etapas no local de seu trabalho. AMÔRES: A harmonia lhe dará boa oportunidade com soluções agradáveis. Não se precipite para melhor resolver as questões sentimentais. SAÚDE: Os alimentos excitantes devem ser abolidos de seu cardápio. Para evitar males em sua saúde. Números benignos: 68, 69 e 70

Entre 21 de outubro e 20 de novembro (ESCORPIÃO) — NEGÓCIOS: O horário no seu setor de trabalho deve ser rigorosamente obedecido, e terá sucesso em todos os seus empreendimentos. AMÔRES: Siga sua própria intuição e não se amedronte com as informações dos amigos improvisados. SAÚDE: Esporte e ar livre são dois pontos primordiais de sua saúde. Números de boas possibilidades: 10, 11 e 12.

Entre 21 de novembro e 21 de dezembro (SAGITÁRIO) — NEGÓCIOS: A indecisão será prejudicial a seus negócios. Faça nôvo plano e trace nôvo rumo em seus trabalhos. AMÔRES: A pessoa amada está mal-humorada. Procure com calma contornar os problemas sentimentais. SAÚDE: Não se descuide de sua saúde. Selecione os seus alimentos e evite as gorduras. Números prováveis: 20, 50 e 100.

CUPIM
Baratas — Ratos: "RUGANI"
Garantia oito anos
22-0873 e 22-3289

DR. GILBERTO AVENA
(Do Hosp. dos Servidores — (PASE)
Comunica a transferência do seu consultório especialisado em Doenças do Coração e da Velhice «Check-up» Clínico — Eletrocardiografia.
para a Av. N. S. Copacabana, 435 apt. 201
Diàriamente das 14,30 em diante
Fone: 36-0545

Titania
alta qualidade em meias para senhoras

Para as suas viagens, consulte-nos e receba em sua casa suas passagens sem despêsas adicionais.
Califórnia Turismo Rio
Edifício Avenida Central salas 3134 e 3135 um prolongamento da Matogrossense Turismo — "MATOTUR".
Faça-nos seu AGENTE DE VIAGENS — Telefone para 52-5626 ou 22-8881

SÍFILIS — CANCER — ALERGIA — ESPINHAS — VERRUGAS — FURÚNCULOS — QUEDA DO CABELO — VARIZES — ÚLCERAS —
Dr. AGOSTINHO DA CUNHA
RUA DA ASSEMBLÉIA, 73 — 2º ANDAR
TELEFONE: 42-1155 — Das 16 às 19 HORAS

GALERIAS DE ARTES

GALERIA TENREIRO

MOVEIS BRASILEIROS MODERNOS

Criações próprias

ACERVO: Wakabayashi, Mabe, D. Libeskind, Darel, Mario Polo, Campos Melo, Benjamim Silva

Rua Teixeira de Melo, 37 — Praça General Osório

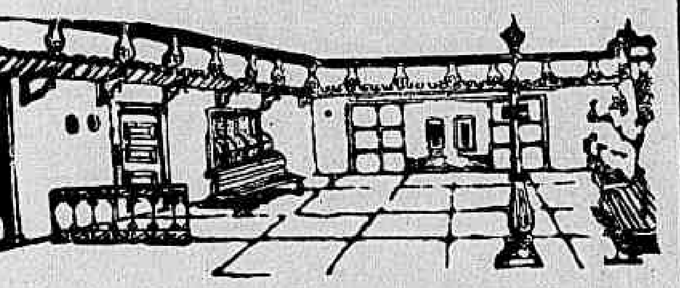

Óleos de LUIZ SÁ

Galeria Varanda

Rua Xavier da Silveira, 59 — Tel. 36-4601

MONTMARTRE "JORGE"

Exposição de Gravuras

(Óleos)

Rua São Clemente, 72 — Tel 46-1591 — MATRIZ

Av. Copacabana, 1142 — Tel. 47-4645 — FILIAL

ARTE POPULAR MEXICANA

E JÓIAS DE CAIO MOURÃO

GALERIA BONINO

Rua Barata Ribeiro, 578 — Telefone: 36-7534

GALERIA DÉCOR

Desenhos e gravuras:

Di Cavalcanti

Óleos: MIMINA ROVEDA; tapeçaria: RUBEM DARIO tapetes do Artesanato de Bangu

Exposição de 13 a 31 de dezembro

Rua Teneleros, 356 — Tel. 37-5917

GALERIA GOELDI

Exposição de pinturas

Francisco Domingo da Silva

Rua Prudente de Morais, Praça General Osório

Tel.: 47-9371

Galeria RELÊVO

Exposição de

Ivan Serpa

Av. Copacabana, 252

"Repórter Continental" notícia em imagem e voz diàriamente no Canal 9 às 19,30, agora com a colaboração do DIARIO CARIOCA

Cinema

Interino

Roteiro & Notícias

ROTEIRO — Pobre, do ponto de vista cinematográfico, a semana que ontem se iniciou. Com apenas quatro lançamentos — talvez cinco, com a inclusão de "Ultraje à Inocência" — nem por isso deixa de prevalecer nela o baixo índice de qualidade, visto tudo transcorrer num clima de dragões, diabos, espinoagem e guerra — miscelânea nada pacífica para uma semana eminentemente cristã. Os filmes são:

Morituri

Drama de espionagem que tem Marlon Brando, Yul Bryner e e Trevor Howard como intérpretes principais. Tudo gira em tôrno da captura do navio "Ingo", que leva borracha útil aos aliados & intolerância de Brynner pelos nazistas, de resto coisa rotineira. A direção é de Bernard Bicky, num excelente ato (vide "A Noite") e diretor promissor (Vide "Die Bruken"). O roteiro é de Daniel Taradsh, uma velha rapôsa em truques antigos.

"Golias e o Dragão"

Mais uma asneira da série "Golias", feita em regime de co-produção (ianques & italianos), na base de lendas, mitos e músculos. Uma estupidez, que só e n c o n t r a paralelo, digamos, na música oligofrênica da dupla Miele-Boscoli. No elenco, vamos encontrar Broderick Crawford (longe do Augusto de "A Trapaça"), Merck Forrest e Eleonora Ruffo. A direção é a de Vittorio Cottafavo, um "realizador brilhante" para os rapazes do "Cahier du Cinéma". Mas, para "Golias e o Dragão", aqui, oh...

Shenandoah

Western lançado no I Festival Internacional do Filme, que narra a história de uma família pacifista, que procura fugir à guerra civil norte-americana. Coisa impossível, aliás, pois a guerra a t o d o s contamina, inclusive os neutros. James Stwart (sempre gaguejante) encabeça a lista de atôres e a fita tem a direção de Andrew MacLaglen (filho do falecido Victor MacLaglen, ator preferido de John Ford). Poderá resultar numa boa estréia, sobretudo para os apreciadores do gênero.

A mesa do diabo

Ou simplesmente o duelo de cartas entre dois jogadores hábeis que transferem o embate do pano-verde para o *ring* da vida em clima — diz a propaganda — de "alta tensão dramática". O trabalho é dirigido por Normam Jewison, um novato, e Steve McQueen & Edward G. Robinson defendem tranqüilamente os conflitos do drama, que acontece em Nova Orleãs, no ano de 1936. Não há nenhuma recomendação honesta a fazer.

Notícias

Eduardo Coutinho foi ao Chile, Leon Hirzman voltou e Nélson Pereira dos Santos vai. Resultado: co-produção cinematográfica entre Brasil-Chile sôbre tema r u r a l. — Cinema-Nôvo faz lista pedindo a integração do crítico David Neves na direção da CAIC (Comissão de Auxílio à Indústria Cinematográfica). Mas Negrão está inclinado pelo nome de Rui Pereira de Almeida, ex-adido de imprenprensa do Brasil em Nova Iorque e produtor do curta-metragem "Rio Cidade Maravilhosa". O negócio vai prá cabeça. — Glauber Rocha, no Amazonas, onde filma documentário comercial em côres para Luís Augusto Mendes. O incompreendido autor de "Barravento" abraça o mundo dos negócios. — Enquanquanto isto o mesmo produtor (Augusto) faz estudos para produzir "Três em Lua de Mel", esperando repetir o discutível êxito de "Soçayte em Baby-Doll", encerrando carreira nos cinemas da cidade. — Por outro lado, Wilson Silva ("Nordeste Sangrento") prestes a iniciar as filmagens de "O Cristo de Lama", baseado em romance de João Felício dos Santos, antes já apunhalado por Carlos (Cacá) Diegues que transformou "Ganga Zumba" no mais indefensável filme do Cinema-Nôvo. — No mais, Renato Castellani, *expert* em romeus & julietas, pede licença ao Itamarati para rodar no Rio, durante o Carnaval, a película "Romeu e Julieta no Morro". Um nôvo "Orfeu"? Ninguém sabe.

Janet Margolin, com jeitinho de "Garôta de Ipanema", participa de "Morituri" (São Luiz & circuito), filme "de explosivos" que os americanos nem precisavam exportar

Passatempo

Renato Portella

HORIZONTAIS: 1 — Aquêle que abona alguém, responsabilizando-se pelo cumprimento de obrigações do abonado. 7 — Que range. 9 — Ofereci. 10 — Abrigar. 12 — Nome da letra "S". 14 — Poeira. 15 — Instrumento de pedreiro. 16 — Espécie de ofício. 18 — Um dos filhos de Noé. 19 — Governante. 20 — Enfeitado. 22 — Nota musical. 23 — A ti (pronome). 24 — Impôsto gravoso. 25 — De propósito 28 — Argola. 29 — Tôda a estação de outono. 31 — Peixe anguiliforme.

VERTICAIS: 1 — Centelha. 2 — Prefixo: em dentro. 3 — Cardo da Síria. 4 — Tirar do corpo (o vestuário). 5 — Rancor. 6 — Lista, relação. 7 — Abreviado. 8 — Açúcar mascavo em forma de pequenos tijolos. 9 — Muda das aves. 11 — Que tem abundância de ramos. 13 — Pronome pessoal da primeira pessoa. 17 — Que roí. 18 — Estacada de rio para indicar o vau. 21 — Laçada. 23 — A fase superior interna de uma casa ou aposento. 26 — Bebida alcoólica. 27 — Nome da letra "N". 30 — Grito de dor.

Resposta do número anterior

PC — HOR.: baba — após — patim — etal — rabi — abrigar — inane — ricaça — relâmpago — al — ar — uso — cré — alô — Ari — ao — mú — apelativo — eficaz — cotar — natural — laia — reta — amada — mar — raro. VERT.: babalaô — atinar — bi — ame — perigo — oitco — saga — pane — laçar — rir — Brasil — ralé — em — pureza — coitado — amen — iufar — aparar — atolar — acuta — ac — vaia — ora — item — lar — má.

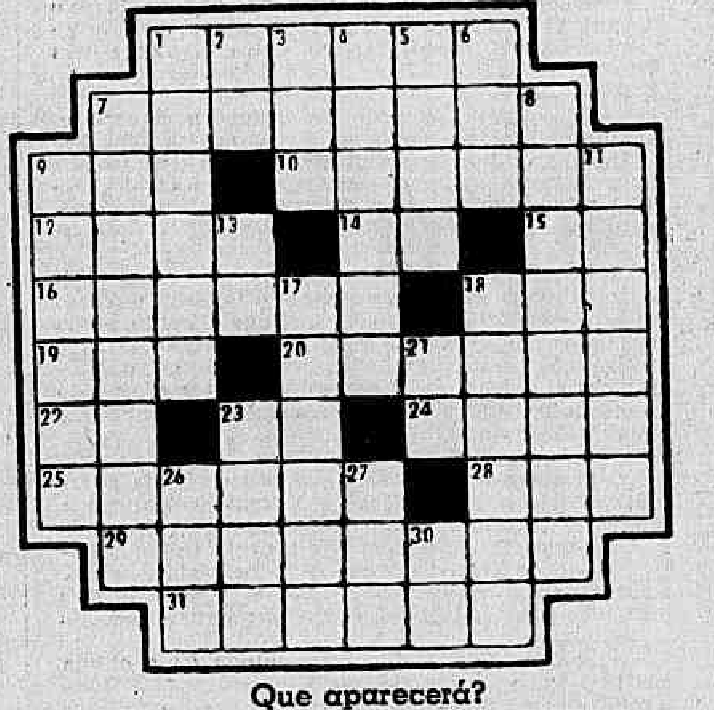

Que aparecerá?

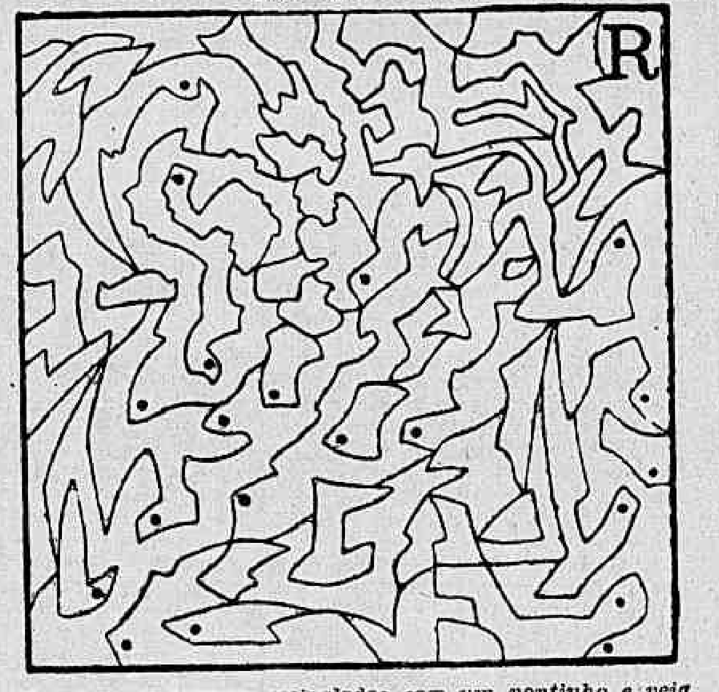

Enegreça os espaços assinalados com um pontinho e veja uma curiosa cena

Registro

ANIVERSÁRIOS:

Fazem anos hoje:

SENHORES: César Seabra, Nélson Jorge da Silva, Joaquim Custódio Guimarães, Flávio Sousa, José Roberto Leite Penteado, Raul Garcia Rodrigues, Américo Tavares de Azevedo, Francisco Karan, Prof. Osvaldo Diniz Magalhães, José Joaciá Brás de Oliveira Júnior, Paulo Fernando Damásio e Alexandre da Cunha Ribeiro Filho, ambos do gabinete da presidência do IBEG.

SENHORITA: Teresinha, filha do casal Prof. Wilon da Silva Nunes e D. Cecília dos Reis Nunes.

CASAMENTO: Heitor Cleisthenes Pedro de Farias e Sra. convidam para o casamento de sua filha Sueli, com o Sr. Alarico Jansen Ferreira, filho de Emílio de Gouveia Jansen Ferreira e Sra. O enlace matrimonial será realizado dia 28, às 19 horas, na Igreja de São José da Lagoa, na Av. Epitácio Pessoa.

CASAMENTO — Elizabete Macedo Gontijo — Inácio Ider Ernesto — Realiza-se no próximo dia 23, o casamento da Senhorita Elizabete Macedo Gontijo com o Sr. Inácio Ider Ernesto, às 10,0 horas na igreja do Outeiro da Glória. Servirão de padrinhos o Sr. Válter Custódio Macedo e Senhora e Eduardo M a c e d o Gontijo e Senhora, por parte da noiva e o Sr. Protásio Marques da Silva e Dona Maria Vilma Gontijo, e Arnaldo Courréges Lages e Senhora por parte do noivo.

Hoje nos cinemas

ESTRÉIAS

CANALHA EM CRISE — Drama nacional, Natália Timberg, Flávio Migliaccio, Maria Gladys, Vitória, Rian, Carioca. 2, 3,40, 5,20, 7, 8,40 e 10;20. Proibido até 18 anos.

MORITURI — Drama naval. Marlon Brando, Yul Brynner. Capitólio, São Luís, Veneza, Miramar, América, 2, 4,30, 7 e 9,30. Proibido até 14 anos.

GOLIAS E O DRAGÃO — Aventuras. Mark Forest. Leblon 2, 3,40, 5,20, 7, 8,40 e 10;20 Madrid 2;250; 4;30; 6;10 7,50 e 9,30. Proibido até 10 anos.

O ARQUEIRO SINISTRO — Policial alemão, baseado em novela de Edgar Wallace. Com Gert Frobe. Bruni-Flamengo, Coral, Rio (Tijuca) e Imperator, Proibido até 18 anos.

HÉRCULES, SANSÃO E ULISES — Aventuras. Kirk Morris. Pathé (sessão ao meio-dia), Metro-Copacabana, Metro-Tijuca, Azteca, Pax, Paratodos, Mauá, Alfa. 2, 4, 6; 8; 10. Proibido até 10 anos.

Continuações

BECKET, O FAVORITO DO REI — Drama histórico. Da peça de Jean Anouilh. Com Richard Burton e Peter O'Toole. Ópera, Kelly, Caruso, Festival, Britânia, Melo (Bonsucesso). Proibido até 14 anos.

TERRÍVEL COMO O INFERNO — Drama de guerra. Audie Murphy. Praza (10 da manhã, meio-dia, 2, 4, 6, 8, 10). Roxy (2, 4, 6, 8, 10). Olinda e Mascote, Proibido até 14 anos.

ALTA INFIDELIDADE — Filme italiano de episódios. Mônica Vitti, Charles Aznavour, Condor (Largo do Machado), 1,30, 3,40, 5,50,; 8 e 10. Proibido até 18 anos.

MÉDICA, BONITA E SOLTEIRA — Comédia romântica. Natalie Wool, Tony Curtis, Odeon. 1,30, 3,40, 5,50 8 e 10 horas. Proibido até 14 anos.

DIVÓRCIO À ITALIANA — Humor-negro satírico. Marcello Mastroiani. Alvorada. De 2 em diante. Proibido até 18 anos

A NOVIÇA REBELDE — Musical. Julie Andrew. Palácio, 3, 6 e 9. Livre.

VIDAS SÊCA — Do romance de Graciliano Ramos. Com Átila Iório. Paissandu. De 2 em diante. Proibido até 10 anos.

ENTRE O AMOR E O CANGAÇO — Drama rural nacional. Geraldo Del Rey, Milton Ribeiro, Flórida, Bruni-Ipanema, Regência, Rosário, Íris, Rio Branco. Proibido até 10 anos.

HISTÓRIA DE UM CRÁPULA — Drama nacional. Jece Valadão, Art-Palácio-Copacabana, Art-Palácio-Méier, Palácio-Higienópolis. Proibido até 18 anos.

O REI DO LAÇO — Comédia. Dean Martin & Jerry Lewis. Scala, Bruni-Copacabana, Paris-Palace, Bruni-Saens Peña, Royal, Bruni-Méier, Melo (Penha),. Livre.

Centro

OUTROS CINEMAS

Cineac, Quadros de Striptease; **Império**, Imitação da Vida; **Rivoli**, Society em Baby Dool; **Rex**, Entre o Amor e o Cangaço e Sangue Ardente; **Floriano**, Entre o Amor e o Cangaço; **Presidente**, Vereda da Salvação e Castelo Assombrado; **São José**, Os Legendários Vikings.

Zona Sul

Politeama, **Alaska**, Entre o Amor e o Cangaço; **Botafogo**, As Virgens; **Guanabara**, Kosara, Montanha Heróica; **Jussara**, A Ponte de Waterloo; **Ipanema**, Terra Dos Amôres; **Riviera**, Entre o Amor e o Cangaço e As Mulheres dos Outros; **Copacabana**, Eu vi Que Foi Você.

Zona Norte

Tijuca, Sonhando Com Milhões; **Eskye**, **Fluminense**, Entre o Amor e o Cangaço; **Natal**, Esse Mundo é Meu.

Subúrbios

Cascadura, **Leopoldina**, Gloriosa Retirada; **Madureira**, A Môça do Quarto 13; **Môça Bonita**, O Expresso de Von Ryan; **Brás de Pina**, Entre o Amor e o Cangaço; **Piedade**, Os Sete Raios de Assur; **Irajá**, Piratas Vingadores; **Vaz Lôbo**, Tropeiro; **Coliseu**, Sonhando Com Milhões; **Jardim**, (Ilha do Governador), O Beijo; **Cachambi**, Festival (um filme por Dia); **Ramos**, **Santa Cecília**, **Penha**, **São Joaquim**, **Bandeirante**, **Santa Emília**, **Guaravi**, Os Que Ofendem o Sexo; **Engenho de Dentro**, O Bôbo da Côrte; **Paraíso**, Assalto Selvagem; **Santa Helena**, História de un Crápula; **São João** (Inhaúma), Quando Pars Alucina; **Padre Nóbrega**, Arsene Lupin Contra Arsene Lupin; **Pilar**, Os Abas Largas; **Vitória** (Bangu), Enterrado Vivo e Perdidas da Noite; **Reis**, Legião de Heróis e Mais Forte Que o Amor; **Matilde**, Entre o Amor e o Cangaço.

Teatros

ARENA DA GB — "O LABIRINTO" — De Fernando Arrabal. Hoje às 21,30 horas. Tel.: 52-3550.

CARLOS GOMES — "MÚSICA DIVINA MÚSICA" — Produção de Oscar Ornstein. Telefone: 22-7581

CARIOCA — «OS FANTASTIKOS» — Com Gracindo Júnior, Sueli Franco, Peri Sales e Norma Sueli. Hoje às 21,15 horas. Telefone: 45-8124.

COPACABANA — 'FLOR DE CACTUS» — Comédia de Barillet & Grédy Tradução de Henrique Pongetti. Direção de Geraldo Queirós. Com Natália Timberg. Sérgio Brito. Telefone: 57-1818 (ramal teatro)

DO CONSERVATÓRIO (Praia do Flamengo-132) — O Teatro Nacional apresenta o «AUTO DA ALMA» — De Gil Vicente. Adaptação de Walmir Ayala. Direção de Gianni Ratto. Hoje às 21 horas. Vesperais: sábados e domingos às 17h.

DO RIO — "AS VIUVAS DO MACHADO" — De Sérgio Viotti. Com Eva e seus Artistas. Hoje às 21 horas Tel.: 45-9051.

DA PRAÇA — 'UM BONDE CHAMADO DESEJO» — De Tenessee Williams. Com Isolda Cresta. Milton Morais e grande elenco. Hoje às 21h Tel.: 37-7003.

DE BOLSO — 'CHICO DO PASMADO' Sátira de Aurimar Rocha e Renato Sérgio Direção de Aurimar Rocha Música de Billy Blanco Com Jorge Coutinho Delorges Caminha Wilson Grei Zeni Pereira Informações: 27-3122.

JOÃO CAETANO — "COCO MY DARLING" — Com Dercy Gonçalves e Oscarito. Hoje às 21h. Tel.: 43-4276

MIGUEL LEMOS — "ARENA CONTRA ZUMBI" — Texto de G. Guarnieri e Augusto Boal, Hoje às 21,30 horas. Telefone: 47-7453. Últimsa Semanas.

MAISON DE FRANCE — «PERTO DO CORAÇÃO SELVAGEM» — Trechos de Clarice Lispector. Com Glauce Rocha e Fauzi Arap. Hoje às 21,15h, Telefone: 52-3456.

MESBLA — "MULHER, ZERO QUILOMETRO" — Comédia de Edgard G. Alves. Com André Villon, Daisy Lúcidi e Raul da Mata, Hoje às 21 horas. Telefone: 42-4880.

PRINCESA ISABEL — «MARTINS PENA FAZ RIR» — Com as Comédias: As Desgraças de uma Criança e Quem Casa Quer Casa. Hoje às 21,30 horas. Tel.: 37-3537.

Televisão

CANAL 2 — 14,00 — Sessão das Duas (Filme); 15,30 — Cine Show Kibon (Os Jetsons); 16,30 — Festival Atlântida (Filme nacional); 17,30 — Desenhos de Tia Arlete; 18,30 — Popeye; 19,15 — Novela (A Grande Viagem); 19,50 — Jornal da Cidade; 20,00 — Carnaval 66; 21,10 — Novela (Em Busca da Felicidade); 21,30 — Carnaval 66; 22,10 — Novela (O Caminho das Estrêlas); 23,00 — Jornal Excelsior; 23,30 — Cinema de Arte.

CANAL 4 — 11,00 — Uni-Duni-Tê (Infantil); 12,00 — Desenhos; 12,30 — Teleglobo (1.ª Edição); 12,45 — Bis-4; 13,00 — Jóias da Tela (Filme); 13,30 — Teatro Charles Boyer; 14,00 — Romance na Tarde; 16,00 — Encontro; 17,00 — Capitão Furacão; 19,00 — Novela; 19,30 — Teleglobo (Edição Final); 20,00 — Filme de Longa Metragem; 21,30 — Novela; 22,00 — Filme: Os Defensores; 23,00 — Filme: As Enfermeiras.

CANAL 6 — 16,00 — Superbazar e Ivanhoé; 16,30 — Filme: Aventuras Sumarinas; 17,00 — Pastoril (Infantil); 17,30 — A Ser Anunciado; 18,00 — Pulmann Jr. (Filmes Infantis): 18,30 — O Mundo é da Criança; 19,00 — Jornal Feminino; 19,30 — Novela: A Côr da tua Pele; 19,55 — Diário de um Repórter; 20,00 — Repórter Esso; 20,30 — Novela: A Outra; 21,00 0 —Novela: Fatalidade; 21,30 — Bus Stop; 22,30 — Jornal de Vanguarda; 23.0 — Filme: Desafiando a Morte; 23,30 — Broadway Latina.

CANAL 9 — 16,00 — A Ser Anunciado; 17,00 — Neno na TV (Show); 17,30 — Atrações José Soares; 18,30 — Confidencial e Rota Rio; 19,00 — Artigo 99 e Nome do Dia; 19,30 — O Repórter Continental; 20,00 — Balos no Globo e Nosso Repórter; 20,30 — Concertos Continental; 21,00 — Cinema em Casa; 22,30 — A Bôlsa é Notícia; 22,45 — Mesa-Redonda de Gilson Amado.

CANAL 13 — 15,00 — Desenhos; 15,15 — Papai Sabe Tudo; 15,50 — Festa do Bolinha; 16,45 — Filme: Wyat Earp; 17,15 — Turminha Lula; 17,20 — Play-Ground; 18,20 — National Kid; 18,30 — Messias & Cia.; 19,15 — Quem Bate; 19,30 — Página 13; 19,50 — TV-Rio Notícias (1.ª Edição); 20,10 — Rio Hit Parade; 21,00 — Novela: Pôrto dos 7 Destinos; 21,30 — Novela: O Preço de uma Vida; 22,00 — Filme: O Fugitivo; 22,55 — Bate-Pronto; 23,00 — TV-Rio Notícias (Última Edição); 23,30 — Filme a ser Anunciado.

Teatros & Boites

Programa para sua Noite

Boite-Restaurante **DRINK**

apresenta tôdas as noites

CAUBY PEIXOTO

e o SAMBA ESPETACULAR

com: Moacyr, Andiara e Araken

Cozinha Internacional

Av. Princesa Isabel, 82-A — Tel.: 57-7068

TEMPORADA DE VERÃO: PERMITIDO TRAJE ESPORTE

BAR CANGACEIRO

Apresenta

Segunda-feira — HELENA DE LIMA

Têrça-feira — BLECOUTE

Quarta-feira — ELEN DE LIMA

Quinta-feira — ELEN DE LIMA

Sexta-feira — SILVINHA E MARIO TELLES

Sábado — SILVINHA E MARIO TELLES

Rua Fernando Mendes, 25 — Tel.: 37-2455

Abraham Medina, apresenta o maior espetáculo musicado de todos os tempos

"teu cabelo não nega!"

Prod. e Dir.: CARLOS MACHADO

com: GRANDE OTELO, LADY HILDA, SILVIO CESAR e mais 100 artistas. Hoje às 20,45 horas.

TEATRO REPÚBLICA - Tel.: 22-0271

Traje Esporte. Censura até 14 anos.

LITTLE CLUB — R. Duvivier, 37-L apresenta

"SIMONAL VOLTA Com a Rosa"

com o TRIO 3D — Um "show" Miéle-Boscoli

HOJE e tôdas às noites — Reservas: 57-6984

TEATRO CARLOS GOMES

OSCAR ORNSTEIN apresenta

* TEREZA CRISTINA
* ALVARO AGUIAR
* MARIA HENRIQUES
* RENATO CONSORTE
* ANA MARIA NABUCO
* Grande elenco
* Orquestra e coral

Reservas e Informações 22-7581

Permitido traje esporte

Hoje às 21 horas

MÚSICA DIVINA MÚSICA

(Versão musical da fabulosa história da FAMÍLIA TRAPP)

Sob. patrocínio da Sup. do IV Centenário

FÁBIO SABAG APRESENTA

O MELHOR ESPETÁCULO DE 65

"A VIDA IMPRESSA EM DOLLAR"

Estréia dia 25 — no TEATRO JOVEM

com: Vanda Lacerda, Camilda Amado, Ivan Cândido, Ivan Senna, Jorge Cherques, Ganzarolli, Arthur Costa Filho, Hélio Ary e Antônio Pedro.

Direção de Paulo Afonso Grisolli

Reservas e Informações: Tel.: 46-3166.

RIO 1800

Uma apoteose ao carnaval carioca

"SAMBA QUATROCENTÃO"

O mais belo desfile da música popular brasileira. Cabrochas, Passistas, Ritmistas, Bailarinos e Cantores. Um grande elenco liderado por GRANDE OTELO.

Restaurante Típico Brasileiro

Sábados e domingos: "Feijoada 1800"

Av. Vieira Souto, 110 - Tels.: 27-2447 e 27-0458

Filiado a Interlar, Diner's e American Press.

Reservas de mesas C/Anteced. para o Reveillon

TEATRO DA UNIVERSIDADE GAMA FILHO

O Instituto do Cinema Educativo, órgão pioneiro da RECP apresenta.

"O SEGRÊDO DA BRUXA"

(Teatro Didático Pedagógico do Prof. Gastão Nogueira Gorrese)

COLÉ

divertindo jovens e adultos

Amanhã, quarta-feira, às 20 e 21 horas

Sob o patrocínio Sup. do IV Centenário

Serranito a melhor inscrição

Cocheira de Vidro

Bolonha

Um calor violento não impediu que um bom público comparecesse ao hipódromo malgrado haver ainda o jôgo final do campeonato, e nêle estava tomando parte o Flamengo, o clube de maior torcida do Rio depois do América.

Como vem acontecendo há muito tempo, não havia um atrativo na tarde já que o Grande Prêmio "Jóquei Clube Brasileiro", terceira prova da tríplice coroa, contava, sòmente com quatro cavalos e três números.

Ainda assim agradou imensamente a corrida, com uma luta tremenda ao longo dos últimos 360 metros entre Jocker e Falstaff, com os dois jóqueis apelando para todos os recursos de seus cavalos. No final, o grande favorito Falstaff, depois de dominado, reagiu e livrou cabeça no disco.

Interessante é que ouvimos grandes elogios ao jóquei Ricardo pilôto do vencedor e também ouvimos críticas. Os primeiros achavam que Ricardo havia recolhido oportunamente Falstaff na altura dos 1.400 metros, deixando passar Damocles e os outros julgando que o freio catarinense deveria ter procurado a corrida desde o início pois seu cavalo era o único que tinha trabalho na distância.

Obrigando a um "train" violento obrigaria automàticamente os adversários a saírem do natural e ninguém atropelaria. Amansando Falstaff e deixando que a corrida fôsse decidida numa partida de mil metros, daria oportunidade a que todos pudessem ganhar. Deixo a critério dos leitores o julgamento pois ambas as facções têm sua lógica nos argumentos.

A corrida mais bonita de domingo foi a obtida pelo Rei Ricardo, que estêve sem passagem em tôda a reta final e que só queria atropelar por dentro. Nos 70 metros finais Cobre abriu ligeiramente e o Rei Ricardo foi lançado na passagem ainda a tempo de ganhar do páreo. Uma beleza a vitória. Em evidência sempre maior o jóquei J. B. Paulielo. Se tomou mesmo juízo como está apregoando, vai ser uma sensação na Gávea.

O jóquei que mais ganhou domingo na Gávea foi o freiro Haroldo Vasconcelos. Venceu três bonitas corridas inclusive desencabulando o cavalo Araranguá que ainda não ganhara na Gávea. Haroldo sempre foi um bom jóquei mas, algo desacreditado no Rio, foi para São Paulo onde ganhou bonitas carreiras.

Criado no Rio onde nasceu, não se acostumou nunca fora daqui e voltou há quase um ano. Mas sem melhores oportunidades e, o que é pior, com uma falta de sorte muito grande. Talvez que com as três vitórias de domingo, o Haroldinho volte a ter confiança em si e ganhe muitas outras corridas. São os nossos sinceros votos. Tem classe. Precisa, agora, de estrêla e de assiduidade ao trabalho.

O Jóquei Clube iniciando (erradamente) uma campanha contra os "buques", vai restringir ao mínimo os comentários e irradiações das carreiras que se desenrolam na Gávea.

Não poderão os comentaristas, fazer anotações no "canter" de que tal cavalo está muito bonito ou galopando mal. Não poderão dar palpites, nem fazer entrevistas com profissionais. Não poderão falar em cavalos favoritos ou azares.

Os leitores acreditam que com isso vão acabar com os buques? Quem joga pelo telefone ou no balcão, vai passar a jogar no Jóquei? São as rádios as culpadas pelo movimento do Jóquei ter baixado? Claro que não.

Como pode o Jóquei combater os buques? É claro que abrindo uma agência no centro da cidade, o que é permitido por Lei. Três meses depois de sua abertura, o movimento de apostas subiria em mais de 50 por cento. Alguém tem dúvida disso?

Se as estações de rádio e os jornais não fizerem publicidade das carreiras, o movimento ainda baixará mais. Muitos apostadores ficam contagiados pelas informações matinais das diversas emissoras e se arriscam a jogar uma ou outra acumulada.

A televisão está fazendo uma divulgação maravilhosa das carreiras do Jóquei, sem ônus algum para os cofres da sociedade. A beleza das disputas, os empolgantes finais, bem apresentadas pela TV, entusiasmam os que não conheciam aquilo e ficam curiosos de conhecer de perto. E são novos turfistas que nascem.

O grande problema do Jóquei Clube é o da falta de novos turfistas. Com a proibição de entrada de menores de 18 anos, os turfistas de amanhã, irão diminuindo numa proporção assustadora. Não conhecemos outro meio para criar novos turfistas a não ser a televisão.

Segundo ouvimos por aí, alguns colegas de menos expressão, sentindo a falta de qualidades para competir com colegas mais esclarecidos, mais bem informados e mais atualizados, procuraram, junto aos diretores do Jóquei e pelos seus órgãos de divulgação, torpedear o Serviço de Informações das outras emissoras.

Segundo também ouvimos dizer, e acreditamos, por conhecermos a pessoa, o principal interessado se chama D. P. Vieira (não sabemos o que significa o D e o P, mas os leitores já devem imaginar). É tio dos jóqueis J. Vieira e L. Vieira, mas êstes negam que sejam sobrinhos dêle, tal a sua reputação.

Montarias de 5a.-feira

1.º Páreo — Às 20,20 horas —
1.300 metros — Cr$ 700.000

	Kg
1—1 Ferà, O. Ricardo	56
2 Rapsódia do Sul, n/correrá	54
2—3 Poceira, S. M. Cruz	52
4 Santarena, A. Neri	54
3—5 Terracoa, J. Pedro Filho	56
6 R. do Pecado, R. A. Pinto	56
4—7 Rengarva, N. Martins	54
8 Mita-Cunhã, M. Silva	52
9 Yalta, F. Esteves	56

2.º Páreo — Às 20,50 horas —
1.300 metros — Cr$ 1.000.000

1—1 Itaquara, O. F. Silva	57
2 Old Dalila, S. M. Cruz	57
2—3 Ega, A. Santos	57
4 Ipirá, C. Souza	57
3—5 Strelka, O. Bobre	57
6 Trempe, L. Corrêa	57
4—7 Opinda, D. Netto	57
8 Mikiri, F. Menezes	57
" Baçu, não correrá	57

3.º Páreo — Às 21,20 horas —
1.300 metros — Cr$ 1.000.000 —
(BACHARELANDOS DE DIREITO DA PUC DO RIO DE JANEIRO) —
(Prova Especial)

1—1 Ramadan, F. Pereira F.º	57
2—2 Despacho, S. M. Cruz	53
3 Muiraquitã, não correrá	53
3—4 Estio, M. Silva	57
5 Titular, F. Esteves	53
4—6 Extra-Dry, J. Machado	57
" Estheta, A. Ricardo	61

4.º Páreo — Às 21,55 horas —
1.000 metros — Cr$ 500.000

1—1 Bob Lee, J. Pedro Filho	56
" Insolente, J. Silva	56
2 Skindô, I. Amaral	52
2—3 Cabrinha, H. Vasconcellos	58
4 Célere, J. Obya	56
5 Todavia, não correrá	54
3—6 Bom Guri, M. Silva	58
7 Aliás, L. Corrêa	58
8 Chisanta, O. F. Silva	56
4—9 Chipolo, A. Nery	56
10 Akaturbi, L. Carlos	56
11 Booster, J. M. Santos	56

5.º Páreo — Às 22,30 horas —
1.300 metros — Cr$ 1.000.000 —
("Betting")

1—1 Atabor, J. Pedro Filho	57
2 Saturday, J. Ruiz	57
3 Telefone, F. Pereira Filho	57
2—4 Apricot, F. Menezes	57
" Enfant Gaté, S. Cruz	57
5 Serranito, S. M. Cruz	57
3—6 Elogio, A. Santos	57
7 Primado, O. Nobre	57
8 XXamariz, L. Carlos	57
4—9 Don Romeu, H. Vasconc.	57
10 Don Querido, L. Corrêa	57
11 Rudah, C. R. Carvalho	57

6.º Páreo — Às 23,05 horas —
1.200 metros — Cr$ 500.000 —
("Betting")

1—1 Hall-Mark, P. Alves	58
2 Dandelion, N. Martins	56
3 Helen Dear, O. Nobre	56
2—4 Lapon, M. Silva	56
" D. C. 8, M. Nielevisck	58
5 Gipso, P. Fernandes	52
3—6 Hawick, A. Ricardo	58
7 Poeirim, O. F. Silva	58
8 Comêta, A. Nery	56
9 Touch-Me-Not, J. Pedro F.º	52
4-10 Cowboy, A. Reis	58
11 Quick-Look, J. Obya	54
12 Felicia, não correrá	54
13 Rosa de Oiro, L. Roberto	56

7.º Páreo — Às 23,40 horas —
1.300 metros — Cr$ 700.000 —
("Betting")

1—1 Jade, L. Corrêa	56
2 Gitano, M. Silva	56
2—3 Quixote, O. Nobre	56
4 Rei do Aço, J. Pedro Filho	52
3—5 Pago Chico, L. Roberto	56
6 Bird Blue, A. Santos	52
7 Sassaruê, P. Alves	54
4—8 Jaburi, F. Menezes	56
9 Grand Marnier, J. Souza	52
10 Ekandir, C. R. Carvalho	56

Antônio V. Neves vai, pela primeira vez, aparecer aqui, em nossa página, falando de suas inscrições, para a corrida de quinta-feira. Treinador há pouco anos, foi durante muito tempo segundo gerente, tendo trabalhado com Domingos Ferreira e Maurílio de Almeida, entre outros. A. V. Neves tem quatro animais inscritos e foi falando de cada um:

— Espero ganhar o primeiro páreo com a Rengarva que está firme e vai bem na distância de 1.300 metros. Tenho mêdo de Poceira que vai correr mais agora e também de Mita Cunhã. Espora, repito, ganhar com Rengarva. E uma pule boa. No segundo páreo tenho a Old Dalila que custa muito a entrar em carreira. Parece ter progredido ùltimamente e creio possa fazer uma boa figura.

Até agora não sei explicar o motivo do fracasso de Serranito. O cavalo manteve boa forma e nada acusou de anormal depois da corrida. Vou botar S. M. Cruz que parece se dar bem com o cavalo. Pode dizer que estou esperando ampla reabilitação.

— Mais alguma inscrição, Neves?

— Tenho Sassaruê no último páreo. É um bom placê pois a carreira está fraca. Difícil a derrota de Jade, que vem d boa corrida.

— Resumindo então?

— Serranito é minha melhor corrida.

A HISTÓRIA DO "GP"

1 — *Primeira passagem com Falstaf na ponta e Damocles em sesegundo. Azulão e Joker a seguir.*

2 — *Muito tocado pelo Ricardo, Falstaf livra cabeça sôbre Jocker, Azulão terceiro longe.*

3 — *O vencedor é recebido na raia pelo presidente F. E. Paula Machado.*

Resolveu a CC

— Cancelar o registro de proprietário do Sr. Dário Ferreira Scholl, à vista do relatório sôbre a dopagem do cavalo Gramado, na corrida do dia 21 de novembro último, no Hipódromo Paulistano, enviado a esta Comissão pelo Jóquei Clube de São Paulo, sociedade com a qual o jóquei Clube Brasileiro mantém convênio de solidariedade;

— Suspender, por motivos idênticos, o treinador Altamir Vieira, responsável pelo treinamento do cavalo Gramado, incurso no Art. 183 do Código de Corridas (é proibida a dopagem) até o dia 20 de junho de 1966, que é a pena mínima, levando em conta os bons antecedentes do referido profissional.

— Suspender, por infração do Art. 160 do C. de C. (prejudicar os competidores) os jóqueis Carlos R. Carvalho (Flor de Cactus) e José Corrêa (Cobre) até o dia 30 do corrente. (Essas punições sòmente entrarão em vigor a partir do dia 31);

— Multar, por infrações do Art 163 do C. de C. (desvio de linha) os seguintes profissionais: Haroldo Vasconcelos (Town Guarda e Val Rocket) em .... Cr$ 20.000, José Portilho (Screen Play), Paulo Alves (Jahuense), Leviy Corrêa (Elirca), Adaltaon Santos (Demora e Exagêro) em Cr$ 10.000 e Antônio Ricardo (Marabu) em Cr$ 5.000;

— Anotar na fôlha de assentamentos do treinador Carlos Ivá Pereira Nunes uma advertência por infração do Art. 17 do Regulamento do Hipódromó Brasileiro, de acôrdo com a proposta da Direção do Hipódromo, por indisciplina, matrícula dos cavalariços Hailton Cunha (433) e Agenor Moreira (282).

— Notificar os treinadores dos animais Old Flame, Endeavor e Bela Luiza (indocilidade);

— Ordenar o pagamento dos prêmios das corridas dos dias 9, 11 e 12 de dezembro de .. 1965.

Extra-Dry tem bom final para noturna

Para a tentativa de alcançar o recorde de vitórias que se encontra em poder de Paulo Morgado, o treinador Ernâni de Freitas, que deixou a semana com três vitórias e ficando a apenas quatro pontos daquela marca, em poder do seu colega desde 1960, vai apresentar bons trunfos na reunião de domingo.

Na noturna de depois de amanhã, face à mediocridade das chamadas, o veterano preparador não encontrou «chance» para inscrever mais que a parelha Extra Dry-Estheta, animais inscritos na prova especial do terceiro páreo. Os dois nacionais trabalharam com inteiro agrado na manhã de sábado, melhor para Extra Dry, que cumpriu 1.300 metros em 82" justos, alardeando esplêndidas condições de treinamento. Estheta, também nos 1.300, finalizou com sobras em 83" 4/5.

Fragonard, também do popular "Nhônhô", será certamente um dos candidatos aos quatro milhões de cruzeiros do "Encerramento", que na tarde de domingo será corrido em 1.600 metros. Ainda não agradou totalmente essa nova passada do filho de Heliaco, não obstante agora nos parecesse bem melhor de estado. Fragonard descontou a milha em 106" e dois quintos, com 50"1/5 para 800 metros e fechou os 200 em 14" e três, algo cansado, preocupando ao seu treinador.

Com o prado fechado no próximo sábado, Dia de Natal, foram poucos os animais em ação para trabalhos, e além dos já destacados podemos citar ainda com agrado os finais de Foxtrot, muito à vontade para os 84" que marcou nos 1.300, True Vamp e Mastro, êste com 92 e linhas para 1.400 metros, muito firme. Aimberê (J. B. Paulielo), descontou a milha em 109", fácil, Loirita ganhou de Rondadora, com 93" e três nos 1.400, agradando, e Esdrúxula, com o F. Maia muito quieto na direção, terminou 1.000 metros em 64 e dois, contida.

Inscrições da semana

DOMINGO

1) — (Areia) — 1.300 — Cr$ 1.200.00 — Fessonia, 56, Roven 56, Diorling 56, Jocline 56, Fair Storm 56, Lady Manon 56, Vanga 56 e Mallorca 56

2) — 1.400 — Cr$ 1.200.000 — Secret Love 56, Loirita 56, Fibra 56, True Vamp 56, Fairy Flower 56, Schet 56 e Dilca 56.

3) — 1.500 — Cr$ 1.000.000 — Entuna 57, Miss Guanabara 57, La Dica 57, Happy Princess 57, Eslinga 57, Quary 57, Envy 57 e Enchanting 57.

4) — 1.500 — Cr$ 1.000.000 — Exagêro 57, Jimba Loo 57, Evening World 57, Évano 57, Royl Caparly 57, Pisaflor 57, Sisal 57, Edejelé 57 e Estragon 57.

5) — 1.400 — Cr$ 1.200.00 — Mengo 56, Fotchar 56, Flâneur 56, Mastro 56, Modigliani 56, Mechant 56, Retrospect 56, Fingal 56, Purfan 56 e Venuto 56.

6) — Grande Prêmio José Carlos de Figueiredo — 1.600 — Cr$ 4.000.000 — Soldi 54, Quertile 60, Marítimo 60, Hudson, 60, Bar 60, Corsican 69, Predomínio 59, Episódio 59, Enjeu 59, Flamengo 95, Fenton 54, Fragonard 54, Lord Ricardo 59 e Silrone 60.

7) — 1.000 — Cr$ 1.000.000 — Megan 52, Rainha Bela 52, Filipica 52, Happy Window 52, Fine Champagne 52, Luena 52, Eulaia 52, Egretta 60 e Exdrúxula 60.

8) — Areia) — 1.600 — .. Cr$ 700.000 — Aimberê 58, Baby-Face 52, Querlon 54, Docket 58, Save América 54, Prefix 54, Pivot 56, Jeune-Prince 56, Jahuense 56, Aracind 54 e Motivo 52.

9) — 1.500 — (Areia) — ..W 1500.000 — Navarone 58, Indio Jari 52, Dord Pinguin 58, Pampilho 58, Predominância 54, Cafuso 54, Abrideira 52, Palman 54, Tocaio 52, Acaso 58, Happy Dawn 54 e Badajoz 54.

10) — (Areia) — 1.400 — Cr$ 700.000 — Teverly 56, Aventuerìro 56, Baby-Face 58, Dragon Bleu 56, Reetdoxan 58, Hepatan 58, El Rigonez 58, Tarik 56, Van Goh 58, Fiel 58, Anápio 58 e Lanção 56.

Estreantes da semana

BAÇU — feminino alazão, Rio de Janeiro, (19-9-61) por Quatiassé e Hallowen, criador Haras Cristal Lida, e propriedade de Natanael de Souza Barres. Treinador: Plácido F. Campos.

INFANT GATE — masculino, alazão, Paraná (5-8-61) por Dernah e Ênfase, criador C. A. Valente e propriedade do Stud Jorge Mothé. Treinador: Osmar Figueiredo Reis.

PACO-CHICO — masculino, castanho, Paraná (18-11-60) por Panther e Iapana, criador Sr. Domingos de Pontes e propriedade do Stud Anubis. Treinador: Celso Tourinho.

PARA DOMINGO

ROVEN — feminino, alazão, Rio de Janeiro (27-9-62) por Robie e Fervena, criador Haras Boa Esperança S. A. e propriedade do Stud Anubis. Treinador: Celso Tourinho.

MOTIVO — masculino, castanho, Paraná (20-9-60) por Pânico e Chyple, criador Arno Hauser e propriedade do Stud 22 de Junho. Treinador: Guilherme Ulloa.

Nageur vence Kakonio

Falhou a tentativa de Kakonio à conquista da liderança de sua geração. O recente ganhador do "Derby Paulista", que, está mais ou menos provado, obteve tal êxito em razão da ausência de Nageur e face a ter Mascate, líder da turma, voltado a sentir durante aquela disputa, chegou segundo no "Lineu de Paula Machado", anteontem disputado em Cidade Jardim.

Venceu a carreira o excelente Nageur, que estêve ausente do "Derby Paulista" em razão de contratempo físico motivado pela tosse. Recuperado e novamente com todo o poderio locomotor em ação o filho de Faublas, guiado pelo Albênzio Barroso, esmagou fàcilmente os adversários de agora dos quais foi justamente Kakonio, inegavelmente melhor que os demais concorrentes, escoltante do vencedor.

Último

O clássico paulista visava também à comparação entre os produtos de 3 e 4 anos, porém, Zaluar, único representante da geração mais velha no páreo, não foi feliz em seu encargo e terminou fechando a raia. Nageur, que teve a condução de Barroso, vencedor também com Genial, no último páreo, marcou 125"3/10 para a distância de 2.000 metros, na grama pesada.

Resultados

Nas demais provas da domingueira em Pinheiros, foram os seguintes os resultados: 1.º páreo — Kramo e Fabian; 2.º — Cantu e Brejão; 4.º — Bandoneon e Indio Tibiriçá; 5.º — Estênia, Juror Princesse e Hineta; 6.º — Novamás e Tenysson; 7.º Biazon e Jaito; 8.º — Genial e F''ne. Movimento de apostas: Cr$ 434.556.000.

Espião informa

Por motivo do convite aos animais Divertida e Hudson, os seus proprietários, respectivamente Srs. Jaime Augusto Vasconcelos e Mário Marchesi, enviaram uma carta ao presidente do J. C. Argentino. Uma cópia foi também enviada ao presidente do J. C. Brasileiro. Esta carta continha o agradecimento dos proprietários cariocas, porém, fazia certas ressalvas, ao tratamento dado aos proprietários dos animais.

Sábado o presidente Paula Machado agradeceu ao Dr. Jaime Augusto pelo envio da carta, que sem a menor dúvida foi de grande auxílio aos dirigentes argentinos. Este agradecimento também é uma forma de se fazer turfe.

* * *

A pista de grama sofrerá, finalmente, uma reforma total que, segundo a opinião dos técnicos, deverá estar pronta em princípio de abril. Os clássicos de março serão todos disputados em pista de areia. Esta obra que, que custará uma verdadeira fortuna, além de seu caráter benéfico deixará os profissionais tranqüilos quanto aos riscos de seus animais na pista de grama.

* * *

O. G. P. J. C. Brasileiro em 300 metros foi uma das provas mais disputadas nos últimos anos na Gávea. Portanto, não é só em distâncias curtas que se processam lindas corridas. Outras provas poderiam ser chamadas em grandes distâncias para que os grandes jóqueis demonstrem tôdas as suas qualidades além da inteligência que tem que ser usada em alta escala no percurso. Também os treinadores poderiam demonstrar suas qualidades, fugindo da norma de trabalhar a distância na segunda, aprontar em partida suave na sexta e correr no domingo.

* * *

A diretoria do J. C. Brasileiro resolveu, quinta-feira última, entregar todo o policiamento da Gávea ao Sr. Gama Lima. Esta medida, por que há muito o DC vinha lutando, pois o trabalho perfeito do policiamento e fiscalização do setor entregue a Gama Lima, já merecia ser recompensada com a decisão que agora acaba de ser tomada. Só um policial de tarimba é que pode conhecer de longe um vigarista, um ladrão e outros bandidos desta espécie. O atual policiamento do J. C., é totalmente ultrapassado e, além disto, cheio de vícios, como jôgo, relaxamento por motivo de amizade a profissionais e outros exemplos.

* * *

Outra medida que o DC vinha também defendendo era a mudança de chamada, fazendo com que esta fôsse igual a São Paulo. A nova chamada do trimestre entrante já é idêntica a de São Paulo, pois ficou deliberado, no Conselho Técnico, que esta medida era necessária para que os animais do Sul pudessem ainda vir a correr na Gávea.

* * *

Os Deputados José Bonifácio, Jamil Haddad, Silbert Sobrinho, estiveram colhendo assinaturas no dia de ontem, entre seus colegas, para que seja enviada a diretoria do Jóquei, uma petição, para que as emissoras de rádio, continuem dando as informações tão necessárias, para o interêsse do turfista.

* * *

Graças ao trabalho que as emissoras vinham exercendo, bem como a estação de televisão, foi que os buques foram obrigados a baixar suas cotações e cortar uma série de vantagens que ofereciam aos seus clientes. Com tôda a eficiência do antigo policiamento do ex-Governador Carlos Lacerda, nada de positivo foi conseguido contra os clandestinos. Esta decisão do Jóquei muito virá prejudicar o público turfista. Não será surprêsa se dentro em breve as cotações voltarem à altura anterior ou mesmo ultrapassá-la.

* * *

O animal Val Rocket, quando terminou o páreo em que se vitoriou, ao cruzar a passagem dos animais para a pista de areia, pisou num buraco e fraturou o sezamóide. Ontem foi enviado ao Hospital para ser radiografado, pois há suspeita de ter havido duas fraturas. Deverá ser enviado a uma fazenda, permanecendo inativo por mais de um ano.

Um exemplo de como são as corridas: Antônio Ricardo, que levava de "barbada" Hawick, disse-nos que há muito tempo não sentia um cavalo ganhar tão fácil e, para sua surprêsa, o cavalo empacou numa poça d'água, existente quase em cima do "fotochart". Quanto ao treinador João Emílio de Sousa, devido a seus boletos, o que fêz com que êle ficasse, inclusive, com pena da situação do animal. Não acreditava que Hawick tivesse sido derrotado por um cavalo naquelas condições.

* * *

Júlio Reis, falando sôbre a corrida de Jocker, informou que jogou o capacete fora por êste o estar atrapalhando. Ricardo, também em palestra conôsco, disse que deixou Portilho passar nos 1.300 por êste estar querendo a ponta a todo custo. Nunca temeu pela derrota de seu cavalo, que corresponderia, por certo, como correspondeu, na reta final.

* * *

Falstaffe perdeu uma ferradura e teve duas amolecidas durante o transcurso do GP. Segundo Ricardo, foi perdido no percurso e, segundo o treinador Paulo Morgado, a ferradura foi perdida logo depois de cruzar o disco, no loval onde Val Rocket foi acidentado.

* * *

Silêncio trabalhou a milha em 106, terminando muito mal. Este trabalho tinha como objetivo o G. P. Encerramento e, desde logo, ficou fora de cogitação de seus responsáveis. Agora não resta a menor dúvida de que êste animal está virado e necessita, urgentemente, de longo repouso.

* * *

Em conversa com Valdemiro Gomes de Oliveira, êste nos informou que Utélia foi acometida de insolação. Daí seu fracasso. A respeito de Feiticeiro, um potro no qual tem grandes esperanças, nos disse que será queimado e vai demorar muito para reaparecer.

* * *

José Luís Pedrosa nos disse que Estio perdeu porque teve sempre ao seu lando o Enjeu e não gosta de ser corrido por dentro. Quinta-feira vai de M. Silva, pois F. Pereira Filho tem compromisso com o Stud Guedon.

* * *

Maiores e menores rateios na semana:

QUINTA-FEIRA — Legalité pagava 17 e entrou segundo. Santarém pagava 1.003 e entrou sexto.

SÁBADO — Privilégio rateio de 16, ganhou. Bela Luiza pagava 2.117 e entrou quinto.

DOMINGO — Falstaff, rateio de 11, ganhou. Maladroit, rateio de 11, entrou penúltimo. Bandit, rateio de 1 019, entrou penúltimo.

* * *

Movimento de apostas na semana:

Quinta-feira	Cr$ 233.640.380
Sábado	Cr$ 299.035.520
Domingo	Cr$ 269.074.200

* * *

O movimento desta semana subiu em conseqüência de muitos já terem em mãos o 13.º salário.

* * *

O jóquei J. Corrêa informou que, quando viu J. B. Paulielo, não havia mais possibilidades de levar seu animal para dentro, pois o rival já havia conseguido a passagem. "O Céu é para todos e como por diversas vêzes já foi para mim, entrando por dentro e surpreendendo bons jóqueis, domingo foi o dia do Paulielo".

* * *

Elpídio Furquim vai a São Paulo vender 30 óculos, no valor de 7 mil cruzeiros cada um, para os jóqueis de Cidade Jardim. Voltará com dinheiro o honesto freio.

* * *

O Deputado Armando Carneiro, falando de Prima Dona, disse que a alazã vai para São Paulo de qualquer maneira e será entregue ao Pedro Gusso Filho. Salamalec está sendo preparado para reaparecer breve, pois o tem na mais alta conta. Muitos de seus adversários estão fora da raia, daí as possibilidades de uma grande campanha no próximo ano.

PAULISTAS X CARIOCAS NO PACAEMBU

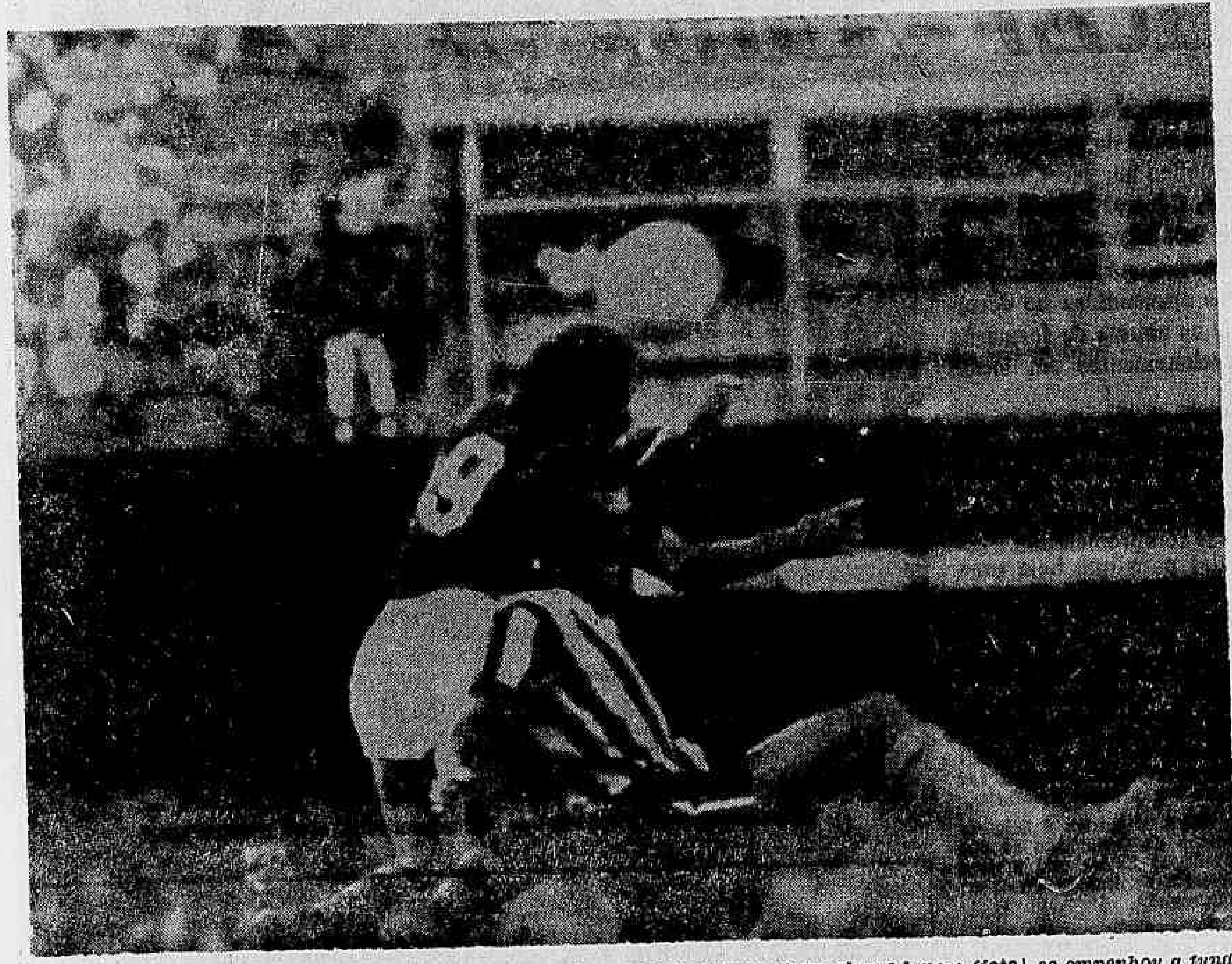

Almir, lançado como arma decisiva para enfrentar a defesa do Botafogo, só em alguns lances (foto), se empenhou a fundo

Na noite de hoje, no estádio do Pacaembu, jogarão as seleções dos Sindicatos da Guanabara e São Paulo, em jôgo cuja renda será revertida para as entidades em tela, com os paulistas apresentando um selecionado dos mais fortes, inclusive com o «rei» Pelé, enquanto os cariocas, que têm alguns problemas, poderão formar uma grande equipe, sendo certa a presença de Silva, considerado pela crônica esportiva da Guanabara como o «craque do ano».

Aimoré Moreira é o treinador paulista enquanto Tim é o homem encarregado do quadro carioca. O atacante Parada, que não se dá com o treinador carioca, não foi convocado por tal motivo.

No jôgo da noite de hoje, os cariocas serão homenageados pelos paulistas e várias solenidades serão realizadas, falando-se de uma placa de prata que os bandeirantes darão ao Sindicato carioca.

Detalhes

A seleção guanabarina apresentou-se ontem ao treinador Tim, está hospedada no Hotel Paissandu e embarcará às 13 horas pela VASP, ficando alojada no Estádio do Pacaembu, até a hora do jôgo. Segundo a Sport Press, os paulistas deverão jogar com Félix, Carlos Alberto, Mauro, Orlando e Edilson; Dino Sani e Nair; Dario, Servílio, Pelé e Paraná. Os cariocas poderão contar com Manga ou Ubirajara, Murilo, Mário Tito, Ananias e Rildo; Carlinhos e Gérson; Paulo Borges, Jairzinho, Silva e Rodrigues.

Carroussel

Carlos Lima

- *Paulo Amaral vai consultar o presidente João Havelange sôbre sua entrada no Botafogo como treinador. PA sabe que a seleção do Brasil precisa muito do seu concurso.*
- *Voz corrente em Maracanã, na Tribuna de Imprensa, após o 1x0 de domingo: "O Botafogo deveria fazer isso no turno. Ganhar do Fla, sòmente para estragar a alegria de um país, é um ato antipatriótico."*
- *João Havelange nas regatas do IX Sul-Americano declarou que o remo brasileiro vai bem, mas o material utilizado é obsoleto. Segundo JH, há "coisas" de 10, 20 e 30 anos.*
- *No almôço que Canor Simões Coelho & DIE ofereceram à crônica esportiva, o DC estêve representado por Maurício Naslausky e Geraldo Serrano.*
- *Darcy Reis (Panamericana), Mário Garcia (Tupi-SP), Flávio Araújo (Bandeirantes), que irradiaram Botafogo x Fla, foram unânimes em afirmar que o futebol paulista está mais adiantado que o carioca. Will be?*
- *Problemas do Vasco da Gama, segundo Calçada, não são da monta como se apregoa. O Vasco vai bem, obrigado. O almirante Joaquim Lopes está com a mão firme na roda e não serão "míseros" 800 milhões que farão marola.*
- *Churrascaria famosa. Mesa farta, "pizzas", chopes, galinha, batidinhas de limão. Uma opinião: Tim é um "curioso". Quase que a coisa pega fogo. E Elba de Pádua Lima, tranqüilo, jantava atrás da turma. Isso foi após o 1x0, sábado.*
- *Apologia digna de aplausos: torcida do Fla, com milhares de bandeirolas no Maracanã, cantando: UMA RELIGIÃO. Opinião do escriba: o "deus" da raça é o clube e os sacerdotes os jogadores.*
- *Sem poder entender, o colunista pensa nos jogos finais: Elizeu entre os aspirantes e Joaquinzinho em cima. Afonsinho entre os aspirantes e Roberto em cima. Francamente...*
- *Se o colunista fôsse o treinador da seleção carioca mandava Ubirajara, Murilo, Brito, Altair e Rildo; Carlinhos e Gérson. Garrincha, Parada, Silva e Rodrigues*
- *No certame de remo (IX-SA) houve duas coisas impressionantes: a categoria dos remadores argentinos — que ganharam seis dos sete páreos — e o dinamismo do nosso Fred Quartaroli. Sòzinho, parecia uma equipe inteira.*
- *Não gostamos do modo como um diretor do Bangu chutou o goleiro Edson, após o jôgo de sábado. Acreditamos que se o "Borracha" soubesse que o môço era diretor, haveria "nocaute-técnico" no Maracanã.*

As Orelhas Ardem

Domingo, aí por volta de nove horas da noite, a República da Praia do Pinto distribuiu aos jornais o seguinte comunicado oficial: «A República da Praia do Pintu tem a comunicá, quá, quá, quáaa, que de nada adiantô os inimigus querê botá manteiga nos trilho da locomotiva do Framengo, porque nosso comboio já tinha chegado ao seu destino quá, quá, quá, Pur outro lado, a República da Praia do Pinto comunica que o Framengo realizou um AMISTOSO, no Maracanã, deixando que o Botafogo ganhasse, quá, quá, quáaa, o tar amistoso pros jogadô dêlis tê um bicho, coitado, que é coisa que êles não enxergam há muito tempo, quá, quá, quáaaa...» (a) A Presidência da República.

A musiquinha

Povo saca da cabeça, no momento exato, as musiquinhas que se adaptam ao futebol. Disso ninguém tem dúvida. Ainda domingo, à saída do Maracanã, pessoal cantava uma paródia de conhecida marcha carnavalesca, «Piada de salão», que fêz muito sucesso, há dez anos atrás mais ou menos. A paródia era assim:

E' ou não é
Piada de salão
O Gérson faz o gol
Flamengo é CAMPEÃO...

Na concentração

O zagueiro Jaime, do Flamengo, contou ao microfone da Emissora Continental, minutos antes do jôgo, o que tinha sido a noite anterior na concentração do Flamengo, em São Conrado. Grupos de torcedores e amigos dos craques, foram para a concentração, depois do jôgo Fluminense e Bangu, isto é, meia-noite mais ou menos, e trataram de comemorar com os craques do Flamengo a conquista do campeonato. Contou Jaime que os jogadores foram dormir depois das três horas da manhã para acordar às sete. O que Jaime não contou é que, nessa ocasião, na concentração, houve consumo de champanha. E quando falei isso para o Zé Araújo, êle teve a coragem de me dizer: «Champanha? Os jogadores tomaram champanha? Ora, eu não sabia que tinham botado outro nome na PITU...» — Puuuxa.

Pênaltes

Como todos viram e os tais locutores-volantes atrás do gol noticiaram, o Flamengo sofreu duas penalidades máximas, domingo. Uma em Silva e outra em Almir. Armandinho Marquesinho queria que a partida terminasse para êle ir para casa. Mas no vestiário, o repórter Arthur Parahyba falou com Armando: «Mais seu Armando, o senhor não viu o Almir e o Silva levarem chambão dentro da área?...» E Armando: «Vi, mas não marquei?» Parahyba: «Então não entendo? Quer me dizer quando é pênalte pro senhor? Em que momento?» E Armandinho: «Só quando um jogador pega pelo menos uma metralhadora e liquida o adversário dentro da área... Aí sim, se eu estiver perto, eu marco pênalte...»

A comparação

Domingo à noite, em casa, Nestor de Holanda me telefonou: «Super? O senhor viu? O Gérson queria ser um Carlos Lacerda, tentando acabar com a festa dos NEGRÕES do Flamengo...» Fêz uma pausa: «...mas Gérson se deu mal porque quando VIROU A MESA, os NEGRÃO do Flamengo já tinham TOMADO POSSE, quá, quá, quáaaaa...»

SUPER XX

O campeão Flamengo e sua campanha 1965

O Flamengo conseguiu três títulos de campeão êste ano, um vice, e disputa outro (infanto-juvenil) cuja decisão será amanhã: campeão carioca de juvenis vice nos aspirantes, campeão de profissionais e campeão carioca de remo. Apenas nos juvenis o título não foi obtido por antecipação.

A decisão do campeonato de juvenis foi entre Flamengo e Botafogo, o mesmo jôgo que decidiu os aspirantes, domingo, e que poderia dar o campeão nos profissionais. Foi num sábado à tarde, na Gávea. Os dois clubes eram os líderes.

O placar final foi de três a zero para o Flamengo, com dois gols de César, que era o artilheiro do certame. Começou a caminhada do Flamengo para ganhar títulos. Alguns jogadores do juvenil foram promovidos a profissionais. A maioria, aproveitados na equipe de aspirantes.

Quase os mesmo jogadores nos dois times — no Flamengo, Ubirajara (que ficou na regra 3, domingo), Itamar, Jarbas, Juarez, Osmar, etc. — disputaram, domingo, o título de aspirantes. O Flamengo se sagrou vice-campeão e o Botafogo, campeão, como o marcador de 0 x 0.

No remo

No domingo, 7 de novembro, o Flamengo já entrou de faixa para a última regata do ano do IV Centenário. Era, por antecipação o campeão carioca de remo por 400 anos. Mesmo como o título antecipado, o Flamengo venceu também esta regata.

Êste ano, oficialmente, foram realizadas sete regatas, e em todas os Flamengo venceu, não perdeu nenhuma delas. A equipe que venceu o o Campeonato Carioca de Remo do IV Centenário, estava sob os comandos do técnico Buck, e do vice-presidente Ion Meneses.

Nos aspirantes

Mantendo-se na liderança invicta durante todo o primeiro turno, o que perdeu para a Portuguêsa, por 3x1, depois voltando a liderança, que mais tarde repartiu com o Botafogo, e desceu até a vice-liderança, onde ficou até o final para a decisão.

Com dois pontos de diferença do Botafogo, para ser o campeão nesta modalidade, ao Flamengo, só servia a vitória, mas o marcador não saiu de 0x0, mas, pelo menos, classificou-se em segundo lugar.

O Flamengo foi vice-campeão de aspirantes com Franz; Mário Braga, Paulo Lumumba, Itamar e Leon; Jarbas e Juarez; Paulo Chôco, César, Fio e Osmar. Foram utilizados, ainda, durante o certame, os jogadores Ubirajara, Clair e João Daniel.

No principal

Sábado à noite, com a vitória do Fluminense sôbre o Bangu, o Flamengo já se sagrava campeão do IV Centenário por antecipação. Durante todo o certame, com 14 jogos, o Flamengo teve duas derrotas, para o Bangu, por 3x0, no dia 14 de novembro, no Maracanã, e domingo, para o Botafogo, pr 1x0.

O quadro da Gávea teve um total de 10 vitórias, dois empates e duas derrotas; 18 gols pró e 8 contra, saldo de 10 gols. Encerrou o campeonato com 22 pontos ganhos e 6 perdidos. No returno, não obteve nenhum empate, e apenas duas derrotas. Venceu o América por 2x1, a Portuguêsa por 1x0, o Vasco por 1x0, o Bonsucesso, por 1x0, e Fluminense, por 2x1.

No primeiro turno, empatou com Bangu e Fluminense, ambos pelo placar de 0x0, vencendo tôdas as outras partidas, tudo sob o comando de Armando Renganeschi, cujo contrato com o Flamengo, terminará em agôsto.

Equipe base

O Flamengo se sagrou campeão com Valdomiro; Murilo, Jaime, Ditão e Paulo Henrique; Carlinhos e Nelsinho; Neves, Almir, Silva e Rodrigues. No quadro principal, foram utilizados, ainda, Fefeu, Paulo Chôco, César, Clair, João Daniel e Marco Aurélio.

No infanto-juvenil

O Flamengo decidirá amanhã, nas Laranjeiras, o título do infanto-juvenil, contra o Vasco. Nesta equipe; jogam os irmãos de Paulo Henrique. César e Fio, tendo como treinador, o jogador Joubert, que treina na equipe reserva. Caso consiga o título na modalidade de infanto-juvenil, o Flamengo estará com um total de cinco títulos no ano do IV Centenário.

Daniel entrega cargo

Daniel Pinto entregou o cargo de treinador do Botafogo, após o jôgo de encerramento contra o Flamengo, ao presidente Nei Cidade Palmeiro. Caso seja aceito o pedido de Daniel Pinto, o nome indicado para substituí-lo será o de Paulo Amaral. Com a saída de Daniel Pinto, o técnico campeão de aspirantes Admildo Chirol assumiu a direção técnica provisòriamente.

O presidente Nei Cidade Palmeiro ficou de estudar o pedido de demissão de Daniel, devendo no decorrer da semana, dar uma resposta em definitivo. Os jogadores tão logo souberam do pedido do treinador para sair do clube, fizeram um apêlo para que êle continue, e no dia de hoje, irão à casa de Daniel para reforçar o pedido.

Vasco entra na Taça ou veta os pequenos

Se o regulamento da Taça Guanabara fôr mantido, e em 1966 vier a ser disputado com apenas quatro clubes — Flamengo, Bangu, Botafogo e Fluminense — o Vasco não concordará com a volta de todos os clubes no campeonato carioca do próximo ano, medida que exige unanimidade na votação. O Vasco, antes de se conhecer a classificação dos quatro concorrentes, vinha trabalhando para a Taça ter seis participantes, mas até hoje o Bangu não respondeu.

Hoje os infanto-juvenis do Vasco estarão realizando seu único treino para o jôgo de amanhã, à tarde, no campo do Fluminense, quando decidirão com o Flamengo o título máximo da categoria. Os vascaínos não têm problemas médicos e deverão jogar com a mesma equipe, estando marcada a concentração dos jogadores para a noite de hoje, na concentração da Lagoa, desocupada, com as férias coletivas dos profissionais.

O contrato de Brito continuará, ainda, na dependência da cláusula oficiosa que permite a venda do seu passe ao primeiro clube que aparecer no gabinete do presidente Lopes com 160 milhões de cruzeiros para o clube, livres dos 15 por cento. Quanto ao goleiro Gainete, já está estabelecido que, de forma alguma o clube comprará seu passe por 15 milhões de cruzeiros, e pagará mensalmente, entre luvas e ordenados, 5000 mil cruzeiros mensais.

A situação de Brito poderá inclusive, sofrer radical transformação, caso o Sr. Manuel Joaquim Lopes venha a solicitar licença do cargo, como, consta em São Januário. Se tal coisa acontecer, desaparecerá o compromisso de vender Brito por 160 milhões de cruzeiros, livres dos 15 por cento, por ser um assunto pessoal entre Lopes e o jogador.

Se o seu caso é beber, o problema é seu. Se o seu caso é parar de beber, chame «A. A.» para se erguer. Alcoólicos Anônimos — Caixa Postal 3.773 — Rio.

Reportagem de férias – I

Na Vila de Noel Rosa há um Pelé que joga futebol de salão: Aécio

Colaboração de César Cruz

Aécio Aragão Figueiras Filho, é o nome completo do maior jogador de futebol de salão do Brasil. Filho único do casal Figueiras, teve, em seu pai, o seu maior incentivador e fã. Em sua infância, vivida sem maiores problemas, como todo garôto desta terra intercalava os estudos com as peladas de rua, pois a bola sempre o fascinou.

Em 1956, iniciou sua carreira salonista, jogando no infantil do Garnier E. C., transferindo-se no ano seguinte para o Vila Isabel, onde se encontra até hoje, conseguindo seus maiores títulos e vivendo as suas maiores emoções.

É um dos raros jogadores, dos que militaram ou militam no futebol-de-salão, que possui todos os títulos dêste esporte, tais como 1958 — vice-campeão carioca de juvenis; 1959-1963 e 1964 — campeão carioca dos primeiros quadros; 1962 — Campeão do Rio-São Paulo; 1958-1960-.. 1962 — Tetra — campeão brasileiro.

Além dêsses, Aécio foi campeão do Torneio "Solano Lopez", disputado no Paraguai em 1963, e contou com a participação do Vila do Grajaú, pelo Brasil e do Star e Cerro Portenho pelo Paraguai. Já em 1960 e 1962 recebeu troféus como melhor jogador do Campeonato Brasileiro, abiscoitando o troféu de artilheiro do Campeonato Carioca.

Fatos maiores

Instado pela nossa reportagem a citar os fatos mais emocionantes de sua brilhante carreira, Aécio contou-nos que sua maior emoção foi vivida no Brasileiro Extra de 1963, disputado em Pelotas, R. G. do Sul, quando no jôgo com os paulistas, sua atuação deixou muito a desejar, sendo inclusive aventada a hipótese de não ser lançado no compromisso seguinte contra gaúchos. Porém, Fatinho, que era o técnico da seleção o manteve na equipe. Aécio tornou-se a maior figura em campo, marcando todos os gols da seleção carioca (4x0), sendo ovacionado de pé pela torcida gaúcha, recebendo pela sua atuação o título de melhor jogador do Campeonato.

Outro fato marcante em sua vida e que transformou uma de suas maiores emoções em decepção, foi no ano de 1964 no jôgo Vila x Flamengo, na quadra do Carioca. O jôgo transcorria equilibrado e o marcador permanecia 0x0 e a faltarem 30 segundos para terminar o prélio, Aécio marcou o gol que foi a vitória do Vila. Entretanto ao chegar de retôrno ao Vila, Aécio recebeu a notícia que seu pai, o velho Aécio, seu grande amigo e maior fã, havia sido acometido de um enfarte, ocasionado pelo seu gol, vindo mais tarde a falecer. Aécio nunca se esqueceu disto...

Em 1963, os cinco titulares do Vila foram convidados pelo América, inclusive com propostas financeiras vantajosas. Passado os primeiros momentos de entusiasmo, Aécio, refletindo, resolveu permanecer no Vila e, juntamente com Chiquinho, fêz valer sua ascendência sôbre os demais jogadores, como verdadeiro líder, haja visto que ocupa o pôsto de capitão da equipe desde 1960.

Ambiência

Ainda neste ano, Aécio juntamente com Ailton e Dimas, foram levados para treinar futebol de campo, no Botafogo. Porém, Aécio não gostou, desistindo da idéia.

Colocado à vontade para falar de seus companheiros e adversários, Aécio citou Dalquir como o jogador do passado, e Serginho, seu atual companheiro de quatro, como o melhor da atualidade. Aécio é sócio-proprietário do Vila, título que o clube lhe obsequiou.

Contando atualmente com 25 anos, noivo do brotinho Helena, também associada do Vila, pretende contrair matrimônio em outubro de 1966.

Jogará mais dois anos, quando espera conquistar mais dois títulos, por sinal inéditos, o de Tricampeão Carioca e de Pentacampeão Brasileiro.

Mas, o Vila também tem seus planos para com o Aécio, e no ano em que êle resolver parar com o futebol-de-salão, existe a idéia de ser realizado um jôgo despedida, ocasião em que lhe será concedido o título de Sócio Benemérito do Vila.

Esta é a história brilhante dêste môço humilde, sério, cônscio de suas responsabilidades e de uma dedicação a tôda prova ao Vila Isabel, ídolo há 7 anos, da petizada e dos adultos que, diàriamente freqüentam o clube do bairro de Noel Rosa, que também tem Aécio...

Aécio em ação

CAVISA
CAXAMBU AUTO VIAÇÃO S. A.
ESTAÇÃO RODOVIARIA — TELEFONE: 23-9113
Saida do Rio — Diàriamente às 8,00
Saida de Caxambu — Diàriamente às 8,00
HORARIO NOTURNO
sexta e segunda — As 19.15 horas
quintas e domingos — As 22 horas

"Repórter Continental" noticia em imagem e voz, diàriamente no Canal 9, às 19,30h, agora com a colaboração do Diário Carioca

O ÚNICO RECURSO

Uns tentam disfarçar com o paletó no braço; outros aderem ao "short" e sandálias

TRÂNSITO CONFUSO: DELAREI AMEAÇA AGIR

O Departamento de Trânsito, desde ontem, passou a intensificar sua campanha de esclarecimento aos motoristas e ao público em geral, tendo à frente seu próprio diretor, General Delarei Gomide de Sousa. Falando ao DC, o general disse que devolverá amanhã, às 9 horas, em seu Gabinete, as carteiras de motoristas apreendidas no decorrer da "blitz" para coibir os abusos de formação de filas duplas e de estacionamentos em locais não permitidos.

O general disse ainda que não multará os infratores, por serem primários, mas da segunda vez que cometerem faltas idênticas, agirá com maior rigor. Pretende fazer uma preleção aos faltosos, muitos dos quais já se comprometeram a colaborar com as autoridades para que haja uma cooperação mais ampla, de povo e Govêrno, na solução dos problemas de tráfego.

Sôbre os "currais» de automóveis na Presidente Vargas, o general voltou a reafirmar seu ponto de vista: os «currais" permanecerão, provisòriamente, como solução de emergência, mas os da Presidente Vargas deverão ser modificados, quando menos por uma questão de estética.

O general não suspendeu a operação esvazia-pneus, medida que poderá voltar, se houver excessos e desrespeito às determinações do Departamento de Trânsito. Disse ter encontrado a maior boa-vontade por parte dos motoristas, tendo perdido pelo menos cinco minutos com cada um dêles para convencê-los da necessidade de evitar infrações, mesmo quando não haja policial por perto. O respeito às regras do tráfego é um dever do motorista e uma responsabilidade moral do cidadão, em benefício da coletividade — disse o general.

Vários sinais na cidade estão apresentando defeitos, e o diretor do Departamento de Trânsito já baixou instruções para que sejam revistos, examinados ou retirados para sofrerem reparos, voltando, depois, aos lugares de origem.

Entre os sinais defeituosos está o da confluência de São Francisco Xavier com a nova Avenida Central do Brasil, no Maracanã.

Novas "blitzes» estão sendo encetadas, na cidade, para coibir as transgressões, pois o tráfego em várias ruas do centro voltou a ser tumultuado, com estacionamento até de caminhões, como na Rua Acre em horas proibidas para carga e descarga.

O General Delarei disse que se empenhará à fundo para que tudo entre nos eixos, contando para isso com a cooperação de motoristas e até de pedestres.

UM VELHO ABUSO

Carga e descarga voltaram nas horas proibidas, atulhando as ruas

Calor matou três na fornalha dos 39,6°

Três mortes ocorreram ontem, quando os termômetros ultrapassaram a marca dos 39 graus da semana anterior, atingindo exatamente 39,6 graus no Engenho de Dentro. Foi o dia mais quente do ano até agora, e segundo o Serviço de Meteorologia, a tendência do tempo é manter-se bom, com temperatura elevada.

Atormentado pelo calor, o carioca acorre às praias, em maior número na parte da manhã, antes do trabalho. Já às 7 horas o sol é forte, causticante, ocasionando vários casos de insolação. Segundo o salva-vidas Emanoel Barroso Lima, de serviço no Leme, são atendidas diàriamente em média 30 pessoas, sòmente em Copacabana.

Além disso, o impacto da água quase gelada nos corpos quentes dos banhistas provoca constantes tonteiras e mal-estar. Ésses casos aumentam sobretudo no fim de semana, quando a afluência de banhistas em busca de refrigério na areia é maior.

Nos hospitais, especialmente nos que possuem aparelhagem adequada no tratamento da desidratação, tem sido grande o número de atendimentos de emergência. No Hospital Sales Neto, por exemplo, houve, ontem, recorde de afluência, sendo socorridas cem pessoas, na sua maioria crianças. Uma delas faleceu.

Até o calor é alvo de exploração comercial. Muitos comerciantes, indiferentes ao drama da população, têm majorado os preços dos refrescos, refrigerantes e sorvetes. A medida, além de arbitrária, priva grande número de pessoas dos meios de evitar a desidratação, por não poderem pagar os altos preços cobrados pelos inescrupulosos comerciantes. Espera-se que a fiscalização tome severas e imediatas providências.

O SAMDU mantém em seu pôsto de Deodoro, um Centro de Reidratação Infantil, atendendo a crianças dependentes de previdenciários, com aparelhos modernos especializados na recuperação de desidratados. O pôsto fica na Avenida Brasil, sem número, bairro de Guadalupe.

Diario Carioca

Rio de Janeiro, têrça-feira, 21 de dezembro de 1965

Filhos dos cassados recebem assistência

Os filhos das pessoas atingidas pelos Atos Institucionais, e que estão passando privações, receberam ontem, na sede do ex-PSB, na Avenida Rio Branco, 173, 2.° andar, brinquedos, remédios, mantimentos e doces. Também lhes está sendo proporcionada assistência médica.

O coordenador da Comissão de Auxílio às Famílias dos Atingidos pelo Ato Institucional, Professor Bayard Boiteux, disse que tem encontrado grande receptividade para essas campanhas. E' tal o apoio encontrado, que êsse movimento de solidariedade humana só terminará quando houver revisão das cassações.

Logo no primeiro dia da campanha, o Sr. Bayard Boiteux, ao chegar ao escritório, encontrou atrás da porta um envelope sem nenhuma assinatura, contendo Cr$ 13 mil. Remédios e mantimentos continuam sendo enviados em grande quantidade. Até hoje muitos dos punidos pelos Atos não encontraram emprêgo vivendo de caridade ou de biscates.

O operário Mário Ribeiro da Silva é um dêles. E' pai de seis filhos menores. Sua espôsa, D. Alba da Conceição, disse que a família, residindo na Rua 2, n.° 28, em Engenheiro Pedreira, passa muita nècessidade.

Nélson Rosa Mota, lavrador residente no Bairro Santa Branca, estêve prêso no DOPS, durante um ano, por acoitar um político. Agora tem a saúde e a situação financeira arruinadas. Apesar de não possuir filhos, foi ontem à sede do ex-PSB, afim de pedir assistência médica para dois parentes, sendo imediatamente atendido.

REVOLUÇÃO É A SOLUÇÃO

Para Renato Borghi, só uma revolução profunda salvará nosso teatro

'Peg-Pag' na estaca zero

Já estão em liberdade os soldados da Polícia Militar lotados no Pôsto da Rocinha e presos, na madrugada de sábado, pela Delegacia de Homicídios, como suspeitos de serem os autores do bárbaro assassinato dos funcionários Emiliano Sousa Lima, Lail Noronha Soares, Manuel Pinto de Oliveira e Valmir Alves Pimenta, abatidos a tiros de metralhadora, calibre 45, no dia 11 último, no interior do frigorífico do Supermercado "Peg-Pag", na Rua Bartolomeu Mitre.

Com a liberdade dêsses soldados, cujos nomes a Corporação se nega a fornecer, volta o caso à estaca zero. Apesar da Polícia estar fazendo diligências desordenadas, muitos inocentes têm sido presos e submetidos a severos interrogatórios, todos negativos, e com perda de tempo nas investigações. A única esperança que resta são os exames técnicos do Instituto de Criminalística nas armas apreendidas nos Postos Policiais da Rocinha, Gávea e Praia do Pinto.

O Delegado José Marques, do Homicídios disse ao DC continuar trabalhando e empenhando todo o esfôrço para a elucidação do crime, muito embora a cena, antes mesmo da chegada dos detetives daquela especializada, já tivesse sido desfeita. O delegado está seguindo um roteiro técnico para as investigações, e as autoridades credenciadas para fazê-las são a DH e a 15.ª Delegacia Distrital.

Um policial, entretanto, está investigando o desaparecimento dos pinos da dobradiça do portão lateral do Supermercado "Peg-Pag", por onde se admite que os criminosos ou criminoso entraram para matar os quatro homens. Ficou apurado, entretanto, que os tais pinos foram retirados da dobradiça quando um caminhão da COFAP, ao manobrar para entregar mercadorias no supermercado, arrancou o portão, jogando-o por terra.

Todos os elementos até agora presos pela DH, 15.ª DD e a Subseção de Botafogo estão fora de cogitações, uma vez que desapareceram do cenário das investigações. Muitos dêles foram postos em liberdade. Policiais experimentados em casos de homicídios afirmaram ao DC haver várias fórmulas para a elucidação do crime, entre elas, as seguintes:

1) Investigar a procedência da munição — 47 tiros — uma vez que a quantidade de tiros disparados seria notada caso houvesse um desvio de balas.

2) As investigações têm de ser feitas de dentro do "Peg-Pag" para fora, isto é, todos os empregados superiores e outros deverão ser interrogados.

3) Levantar nomes de pessoas que, durante a Revolução de 1.° de Abril, apanharam metralhadoras no Palácio Guanabara para garantir aquêle prédio.

4) Levantar a vida pregressa das vítimas, devido a rumôres de que muitas delas tinham ligações com bandidos e criminosos.

5) Interrogar tècnicamente as duas pessoas que afirmaram às autoridades ter ouvido disparos de armas de fogo no dia do crime.

É suspeito

A Polícia, na falta de outro suspeito, está considerando o soldado de nome Osório, do 2.° Batalhão, como um dos principais suspeitos do crime, uma vez que é companheiro de Teresa Sousa Lima, uma das mulheres que, no dia do crime, foi prêsa em flagrante por Lail, quando roubava desodorantes. Teresa, ao que afirma, foi espancada e obrigada a fazer faxina no Supermercado e, posteriormente. Lail mandou que ela fizesse queixa ao companheiro, o qual seria esperado até as 22 horas, quando êle, Lail, sairia.

Matou a ex-amante à vista do marido

Inconformado porque, ao retornar de Lisboa encontrou a antiga amante casada, o comerciante Quintino José Carneiro, de 55 anos, residente na Rua República do Peru, 355 — ap. 501, terminou por assassiná-la, na presença do atual marido.

O crime ocorreu em Botafogo, na Rua Marques Pôrto, onde Beatriz Jesus Carneiro, a vítima, casada, de 32 anos, residente naquela rua, n.° 82, casa 8, ap. 21, foi abatida com três tiros — um no rosto, outro na cabeça e outro nas costas.

Antes de seguir para Portugal, há cêrca de um ano, Quintino mantinha romance com Beatriz, sua patrícia. Na ausência dêle, que não mais o amava, por ser homem de gênio violento, já autor de dois homicídios (um em Portugal e outro no Paraguai), resolveu aceitar a proposta de casamento de outro patrício, João Araújo Lopes Vieira. Da união nasceu uma criança que está com dez meses de vida.

Quintino, ao voltar de Portugal, procurou a mulher e propôs-lhe nova vida em comum, mas ela recusou a proposta, dizendo-se feliz. Insistentemente o ex-amante a ameaçava, quando percebia a inutilidade de suas propostas de reconciliação.

O crime

Ontem, Quintino passou da ameaça para a realidade, e ao surpreender Beatriz, que retornava da praia, com o marido e o filho, disse-lhe alguns palavrões e desferiu-lhe diversos tiros com um revólver calibre 32. O marido de Beatriz, agarrou-se com o assassino e foi por êle agredido a coronhadas, pois as balas haviam terminado.

O Oficial do Exército, Mariano Meireles Neto, residente na Rua Humaitá 242, testemunha da cena, também se atracou com o criminoso, conseguindo prendê-lo. Levado à 10ª Delegacia Distrital, Quintino foi autuado em flagrante.

Assassino

Uma irmã de Beatriz, que conhecia Quintino, acusou-o de dois outros crimes. Um assassinato em Portugal e outro no Paraguai, onde, Quintino está condenado à prisão perpétua por ter amarrado uma criança nas patas de um boi bravio, e espantado depois o animal.

As autoridades vão apurar êsses dois outros crimes do português, pedindo, para isso, auxílio da Interpol.

Europa desconhece teatro brasileiro

Renato Borghi, jovem teatrólogo brasileiro, ator e diretor do Grupo Opinião, de São Paulo, retornou da Europa, via Estados Unidos, pregando a necessidade de revolucionar o teatro brasileiro, pois êle é justamente desconhecido do público estrangeiro devido à nossa carência de autôres e, sobretudo, de "dramatologistas".

— Torna-se indispensável a organização imediata de um Seminário de Dramatologia. Só através do mesmo poderemos iniciar a arrancada rumo a um teatro verdadeiramente brasileiro, em que a temática gire em tôrno de problemas nacionais, típicos da nossa gente. Talvez isso possa ser comparado ao papel que teve, dentro da Literatura, o Movimento Modernista Brasileiro — disse Renato Borghi.

Referindo-se ao teatro "Berlineu Ensemble", do qual é diretora a viúva de Bertolt Brecht, disse Renato Borghi ter obtido ali os melhores ensinamentos de sua viagem, devido aos constantes contatos com atôres, produtores e diretores alemães.

— De modo geral, considerando-se o problema sob vários aspectos, o teatro de melhor qualidade é o alemão — das duas Alemanhas, evidentemente. Já na Tcheco-Eslováquia, o que mais impressiona é a vastidão do repertório de cada companhia, ao passo que na Inglaterra chamam a atenção os recursos extraordinários dos atôres. Nesses recursos reside em grande parte a fôrça do teatro inglês — concluiu Renato Borghi.

Judeus relembram o óleo milagroso

Judeus de todo o mundo estão comemorando, desde sábado, o Chanuká. A festa tem a duração de oito dias e relembra fatos heróicos da época dos Macabeus que, há 2.130 anos, libertavam os israelitas da opressão militar estrangeira.

A data é celebrada, também, como a primeira vitória militar de um povo pela sua liberdade religiosa. Falando ao DC, o Advogado Fernando Levisky, líder da colônia judaica, disse que essa solenidade representa 2.130 anos de reconquista da liberdade religiosa.

Frisou o advogado e escritor Fernando Levisky que a luta dos Macabeus foi contra os ocupantes da terra de Israel, por volta do ano de 165 a.C.

Nas sinagogas, em todo o mundo, diàriamente, cada comunidade assiste ao acender de uma vela, das sete que compõem o candelabro, com uma outra vela suplementar. O fato relembra o milagre da multiplicação do óleo sagrado por oito dias, até que o Sumo Sacerdote benzesse o nôvo óleo que arderia no templo de Jerusalém, reconstruído.

Embora o candelabro judaico tenha apenas sete velas nas sinagogas, essas cerimônias são representadas com oito velas. O rabino acende diàriamente uma vela, mas é mantida acesa outra vela suplementar. Esta relembra o milagre da multiplicação dos óleos na batalha contra os helenitas. Na época, o templo fôra profanado e só havia óleo para um só dia. Milagrosamente o óleo continuou mantendo alimentando as chamas por 8 dias.

MESTRES EM ALMÔÇO DE CONFRATERNIZAÇÃO

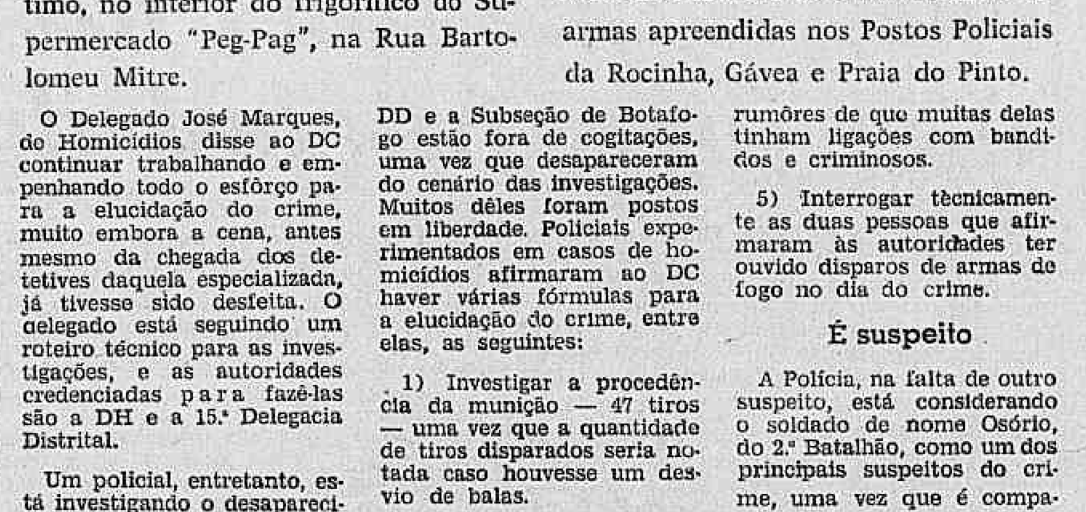

Os professôres da Divisão de Ensino Supletivo do Estado (cursos noturnos de adultos) reuniram-se em La Bella Italia, num almôço de confraternização marcado pela cordialidade e alegria. A iniciativa partiu do Professor Nilton Figueiredo de Almeida, que espera torná-la tradicional no seio dos mestres do Ensino Supletivo. O diretor da Divisão, Professor Francisco de Paula Falcão Pessoa, recebeu carinhosa homenagem, inclusive com a entrega (foto) do diploma de Professor Honorário do Ensino Supletivo, tendo em vista sua atuação em favor do I Seminário de Educação Primária Supletiva. O DC participou da homenagem

Bocage agora é busto

O catedrático de Literatura da Universidade de Lisboa, Hernani Cidade, veio à Guanabara especialmente para inaugurar hoje, às 11 horas, o busto de Bocage, retribuição do govêrno português ao Govêrno brasileiro, que, em setembro último, mandou àquele país, um busto de Olavo Bilac.

Entre a Embaixada alemã e o Colégio Santa Ursula, ficará o busto de Bocage, na praça que terá o mesmo nome. E uma peça de mármore, confeccionada pelo escultor Joaquim Correira, subdiretor da Escola de Belas Artes de Lisboa. Disse o catedrático Hernani Cidade que a peça contribuirá para que os cariocas conheçam "o grande poeta que foi Bocage, além de piadista". Amanhã, à tarde, Hernani Cidade regressará a Portugal, depois de fazer uma conferência sôbre Bocage, às 14 horas, no Pavilhão de Portugal, na Av. Chile.

Pracinhas recebem saudações de Natal

O Serviço de Comunicações do Ministério da Guerra está proporcionando contatos diários de famílias com os pracinhas brasileiros que se encontram em missão, na República Dominicana e em Suez. Cêrca de 40 fonias são feitas diàriamente, 20 na parte da manhã, para Suez, e 20 na parte da tarde, para São Domingos.

O correspondente do pracinha é chamado em casa, através de telegramas, telefonemas e pela imprensa, a fim de comparecer em determinado dia e hora ao Serviço de Comunicações do Ministério da Guerra, onde fala durante cêrca de cinco minutos, trocando suas saudações.

Ontem, devido à proximidade do Natal, as saudações eram mais emotivas. Ao terminar o prazo previsto para o contato, os pais e noivas dos militares saíam da sala com olhos marejados de lágrimas. Enquanto alguém anunciava ontem, para Suez, que no Rio estava fazendo um calor horrível, o pracinha respondia estar encapotado, sob uma temperatura de 8 graus.

O TEMPO

Tempo: Bom. Temperatura: Elevada. Ventos: Variáveis, fracos. Visibilidade boa. Máxima: 39.6 (Eng. de Dentro). Mínima: 23.9 (Jardim Botânico).

Diario Carioca

Fundado por J. E. DE MACEDO SOARES em 1928

ANO XXXVII — Rio de Janeiro, têrça-feira, 21 de dezembro de 1965 — N.º 11.679

Biblioteca Nacional — Rio de Janeiro

O DÓLAR

O dólar-papel regulou no fechamento a Cr$ 2.212 para compra e a Cr$ 2.220 para venda.

CALOR SOBE E MATA NA GB

FLAMENGO É FESTA DO POVO

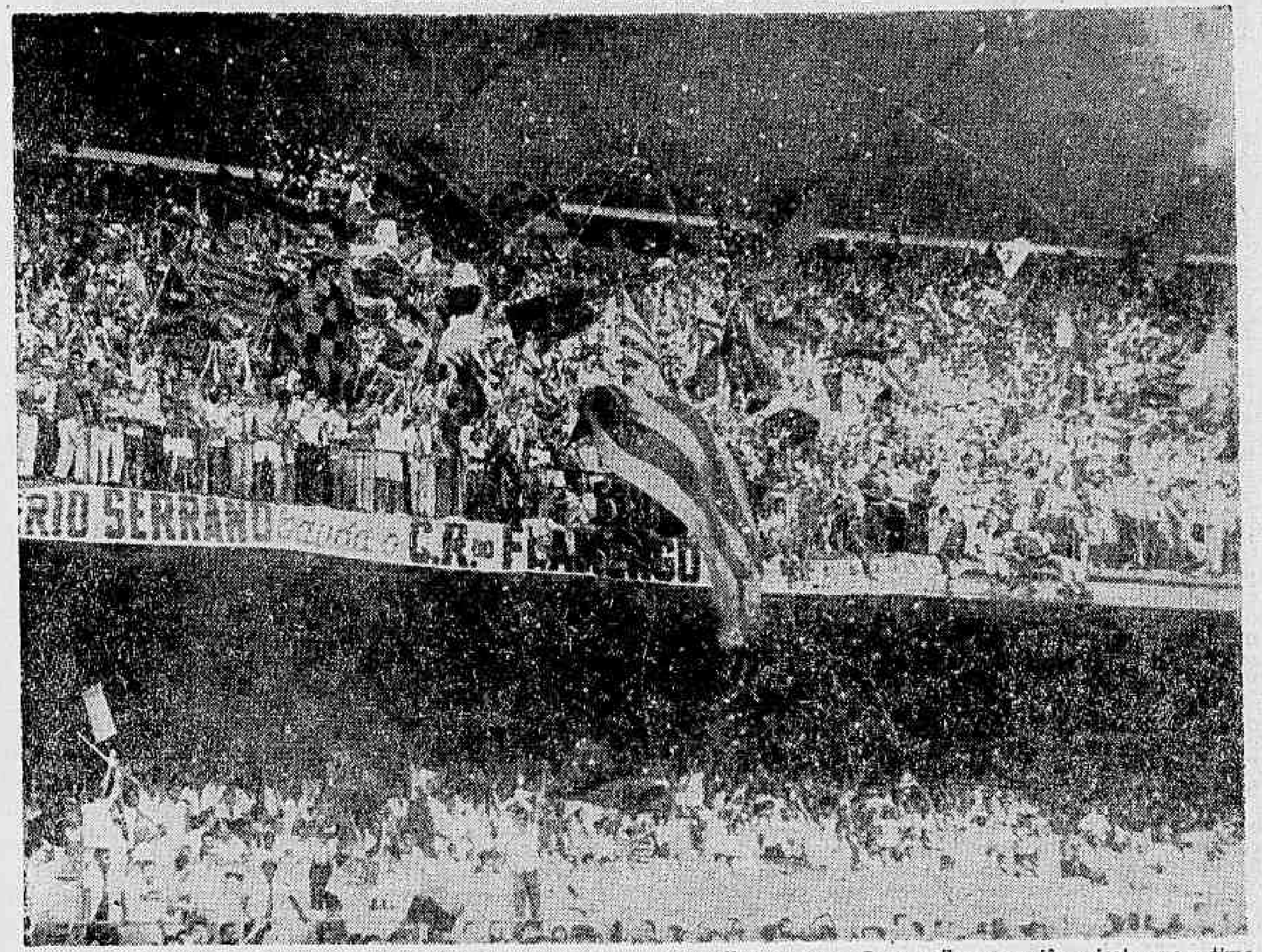

Mêsmo com o título de campeão definido, o estádio do Maracanã registrou, domingo, uma arrecadação que bateu todos os recordes em 1965. Explica-se: o Flamengo estava fazendo sua festa. O Flamengo, não é bem o têrmo. Diga-se melhor, o povo. O povo flamengo fêz a festa que o time não soube fazer. Noventa por cento do Maracanã portava bandeiras rubro-negras. Escutiva-se o grito de guerra de um samba antigo: "Um rubro-negro, ganhe ou não ganhe Deve manter a devoção..." (Texto na 11ª página)

Na fornalha de ontem, quando os termômetros acusaram a máxima de 39-6 graus, a mais alta do ano, morreram três pessoas, e segundo informa o Serviço de Meteorologia, a tendência do tempo na Guanabara é manter-se bom, com a temperatura em elevação, havendo leve possibilidade de uma instabilidade, se a frente fria que estava ontem sôbre o Paraná não se dissolver.

Nas praias multiplicam-se os casos de insolação, sendo atendidas diàriamente, em média, cêrca de 30 pessoas, só em Copacabana. O impacto da água gelada sôbre os corpos quentes dos banhistas provoca tonteiras e mal-estar. O Hospital Sales Neto socorreu ontem cem pessoas desidratadas. (Pág. 12)

DESPIR PARA RESISTIR

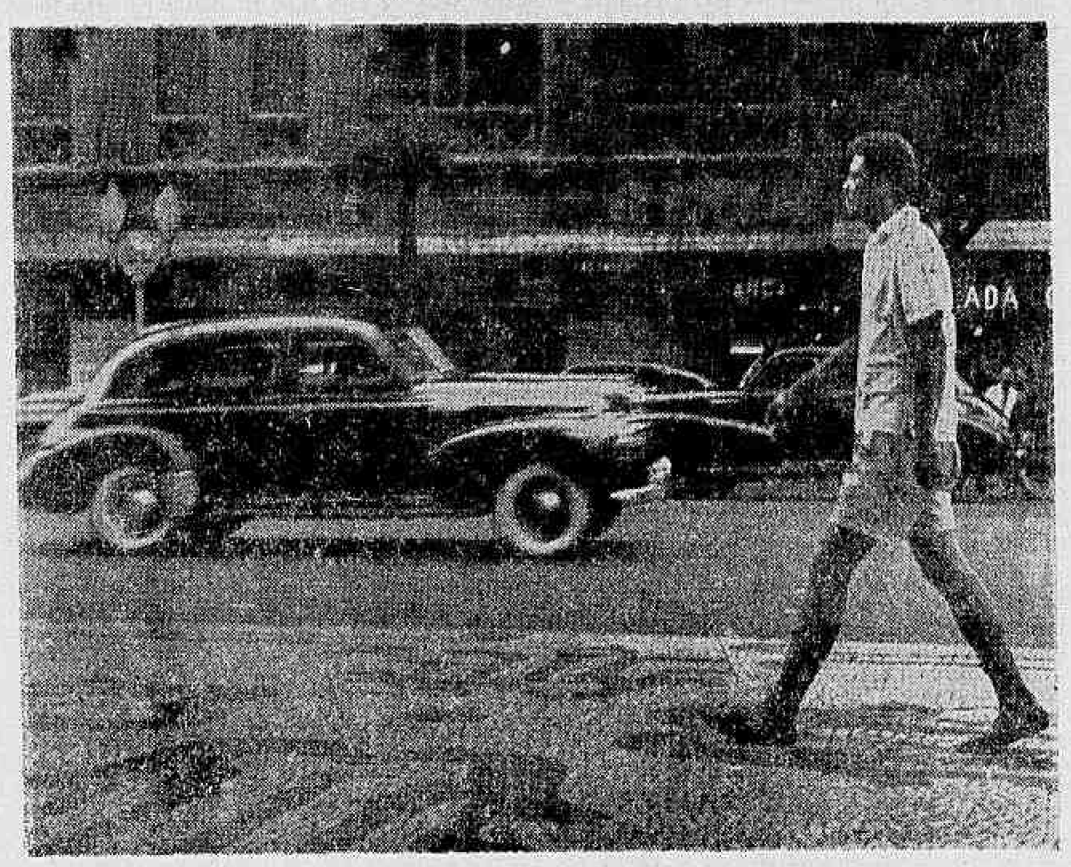

Mais 37 mortos nas lutas dominicanas

Trinta e sete pessoas morreram nas lutas de domingo último, em Santiago de los Caballeros, na República Dominicana, durante o choque entre a Fôrça Aérea e os "constitucionalistas" do Coronel Caamano, quando mais de oito mil pessoas depositavam flôres nos túmulos dos mortos da guerra civil.

Um helicóptero da Fôrça Aérea levou ontem, para S. Domingos, o Coronel Caamano, que foi encontrar-se com o Presidente Garcia Godoy. Caamano estava também no cemitério quando foram disparados tiros contra seus companheiros. Muitos correram e se alojaram em um hotel próximo, começando o tiroteio. As tropas da Fôrça Aérea, com tanques, cercaram o hotel e logo se constatou a morte do Coronel Juan Lora Fernandez, que foi um dos chefes do Estado-Maior de Caamano e que estava com êle defendendo o grupo, dentro do hotel. A luta continuou, com a reação dos populares, terminando com 37 cadáveres nas ruas.

Os líderes sindicais estiveram com o Presidente Godoy, ontem, e ameaçaram deflagrar greve geral se os responsáveis pelo atentado não forem punidos. (Ler na página 7)

Govêrno não vai permitir prorrogação dos mandatos

O Presidente da República autorizou ontem o desmentido de que pretendesse a prorrogação dos mandatos dos atuais Parlamentares. O Govêrno não deseja, e combaterá com tôdas as suas fôrças, qualquer iniciativa no sentido da prorrogação. O movimento prorrogacionista que se desenvolve no Congresso visa a encaixar como disposição final no texto da nova Constituição a atribuição de um nôvo mandato aos atuais Deputados e Senadores, argumentando que "o Congresso legitimado pela Revolução" precisa continuar colaborando também com o próximo Presidente da República.

O Deputado oposicionista Martins Rodrigues admitiu ontem o fechamento do atual Congresso e a antecipação das eleições para a Assembléia Constituinte, como uma solução viável para o problema institucional. A seu ver, não se pode aceitar que uma Constituição seja elaborada pelo atual Congresso, cuja autoridade política está longe de ser a desejável. (Leia na pág. 4)

O CHEFE DA ALDEIA

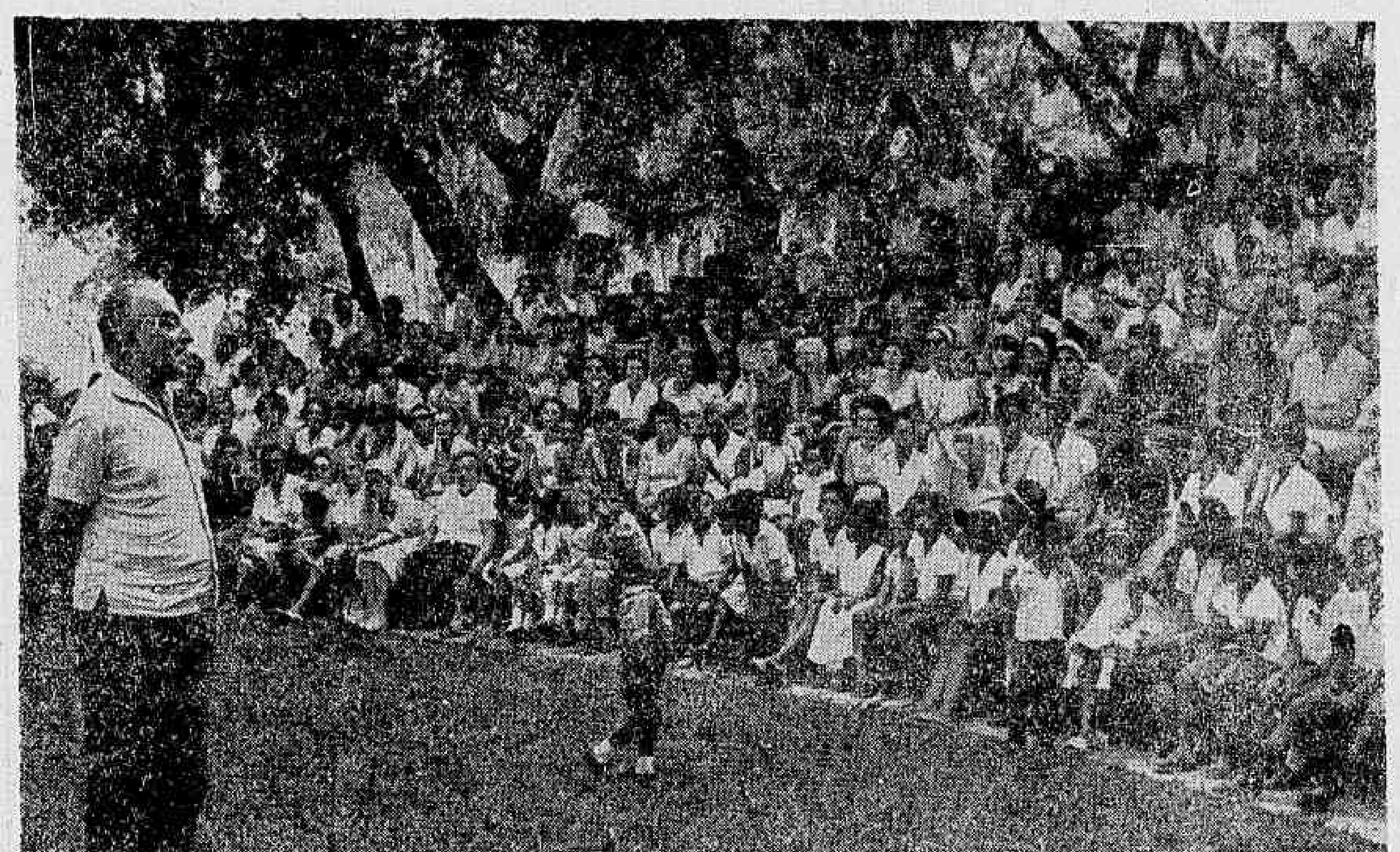

Após quatro anos de trabalho, o Escritor e Diplomata Pascoal Carlos Magno inaugurou domingo, em Arcozelo, no Estado do Rio, a Aldeia — lugar de recolhimento, estudos e repouso para artistas e intelectuais, com teatro, cinema, biblioteca, discoteca, museu, hotel, albergue para moças, galeria de arte, capela, relicário, prefeitura e conselho administrativo. A Banda da Casa do Pequeno Jornaleiro alegrou a solenidade

Chacina do 'Peg-Pag' em ponto morto

A chacina do "Peg-Pag" voltou a estaca zero com a libertação, ontem, após cerrado e inútil interrogatório, de soldados da PM lotados no Pôsto da Rocinha, tidos no sábado como suspeitos. A Polícia está fazendo diligências desordenadas, submetendo muitos inocentes a vexames e com total perda de tempo.

A única esperança reside nos exames técnicos efetuados pelo Instituto de Criminalística nas armas apreendidas nos Postos Policiais da Rocinha, Gávea e Praia do Pinto. Um policial está encarregado de investigar o desaparecimento nos pinos da dobradiça do portão lateral do supermercado, por onde se admite que os criminosos tenham entrado para matar as quatro vítimas. (página 2)

FILA PARA A ESPADA

Com a presença do Presidente da República, os aspirantes a oficiais da Aeronáutica receberam ontem suas espadas, na Escola de Aeronáutica. O aspirante Getúlio Barros, classificado em primeiro lugar, recebeu a espada das mãos do Presidente. Depois, a tropa desfilou em continência. (Pág. 3).

Viet-Cong no subúrbio de Saigon

Os guerrilheiros do Viet-Cong atacaram, na noite de ontem, um pôsto militar nos subúrbios de Saigão, a seis quilômetros do centro da cidade. O ataque durou cêrca de quinze minutos, deixando muitos mortos, cujo número ainda não tinha sido apurado e revelado. (Página 7)

De Gaulle arma-se contra a oposição

O Presidente Charles De Gaulle começava ontem a preparar seu esquema para enfrentar a Oposição, que vai tentar, daqui a 18 meses, nas eleições parlamentares de 1967, fazer maioria na Assembléia Nacional francesa e impôr ao velho Presidente uma política "fora do círculo fechado de seu poder pessoal".

O final das apurações deu 52,20% para o general e 44,80% para François Mitterrand, candidato das esquerdas. Em 24 milhões e 378 mil votantes, De Gaulle teve 13 milhões de votos e Mitterrand 10 milhões e meio. (Ler na página 7)

Servidor começa a receber

Cumprindo a promessa feita no dia de sua posse, o Governador Negrão de Lima determinou ontem ao Secretário de Finanças o início do pagamento do funcionalismo público carioca, referente ao mês de novembro, na próxima quinta-feira, dia 23. Não obstante o expediente parcial na sexta-feira, o pagamento continuará nesse dia, sendo reiniciado após o Natal. A Secretaria de Finanças desenvolverá esforços para concluir o pagabento antes do dia 31. (Página 2).

GB COMEÇA A PAGAR ANTES DO NATAL

O funcionalismo da Guanabara começará a receber seus vencimentos de novembro a partir do próximo dia 23. A informação foi dada na tarde de ontem pelo Secretário de Finanças, Sr. Márcio Alves, que afirmou ainda haver o Governador se empenhado na solução do pagamento, sendo a data fixada a mais viável encontrada depois de inúmeros estudos.

Muitos problemas foram encontrados pela Secretaria de Finanças, deixados pela administração passada. Ainda ontem o Estado pagou ao Tesouro Federal a quinta parcela de Cr$ 400 milhões, do empréstimo de Cr$ 2 bilhões feito pelo Sr. Rafael de Almeida Magalhães, para pagar os servidores, mas desviado para a CEDAG, cuja amortização deveria ter início no dia 14 do corrente. O dinheiro foi devolvido integralmente ao Govêrno federal pela atual administração, tendo o Governador Negrão de Lima se empenhado no pagamento do compromisso, de origem anterior ao início do seu mandato.

Assegurou o Secretário de Finanças que o Estado está enfrentando pesado ônus com o pagamento do 13.º salário a diversas emprêsas de capital misto, além da importância de Cr$ 1 bilhão e 250 milhões, destinada ao pagamento do pessoal da Polícia Militar, que nunca, desde sua fundação, foi atrasado em um dia sequer.

STM reelege Fortes

O Superior Tribunal Militar elegerá, hoje, a partir das 13 horas, em sessão secreta, seu presidente e vice-presidente para o biênio 66-67, devendo ser confirmados naquelas funções respectivamente, os Ministros Diogo Borges Fortes e Murgel de Resende, que estarão em exercício até o próximo dia 31.

Votarão na eleição os seguintes Ministros: Diogo Borges Fortes, Murgel de Resende, Valdemar Tôrres da Costa Otacílio Terra Ururaí, Figueirêdo Costa, Francisco Corrêia de Melo, Saldanha da Gama, Grun Moss, Ribeiro da Costa, Armando Perdigão, Romeiro Neto, Peri Bevilacqua, Floriano de Lima Brainer e Mourão Filho. Os eleitos serão empossados no dia 3 de janeiro. No dia 6, o STM entrará em recesso.

Foi devolvido ao Serviço de Distribuição das Auditorias da I Região Militar o IMP instaurado para apurar atividades subversivas na Universidade do Estado do Rio de Janeiro, anteriormente encaminhedo à Segunda Auditoria da Aeronáutica. A devolução se processou por estar entre os indiciados um major reformado do Exército, que é o antigo Reitor, Sr. Dioclécio Dantas de Araujo. Os demais indiciados são: Anair Gomes, Holmes Fagundes Pereira, Léo Mendonça, Arlindo Soares, Viana, Álvaro de Melo Dória, Maurício Moscovici, José Augusto Pereira das Neves, Melhim Chalhud Dória, Sebastião Folheadela Veiga, Paulo César de Almeida Pimentel.

Caixa venderá imóveis

Depende da aprovação e autorização do Conselho Deliberativo da Caixa Econômica, a publicação do edital de concorrência para a venda ao público das 192 unidades residencias pertencentes àquela Autarquia, segundo informou o Sr. Aírton Marques da Rocha, Chefe do Serviço de Administração de Imóveis da Caixa.

Afirmou também não serem 202 unidades e sim 192, distribuídas entre os prédios situados na Rua General Roca, na Praça Saens Pena, Rua Lauro Müller, em Botafogo e Rua Doutor Garnier, no Rocha.

Quanto às condições de venda, ainda não há detalhes oficiais, tudo não passando de planejamento. Preço, prazo, entrada e parte financiada dependerão de prévia autorização do colegiado da Caixa.

O único fato concreto está ligado à disposição dos apartamentos: os da Rua General Roca e Lauro Müller são de quarto e sala, além de dependências; os da Rua Dr. Garnier, de 3 quartos, sala e demais dependências.

Finalizando, afirmou o Sr. Airton Marques da Rocha que dentro de alguns dias os editais de concorrência serão publicados em tôda a imprensa da Guanabara para que a população tome conhecimento da matéria.

Presépio móvel na Cinelândia

Ao som de músicas natalinas, foi inaugurado ontem pelo Secretário de Turismo, Sr. João Paulo do Rio Branco, representante do Governador Negrão de Lima, o presépio armado na Cinelândia, projetado pelo Sr. Yarema Ostrog e construído em 25 dias por uma equipe de 40 operários.

Ornamentado em tempo recorde pelos funcionários d Secretaria de Turismo, o presépio custou cêrca de Cr$ 7 milhões. Sua altura é de 27 metros, inclusive um tablado, onde figuras em tamanho natural são movimentadas por dois potentes motores.

Hoje pela manhã, a Divisão de Certames da Secretaria de Turismo deverá iniciar a armação de uma árvore de Natal gigantesca, aproveitando como haste um dos postes do Atêrro. A árvore foi idealizada pelo Secretário João Paulo do Rio Branco e estará pronta dentro de dois dias, no máximo. Cêrca de 50 operários se revezarão nos trabalhos.

DC INFORMA

TRENS — Devido a interrupção na linha 1, entre as cabinas 2 e 3, nos dias 21 a 24, das 9 às 16 horas, os trens suburbanos não farão parada nas estações de Mangueira, Rocha, Riachuelo e Sampaio. Param em Francisco Xavier e nas demais do trecho.

REPARTIÇÕES — As repartições estaduais funcionarão de 9 às 12 horas, nos dias 24 e 31, segundo Decreto ontem baixado pelo Governador Negrão de Lima.

POSSE — Às 16 horas de ontem, o Sr. Sami Haddad tomou posse no Palácio Guanabara, no cargo de Coordenador de Planos e Orçamentos da Secretaria do Govêrno.

PAGAMENTO DE INATIVOS — Entre os dias 22 e 29 do corrente serão realizados os pagamentos de inativos e pensionistas da Aeronáutica. Os alugueres de casa consignados em fôlha, serão pagos de 5 a 11 de janeiro.

NATAL — Papai Noel estará presente aos festejos natalinos que se realizam dia 23 no Hospital Central da Aeronáutica.

POSSE — O General João Jacinto assumirá às 16 horas de hoje o cargo de Diretor de Finanças do Exército. Dirigia o Estabelecimento Central de Material de Intendência, no qual será empossado o General João Maria de Linhares.

EMPRÉSTIMOS — O Círculo dos Oficiais Intendentes das Fôrças Armadas suspendeu até abril de 66 a concessão de empréstimos, em conseqüência da criação de seu organismo de investimento. O comparecimento dos inscritos do 3.º grupo do plano carro-Coifa está sendo solicitado, a fim de ultimarem suas inscrições.

CADETES — Encontram-se no Colégio Militar do Rio de Janeiro, os cartões de identificação dos candidatos inscritos, na Guanabara, ao exame de escolaridade do concurso de admissão à Escola Preparatória de Cadetes (Campinas).

GUEDES — O General Carlos Luís Guedes encontra-se no Rio. Veio assistir a formatura de seu filho na Academia Militar das Agulhas Negras.

OUTRO TREM — A RFFSA recebeu o quarto dos cem trens elétricos que encomendou à indústria nacional para melhoria dos transportes suburbanos.

ENTREVISTA — O Ministro Perachi Barcelos, do Trabalho, concederá às 9 horas de hoje, entrevista exclusiva à imprensa estrangeira.

DOCUMENTO — O Sr. Trajano Clodomiro Valdez, funcionário do Ministério da Saúde, pêrdeu sua carteira funcional e pede a quem encontrá-la avisar na Rua Rêgo Monteiro, 182, em Cordovil.

VISITA — O Governador Negrão de Lima visita às 14 horas de hoje o Tribunal Regional Eleitoral. Ontem estêve naquele Tribunal o Sr. Alcino Salazar, nôvo Procurador-Geral da República.

SEMINÁRIO — A Universidade do Estado da Guanabara e o Clube de Engenharia promoverão de 24 a 28 de janeiro de 1966 um Seminário de Educação Para o Desenvolvimento.

HOMENAGEM A PM — O bloco "Bafo da Onça" homenageou na noite de ontem a Polícia Militar carioca, na pessoa do Coronel Édson de Moura Freitas, seu Comandante.

SINDICAL — Os jornalistas que fazem a cobertura do movimento sindical, previdência social e assuntos trabalhistas elegerão amanhã, às 18 horas as personalidades do Trabalho, da Previdência Social e o líder sindical do ano.

VARGAS — A Fundação Getúlio Vargas, comemorando o seu 21.º aniversário, inaugurará sua livraria e o Salão de Cultura, às 17 horas de hoje, na Avenida Graça Aranha, 26, lojas C e H.

DCT — O Serviço Geral de Vigilância completou no dia 15 do corrente, 10 anos de bons serviços prestados ao DCT. O Serviço tem como chefe o Sr. Jorge Lopes Marinho e como Inspetor Geral o Coronel Pedro Maciel Braga.

CARPINTEIROS — Os carpinteiros estarão reunidos, hoje, em assembléia geral na sede do Sindicato dos Têxteis, bem como, os trabalhadores de serrarias e de tanoarias, ocasião em que será discutida a seguinte ordem-do-dia: 1) — prosseguimento da campanha salarial, nos têrmos da Lei 4.330, que regulamentou o direito de greve; e 2) — decidir a paralisação dos trabalhos, já que até agora, os empregadores nada decidiram sôbre o pedido de aumento salarial pelas referidas categorias profissionais, na base de 90% sôbre os atuais salários.

MARINHEIROS — Termina hoje, a eleição para a escolha da diretoria do Sindicato dos Contramestres, Marinheiros, Moços e Remadores em Transportes Marítimos. A apuração começará no dia seguin e o quorum necessário para a validade do pleito é de 3.614 votos.

TRABALHADORES DO AÇÚCAR — Os trabalhadores na indústria de açúcar elegerão a diretoria de seu sindicato em pleito a se iniciar hoje, estendendo-se até o dia 23. Recorda-se que no primeiro pleito não foi obtido o quorum legal. O Sr. Pedro José da Silva encabeça a chapa única inscrita e está apelando para que os associados compareçam em massa às urnas.

MARCENEIROS — A Delegacia Regional do Trabalho, visando a uma solução para a questão salarial dos marceneiros, tentou, durante todo o dia de ontem, reuni-los em mesa-redonda com os empregadores, o que não foi possível em virtude da entidade patronal se encontrar fechada e não atender às repetidas chamadas telefônicas.

JORNALISTAS — O Sr. Espiridão Esper Paulo, presidente da Junta Governativa do Sindicato dos Jornalista Profissionais do Estado da Guanabara solicitou, ontem, ao Delegado Regional do Trabalho prorrogação, por 30 dias do prazo de intervenção naquele órgão sindical.

MOTORISTAS — O Sindicato dos Motoristas Rodoviários, está convocando a classe, inclusive, os ajudantes de carga particular, para se reunirem hoje, às 18 horas em sua sede social, quando será realizada assembléia para dar-se início à campanha salarial. A exemplo do pessoal de coletivos, os trabalhadores em transportes de carga particular, deverão pleitear um aumento na base de 70%.

TURISMO — O Instituto de Cultura Hispânica e o Instituto de Estudos Turísticos de Madri acabam de instituir o I Curso de Turismo para funcionários brasileiros, filipinos hispano-americanos. Informações podem ser obtidas na Rua Alcindo Guanabara, 15, 7.º andar.

IPES — Hoje, às 20 horas, no Fluminense F. C., jantar de confraternização dos empresários e profissionais liberais integrantes do Instituto de Pesquisas e Estudos Sociais.

ADJUNTO — O Advogado Américo Agne foi reconduzido ao Gabinete da Secretaria da Finanças, onde está desempenhando as funções de Adjunto, que exercera na gestão do Prefeito Negrão de Lima.

Atraso leva empreiteiro a Negrão

Após se reunir com o Governador Negrão de Lima, ontem, no Palácio Guanabara, o Sr. Fernando Petruci da Conceição, presidente da Associação Brasileira dos Empreiteiros de Obras Públicas, disse à imprensa que "a situação dos empreiteiros cariocas é de extrema penúria", sublinhando ainda que "a dívida do Estado no setor de obras públicas, para com a classe, atinge importância de Cr$ 12 bilhões".

Revelou, a seguir, o apêlo feito ao Sr. Negrão de Lima para a liberação de Cr$ 2 bilhões, dentro de oito dias, a fim de que os empreiteiros possam pagar o 13.º salário de seus empregados.

Informou, então, que as companhias construtoras têm cêrca de 70 mil empregados sem receber vencimentos, sendo que até o pagamento do 13.º salário não pode ser feito por falta de dinheiro. Vários construtores, disse, estão na iminência de terem seus títulos protestados pelos fornecedores, que se recusam a esperar mais tempo pela liquidação dos títulos emitidos.

Dentre os setôres da administração estadual, segundo o Sr. Petruci, a maior dívida pertence à SURSAN, sendo que o DER e a SUSEME estão com seus débitos mais ou menos em dia. Duas soluções foram apontadas ao Governador carioca pelo representante dos empreiteiros. A primeira, será o pagamento imediato dos Cr$ 2 bilhões solicitados, para que possam agüentar mais 10 ou 15 dias na execução das obras. Para tal, hoje, ainda, o Sr Petruci deverá ir em companhia do Secretário de Finanças à presença das autoridades federais, tentando conseguir o empréstimo da importância.

A segunda solução será a emissão de letras de câmbio, por parte do Govêrno do Estado, para tentar cobrir a dívida de Cr$ 12 bilhões. Isso, entretanto, é problemático, pois depende da receptividade da rêde bancária.

Afirmou ainda o empreiteiro que o pagamento das obras começou a ser irregular um mês antes de terminar o Govêrno anterior, quando passou a receber importâncias que variavam entre Cr$ 400 milhões e Cr$ 1 bilhão, em dias alternados, sem freqüência. Com a posse da administração do Sr. Negrão de Lima, os pagamentos cessaram, pois o nôvo Secretário de Finanças quis fazer um balanço da situação financeira do Estado, cujo Erário foi encontrado vazio.

Anormal cansou de ser homem

BELO HORIZONTE — (Sucursal) — O jovem Dálvio Lucena Rêgo, de 25 anos, "cansado de ser homem", quis destruir a prova de sua masculidade usando uma navalha. O anormal praticou o ato, doming , em frente ao Hospital S.O.S. sendo logo socorrido pelos médicos de plantão, que o operaram e o colocaram fora de perigo. O jovem revelou à Polícia que dez outros rapazes de suas relações aguardavam sòmente o resultado de sua operação para também agirem da mesma forma. A essa altura, no entanto, devem estar desiludidos, pois, apesar da mutilação, Dálvio Lucena continua homem do mesmo jeito, não havendo qualquer possibilidade de transformar-se numa esbelta donzela, como era seu sonho. Segundo parentes do rapaz, êle nunca se conformou em ter nascido homem e, ùltimamente, fazia coleções de recortes de revistas e jornais sôbre casos de homens que se converteram em mulheres, como os de April Ashli e Coccinelli, que parecem ter sido os que mais o impressionaram. Dálvio sairá hoje do hospital, fora de perigo, mas mantendo sua condição de "homem".

Itamarati nada tem com café

O Itamarati não recebeu ainda qualquer comunicado sôbre o caso criado pelo govêrno do Líbano com o IBC, cobrando alta soma relativamente a impostos que o IBC deveria aquela nação, devido ao entrepósto que mantém em Beirute. O porta-voz do Chanceler Castelo Branco disse à reportagem que o problema compete diretamente ao IBC.

BC regula cooperativas de crédito

O Banco Central da República distribuiu, ontem, a Resolução n.º 11 dispondo sôbre as cooperativas de crédito e que foi determinada de conformidade com o artigo n.º 9 da Lei n.º 4.595, de 31-12-64, e na forma da deliberação do Conselho Monetário Nacional, com base nos artigos 3.º, 4.º, inciso VIII e §§ 1.º, 18, § 1.º e 55 do citado diploma legal.

A resolução em seu artigo primeiro determina que o capital das cooperativas de crédito será sempre realizado em moeda legal e o associado terá de integralizar, no ato da subscrição, pelo menos 50 por cento das cotas que tomar e o restante dentro de um ano

O artigo segundo veta a participação no quadro social das cooperativas de tôdas as pessoas que detenham mais de 10 por cento do capital de qualquer outra instituição financeira.

O depósito voluntário em outros estabelecimentos bancários, exceto no Banco do Brasil, é vedado pelo artigo terceiro.

Entre outras determinações, o artigo IV proíbe às cooperativas a denominação de BANCO; realizar operações de crédito com pessoas jurídicas, exceto operações de crédito agrícola; adquirir imóveis que não sejam destinados ao seu uso próprio; conceder empréstimos ou adiantamentos sem observância do prazo de carência de 90 dias de inscrição do associado; participar do capital de sociedades outras que não a do Banco Nacional de Crédito Cooperativo ou de Coopeartivas Centrais.

O artigo V proíbe às cooperativas concentrar em um só devedor mais de 5 por cento do total dos empréstimos. O artigo VI determina que pelo menos 70 por cento do valor de seus empréstimos deverão ser destinados à assistência às cooperativas filiadas.

Regulamento

O artigo VII estabelece normas para o regulamento das cooperativas, como: obter prévia e expressa autorização do BC para entrar em funcionamento; submeter, no prazo de 30 dias, a contar da instalação de qualquer assembléia, ao exame prévio do BC os documentos de constituição e reforma estatutária; adequar a área de ação às possibilidades de reunião, contrôle e operações, admitindo-se apenas em casos especiais, apreciados e autorizados pelo BC delimitá-la além dos Municípios limitrofes ao da sede social; providenciar recolhimento compulsório à ordem do BC, observando as normas e prazos fixados pelo Conselho Monetário Nacional; aplicar no mínimo 50 por cento dos depósitos na zona onde foram captados; levantar balancetes no último dia de cada mês e balanços gerais obrigatòriamente em 30 de junho e 31 de dezembro e, finalmente, comunicar, com prazo de 15 dias ao BC, a nomeação ou eleição de membros dos órgãos administrativos.

O Banco Central poderá cancelar o registro ou autorização do funcionamento de cooperativas de crédito cujas atividades se achem paralisadas ou venham a ser paralisadas por mais de 120 dias, ou, ainda, que estejam em regime de liquidação. Cabe ainda ao Banco Central determinar, a qualquer tempo, intervenção nas cooperativas de crédito ou submetê-las ao regime de liquidação extrajudicial, inclusive como medida preventiva em face de inobservância de disposições legais ou regulamentares. Poderá, ainda, intervir nas seções de crédito das cooperativas mistas, por idênticos motivos, com autoridade, inclusive, para eliminar dos estatutos das cooperativas faltosas, a seu exclusivo critério, as disposições concernentes à Seção de Crédito.

RJ: ex-Governadores vão a IPM

O Tribunal de Justiça do Estado do Rio enviou à Segunda Auditoria de Guerra os autos do processo do IPM instaurado para apurar atividades subversivas e corruptivas nos governos dos Senhores Celso Peçanha Carvalho Janotti e Badger Silveira.

Os ex-Secretários de Segurança também foram envolvidos nos processos sôbre a tolerância dos jogos proibidos, não julgados pelo TJRJ, que se considerou incompetente para tal.

DC-RJ rápidas

● *Foi confirmada para o próximo dia 23 a inauguração oficial do nôvo sistema de luz a vapor de mercúrio da Praia de Icaraí. A confirmação foi feita pelo Ministro Adilar Teixeira, Coordenador Geral do Plano Estadual de Ajuda aos Municípios, durante sua visita de inspeção, domingo, aos trabalhos de instalação das modernas luminárias.*

● *As quinhentas vagas de professôres criadas pelo Governador Paulo Tôrres serão distribuídas pelas diversas regiões escolares, ainda êste ano, logo após a elaboração de decreto pelo Secretário de Educação, Sr. Luís Brás. Serão atendidas, preferencialmente, as unidades recentemente criadas e construídas e ainda onde houver grande necessidade de contratação, no corrente exercício.*

● *Através de edital, o Tribunal de Contas do Estado do Rio está comunicando aos portadores de adiantamentos e suprimentos recebidos dos cofres estaduais que os mesmos deverão apresentar suas prestações de contas, impreterivelmente, até às 15 horas do próximo dia 31, de acôrdo com a legislação em vigôr.*

● *O Tribunal de Justiça fluminense entrará em recesso para as férias coletivas dos Desembargadores a primeiro de janeiro, retornando às atividades normais nos primeiros dias de fevereiro, enquanto que o expediente nas Varas Cíveis e Criminais não sofrerá alteração.*

● *O Deputado Geremias de Mattos Fontes disse, ontem, que o Governador Paulo Tôrres deve quebrar o tabú e realizar obras no município de São Gonçalo. O Parlamentar, que já foi Prefeito de São Gonçalo, explicou que, embora a municipalidade tenha uma boa arrecadação, os encargos administrativos, inclusive a manutenção de um Pronto Socorro que atende a pessoas de várias localidades do Estado tornam impossível a realização das chamadas grandes obras.*

● *A cidade de Araruama sera totalmente urbanizada pelo Departamento de Estradas de Rodagem, que já deu início às obras no centro da cidade. O Prefeito Mário Castanho informou ainda que deverá assinar convênio com o Ministério do Planejamento, o que permitirá a conclusão das obras o mais rápido possível.*

● *O Deputado Henri Nôvo enviou telegrama de solidariedade aos servidores da SAEN acusados como responsáveis pela falta dágua registrada nos últimos dias na Capital fluminense. Explicou o Parlamentar, ex-diretor da SAEN, que a falta dágua é exclusivamente conseqüênte do aumento do consumo no verão, porque adutôras e estação de tratamento não têm condições de aumentar o fornecimento quando foi triplicada a necessidade do liquido em conseqüência do forte calor.*

● *As obras civis que antecedem à montagem pròpriamente dita da Usina Hidrelétrica de Rosal, no Vale de Itabapoana, serão iniciadas a 11 de janeiro, com a presença do Ministro de Minas e Energia, Sr. Mauro Tibáu. O Governador Paulo Tôrres vai movimentar a primeira máquina da firma construtora que venceu a concorrência pública.*

SUNAB fiscaliza carne com rigor

A fiscalização da SUNAB vai encetar ainda esta semana uma campanha contra diversos frigoríficos localizados fora do Estado e que não estão apresentando um boletim diário de distribuição da carne bovina aos açougues da Guanabara.

Para evitar a prática do câmbio-negro, providências foram tomadas procurando localizar, através das notas fiscais, a origem do produto e os frigoríficos que não constam da relação da Delegacia Regional da SUNAB.

Segundo nota oficial da SUNAB, a CIBRAZEM distribuiu 213 toneladas de carne, abastecendo a 312 açougfues, enquanto que os frigoríficos particulares distribunram 277 toneladas para 661 estabelecimentos do Estado. Registraram-se quatro autuações e 102 açougues foram fiscalizados. Por outro lado, nos dias 17, 18 e 19 do mês em curso, foram entregues, em 1.147 açougues da Guanabara, cêrca de 844.313 quilos de carne bovina, provenientes de frigoríficos particulares e dos armazens frigoríficos da CIBRAZEM.

Ontem, foram autuados os seguintes estabelecimentos: Casas do Charque, Casas de Carne Touro Branco Ltda., Açougue Torrão Ltda., Açougue J. R. Dutra, Açougue Noel Rosa Ltda., Padaria e Confeitaria N. S. de Guadalupe Ltda., Panificação Califórnia, Confeitaria e Padaria Mocete Real Ltda. (autuada por sonegação do pão de 200 gramas e recusando-se a vender o pão especial em igualdade de pêso pelo prêço do tabelado), Padaria e Confeitaria Príncipe do Bairro (autuado por fraudar o pêso do pão), Mercadinho da Lapa, Leão dos Salgados (autuado por não afixar tabela de massas, bacalhau, queijo, manteiga, charque e linguiça), Santana e Cia Ltda. (autuada pela não colocação nas notas fiscais do número da autorização de prêço da SUNAB para venda do bacalhau expôsto). Foram arrecadadas em multas, Cr$ 1.020.000.

Gêneros

Hoje, às 17horas e 30 minutos, o Sr. Cláudio Ramos, representante da Federação Nacional do Comércio na CONEP, formalizará um apêlo na Associação Comercial para que a SUNAB use seus bons ofícios, visando que o comércio de gêneros alimentícios também se enquadre no "espírito da Portaria In. 71". Objetiva a uma disciplina de preços que vem apresentando melhores resultados nos demais setores mercantis.

O Sr. Climério Pereira Veloso, presidente do Sindicato da Indústria de Doces e Conservas, ex-presidente da Bôlsa de Gêneros, especialmente convidado pelo Sr Cláudio Ramos, falará sôbre problemas e respectiva participação do comércio de gêneros de modo mais efetivo na política de contenção dos prêços do Govêrno federal.

O Serviço de Divulgação da SUNAB informou, ontem, não haver nada de positivo sôbre a transferência de alguns órgãos jurisdicionados àquela autarquia, como a Comissão de Financiamento da Produção para o Ministério da Agricultura. Adiantou que êsse assunto jamais foi cogitado e só seria possível por Lei do Congresso ou por iniciativa do Presidente da República.

Centro dos mendigos funcionará

Depois do encontro que manteve com o Governador Negrão de Lima, a Secretária de Serviços Sociais da Guanabara, Sra. Hortência Dunchee de Abranches, declarou que está procurando conhecer os problemas de sua Pasta para então solucioná-los, convenientemente.

Afirmou que o Centro de Recuperação de Mendigos, ainda não entrou em funcionamento desde sua inauguração, em outubro do ano passado, por falta de pessoal para trabalhar. Entretanto, em entendimentos que vem mantendo com outras Secretarias, está conseguindo funcionários e espera, na próxima semana, estar com aquêle setor em pleno funcionamento.

Outro tópico de interêsse, foi o problema das favelas e dos núcleos residenciais, entre êles os de Vila Aliança, Vila Kennedy e do Parque Proletário da Rua Marquês de São Vicente.

Declarou a Secretária que está procedendo a um levantamento nos núcleos residenciais para saber quais os ocupantes das casas construídas pelo Estado que não têm direito às mesmas. Ao que informou a titular da Pasta dos Serviços Sociais, existem inúmeros moradores que invadiram os Parques, ocupando casas à revelia das autoridades. Todos aquêles que não tiverem direito, não morarão naquêles locais.

Quanto ao conjunto residencial da Rua Marquês de São Vicente, afirmou que também foi invadido por pessoas estranhas aos quadros do funcionalismo estadual, para quem foi construído o conjunto. Uma pesquisa está em execução visando descobrir os invasores que ocuparam o lugar de outros mais necessitados.

Clubinho tem festa na Marinha

Será realizado hoje, no porta-aviões Minas Gerais, "show" organizado por Tia Arlete, a convite da nossa Marinha de Guerra, na pessoa do Comandante Paulo Freire, Chefe de Relações Públicas.

Todos os associados do Clubinho e os leitores do nosso suplemento infantil — "O Carioquinha" — estão convidados para o espétaculo, que contará com atrações artísticas, inclusive números a cargo de alguns astros da TV-Excelsior. O Canal-2 transmitirá a festa, a partir das 17 horas e minutos.

Tia Arlete fará entrega dos donativo da campanha "Natal Alegre da Criança Pobre" às crianças do Lar Jesus de Nazaré e da Casa São João Batista da Lagoa e realizará sorteio de muitos brinquedos oferecidos pela Rozenlândia, devendo ainda apresentar para os telespectadores uma entrevista com o Comandante do Minas Gerais, Capitão-de-Mar-e-Guerra Arnaldo de Negreiros Januzzi.

Govêrno recupera viaturas

A Superintendência de Transportes da Guanabara, atendendo a determinação do Governador Negrão de Lima, está recuperando novas viaturas para o serviço de Rádiopatrulha e também para atender as exigências das diversas Secretarias. Dentro de mais uma semana, novos carros da RP serão entregues à Fôrça Policial da Guanabara em perfeitas condições de funcionamento, graças à operosidade da equipe liderada pelo atual Superintendente, Sr. Manuel Pereira Filho.

Outro detalhe importante registrado naquela Superintendência, foi a devolução da verba de 300 milhões de cruzeiros recolhida ontem, considerada pelo Sr. Pereira Filho como supérflua e onerosa aos cofres estaduais.

Araripe Macedo quer trabalho sem política

O Almirante de Esquadra Zilmar Campos de Araripe Macedo assumiu, ontem, o cargo de Ministro da Marinha, recebendo-o do Almirante Paulo Bosísio, em cerimônia realizada na sede do Ministério, ocasião em que afirmou que "à Nação, ou pelo menos às suas classes mais esclarecidas, não agrada ver seus chefes militares com freqüência nas manchetes dos jornais; preferiria senti-los voltados inteiramente para seus afazeres profissionais, contribuindo assim, com o seu silêncio, sobretudo no que toca ao campo político, para o fortalecimento da disciplina, no âmbito interno, e para a tranqüilidade de que tanto necessita a Nação, na presente conjuntura, no âmbito externo".

À solenidade compareceram os Ministros da Guerra e da Aeronáutica, o Almirante Borges Fortes, presidente do STM, o ex-Ministro Melo Batista, grande número de oficiais-generais da Marinha e da Aeronáutica, inclusive o Brigadeiro Zoemir de Araripe Macedo, irmão do nôvo Ministro e seus pais. O Ministro tem 57 anos de idade, é solteiro, possui o Curso da Escola Superior de Guerra, e era Secretário-Geral da Marinha, tendo sido promovido à Almirante de Esquadra, num dos últimos atos do Almirante Paulo Bosísio.

Iniciando seu discurso de posse, disse o nôvo Ministro que "um Govêrno de recuperação, recuperação sobretudo moral, como o presente, impõe aos que o integram pesadas responsabilidades e dêles exige fortaleza de ânimo para enfrentar a impopularidade, incompreensões e resistências que a ação renovadora sempre provoca". Mas, "quando um dever parece por demais pesado, pode-se aliviá-lo cumprindo-o com o maior escrúpulo. Minha preocupação dominante ao assumir o cargo é, sem dúvida, assegurar a continuidade administrativa, dela afastando seus maiores inimigos: a improvisação e o personalismo".

"Em se tratando de funções militares, especialmente — continuou o Almirante Zilmar Campos de Araripe Macedo — o culto do personalismo, da exibição pessoal, produzirá danos mais graves pela repercussão direta ou indireta que pode ter sôbre os superiores interêsses da Segurança Nacional".

Em outro trecho de seu discurso, declarou que uma máquina bem regulada não produz ruídos desnecessários e evitáveis. "Assim deve trabalhar a Marinha, o que certamente não impedirá de dar contas à Nação do que faz e de como utiliza os recursos que esta lhe proporciona, fazendo-o contudo nos momentos oportunos e pelos meios adequados".

Bosísio

Ao transmitir o cargo, o Almirante Paulo Bosísio declarou que, ao assumir o cargo no início dêste ano, manifestou ao Presidente Castelo Branco o desejo de permanecer no cargo por tempo breve e ser dêle dispensado tão logo sua tarefa fôsse julgada concluída. "Passados onze meses e considerando cumprida a missão que me havia atribuído o Senhor Presidente, solicitei exoneração do cargo, que acaba de me ser concedida".

Fêz a seguir o ex-Ministro uma enunciação dos propósitos que nortearam sua administração, finalizando por agradecer aos colegas de Ministério pela atenção que sempre emprestaram aos assuntos de interêsse da Marinha. "De modo particular dirijo-me aos Exmos. Srs. Ministros da Guerra e da Aeronáutica, pedindo-lhes que sejam os portadores a seus comandados da palavra de amizade dos companheiros da Marinha de Guerra e da esperança de que, cada vez mais, se estreite e se solidifique a cooperação entre as Fôrças Armadas, no interêsse da defesa de nossos ideais democráticos e cristãos e da segurança da Pátria".

Castelo

Ao dar posse ao nôvo titular da Marinha, o Marechal Castelo Branco salientou que ao Almirante Araripe Macedo não "faltam elementos pessoais para o desempenho que, mais do que o Presidente da República, a Revolução confere a V. Exa., não para resolver uma estrutura, e sim para modernizar meios, renovar métodos e realizar, efetivamente, um programa naval".

O Chefe da Nação elogiou, em seu pronunciamento, demoradamente, a atuação do Almirante Paulo Bosísio à frente do Ministério da Marinha, dizendo, inclusive que sua atuação "foi modelar" e que "dignificou o cargo e enobreceu a Marinha".

Juraci: Lei Fiscal demasiado complexa

BRASÍLIA (Sucursal) — O Sr. Juraci Magalhães, Ministro da Justiça, declarou em pedido de informações do Deputado Zaire Nunes, «que a legislação fiscal vigente no País é de tal forma complexa e de difícil interpretação que tem ensejado a penetração de funcionários de um órgão na área de competência de outro, no próprio Ministério da Fazenda».

Frisou o Ministro, com base em esclarecimentos do General Ciríaco Lopes, Diretor da Polícia Federal de Investigações, que os "Agentes do DFSP não têm usurpado atribuições dos órgãos do Ministério da Fazenda. O que tem ocorrido é que na perquirição dos ilícitos penais, os policiais defrontam-se, comumente, com infrações que, se constituindo em delitos penais, o são também de índole fiscal, como o contrabando ou o descaminho, e mais recentemente, com o advento da Lei 4.729, no pertinente do crime de sonegação fiscal, em que ocorrem infrações de ambas as naturezas, cabendo primazia para apuração dos mesmos aos órgãos do DFSP, nos casos em que o ilícito fiscal é considerado um mínimo em relação ao ilícito penal".

Finaliza o Sr. Juraci Magalhães salientando que é um fato notório o conflito de competência freqüentemente verificado entre as autoridades encarregadas de prevenir e reprimir os ilícitos praticados em detrimento de bens ou serviços da União, "dado o anacronismo, ainda imperante, de inmeras disposições legais que regem a matéria".

Ex-UDN age contra Ademar e Andrade

SÃO PAULO (Sucursal) — Os ex-udenistas, que vinham lutando contra a possível liderança do Governador Ademar de Barros, na ARENA, através de pronunciamentos, ataques e evasivas, passaram à fase mais efetiva e talvez mais eficiente dos seus esforços. Substituindo o Deputado Herbert Levy, naquelas manobras antiademaristas, o ex-Deputado Abreu Sodré, do "staff" lacerdista, passou a tentar o ex-Governador Carvalho Pinto. Em longas e sucessivas visitas àquele ex-Governador, o Sr. Abreu Sodré lhe vem fazendo instantes apelos para ingressar no Partido situacionista. Garante ao Sr. Carvalho Pinto que êle será o Líder da ARENA em São Paulo, pois para a função possuiria melhores condições do que os Srs. Ademar de Barros, Auro Moura Andrade e Herbert Levy. O ex-Governador ainda não deu a sua palavra definitiva, mas, a esta altura, todos sabem que ingressará na ARENA. Foi mesmo o que já transmitiu ao Ministro da Justiça, na Guanabara, o Sr. José Bonifácio Coutinho, do "staff" do ex-Governador. Assim agindo, os ex-udenistas procuram rechaçar as tentativas do Governador e do Presidente do Congresso de empolgar a ARENA.

Expectativa cerca encontro de Israel

BELO HORIZONTE (Sucursal) — Círculos ligados ao Governador eleito de Minas, Sr. Israel Pinheiro, aguardavam, ontem, com indisfarçável ansiedade os resultados das conversações que o futuro dirigente do Estado deveria manter na tarde de ontem com o Presidente Castelo Branco, no Rio. Na Assembléia Legislativa, Deputados do ex-PSD salientavam a importância do encontro, e o segundo que se realiza desde as eleições de 3 de outubro, e acentuando que êle servirá para sacramentar o ingresso maciço dos ex-pessedistas no Partido do Govêrno. Em contrapartida, seria assegurada ao nôvo Governador ampla cobertura do Poder central para o plano de Govêrno que preparou e espera levar avante. O Sr. Israel Pinheiro, que regressara a BH, meio de surprêsa, no domingo, viajou ontem cedo para a Guanabara com o fim específico de avistar-se com o Chefe da Nação. Apesar do sigilo que cercou a realização da entrevista, ontem à tarde era a mesma confirmada, constando inclusive da agenda do Presidente da República. Aproveitando sua estada no Rio, o Sr. Israel Pinheiro provàvelmente fará uma visita ao Governador Negrão de Lima, seu companheiro do extinto PSD, com quem ainda não esteve desde que assumiu o Govêrno da Guanabara. O futuro dirigente mineiro deverá retornar a BH, de onde seguirá logo após para Brasília a fim de ali passar o Natal, no dia 30 ou 31 o Sr. Israel Pinheiro estará em Araxá.

Desmentida a peste bubônica em Minas

BELO HORIZONTE (Sucursal) — O Deputado Atos Vieira de Andrade ocupou ontem a tribuna da Assembléia Legislativa para desmentir notícias veiculadas pela imprensa de BH e do Rio, segundo as quais teria se manifestado grave surto de peste bubônica na região de Itanhomi, em Minas. Citando afirmações de autoridades civis e Sanitárias daquêle município, bem como dando seu testemunho pessoal o Parlamentar ex-republicano tranqüilizou as populações regionais, afirmando categòricamente que tais informações são inverídicas e improcedentes. Em BH, o veiculador das notícias sôbre a incidência da peste bubônica foi o Deputado trabalhista Ladislau Sales, que já ocupou a Secretaria da Saúde no Govêrno Magalhães Pinto.

SUNAB não fêz Grupo para leite

BRASÍLIA (Sucursal) — A SUNAB não criou qualquer Grupo de Trabalho do Leite, segundo informações prestadas por êsse órgão ao Deputado Mário Covas, as quais esclarecem que tal Grupo se constituiu por interêsse exclusivo dos produtores.

Explica a SUNAB que a pesquisa do custo da produção que utiliza é o da extinta Comissão Nacional da Pecuária de Leite, do Ministério da Agricultura. A pesquisa engloba as bacias leiteiras do Rio, São Paulo e Belo Horizonte, realizada em 1952-53, pelo sistema de amostragem, e que foi atualizada pelos índices econômicos usuais.

Salienta a informação que os derivados do leite "in natura" e o leite em pó estão com os preços liberados. Diz a SUNAB que o tabelamento do leite "in natura" é o instrumento de defesa dos preços ao produtor e ao consumidor, e que a única vez em que os preços foram liberados a participação do preço ao produtor no preço final ao consumidor, caiu de 60 por cento para 50,4 por cento (maio a agôsto de 1962), "numa clara demonstração de que a experiência não foi benéfica aos produtores de leite, prejudicando entretanto os consumidores".

Faria é "cabo" de Ademar

SÃO PAULO (Sucursal) — O Brigadeiro Faria Lima, Prefeito da capital e cognominado "o porta-voz nacional do janismo", é no momento o principal (e mais poderoso) cabo-eleitoral do Vereador Manuel Figueredo Ferraz, genro do Governador Ademar de Barros e candidato à reeleição do presidente da Câmara Municipal. Através de seu Líder na edilidade, o Sr. Jóia Júnior, o Brigadeiro-Prefeito mantém entendimentos com integrantes de várias correntes para a reeleição de Maneco. Uma chapa de Oposição está sendo tentada — sem perspectiva de sucesso — pelo Vereador Agenor Mônaco. Êste edil não se opõe à reeleição do presidente, mas não quer a eleição da cantora e apresentadora de televisão, Dulce Sales Cunha Braga, para um lugar na Mesa.

Ato dois vinga em Minas

BELO HORIZONTE (Sucursal) — O Governador Magalhães Pinto acaba de enviar ao Legislativo sua primeira mensagem baseada em dispositivo do Ato Institucional n.º 2. A proposição dá nova redação ao Artigo 98 da Lei 3.214 e tem por objetivo específico beneficiar diversas categorias funcionais da Secretaria da Fazenda, entre as quais as de exatores, fiscais de renda e agentes de fiscalização. A Assembléia terá um prazo de 30 dias para manifestar-se, findo o qual a matéria estará automàticamente aprovada.

Sem êxito acêrto pró-Auro

SÃO PAULO (Sucursal) — Não vem alcançando o êxito esperado, o trabalho do Deputado Luciano Nogueira Filho, do ex-PSD, em favor do Senador Auro Moura Andrade. De acôrdo com o Governador do Estado e com entendimentos mantidos com o Senador Filinto Müller, aquêle Parlamentar procura assinaturas para um "compromisso" em favor da liderança do Senador da ARENA paulista. Os prognósticos eram no sentido de que no primeiro dia, o documento lograria perto de 30 assinaturas. Entretanto, apenas cinco firmas foram apostas, até o momento, sob o "compromisso".

Legenda é solução da ex-UDN

BELO HORIZONTE (Sucursal) — Para os ex-udenistas, que se encontram em uma encruzilhada política difícil, ainda mais que os principais líderes da Bancada federal se filiaram à ARENA e parecem manter as mais "cordiais relações com o Governador eleito de Minas".

Acreditam que a criação de uma sublegenda na agremiação revolucionária poderá resolver o impasse, pois assim ficariam com o Govêrno federal, mas em oposição ao Sr. Israel Pinheiro. O certo, porém, é que a Bancada estadual da ex-UDN deverá aguardar a definição do Sr. Magalhães Pinto, apesar do Governador já ter revelado que "dá inteira liberdade de escolha aos seus atuais companheiros".

FINAME opera no Sul

Financiando a aquisição de equipamento para os Estabelecimentos Vinícolas Mosele, de Caxias do Sul, o Banco de Crédito Real de Minas Gerais deu início ontem a suas operações como o mais nôvo "Agente de Máquinas e Equipamentos Industriais, do BNDE.

O equipamento financiado pelo importante Banco mineiro, na proporção de 70 por cento, custou, à emprêsa vinícola cêrca de 80 milhões de cruzeiros. Ao FINAME coube refinanciar 50 por cento do valor da transação. O Secretário-Executivo do Fundo, Sr. Murilo Gouveia, informou que não espera ultrapassar até o final do ano o número de 2 mil contratos de financiamento à indústria nacional (já são mais de 1.800 realizados), acreditando que isto ocorra em meados de janeiro próximo. Os negócios proporcionados pelo FINAME já somam, em valor, mais de 76 bilhões de cruzeiros.

Imprensa estrangeira homenageou Leitão

Expressando a sua gratidão pela colaboração recebida da imprensa estrangeira, representada no Brasil pelo Clube dos Correspondentes Estrangeiros, o Sr. Vasco Leitão da Cunha, nôvo Embaixador do Brasil em Washington, apoiou o ponto de vista do presidente do clube que, ao saudá-lo, disse da identidade do paralelismo, existente na função do jornalista e do diplomata. "Só que os meus leitores são em menor número" — acentuou o Ministro, fazendo blague.

O ex-Chanceler foi homenageado com um almôço oferecido pelo clube e do qual, além de meia centena de correspondentes estrangeiros participaram, também, diretores de jornais e de agências de notícias. Saudando o ex-Ministro, e apresentando-lhe as despedidas dos correspondentes estrangeiros no Brasil, falou o jornalista Michael Fild, presidente do clube.

Disse do apoio do Ministro, que muito contribuiu para o desenvolvimento do clube, lembrando que o Sr. Vasco Leitão da Cunha foi o primeiro passo para atualizar as relações entre correspondentes estrangeiros e autoridades brasileiras; citou que o Rio de Janeiro é hoje o mais importante centro da América Latina como base de trabalho para jornalistas de tôdas as partes do mundo. O Ministro Vasco Leitão da Cunha com muita atenção ouviu e também do discurso do jornalista o papel que êste abordou as relações entre Imprensa e Governos para acentuar que o jornalista, na legítima função de procura da informação, às vêzes antecipa de maneira muito incômoda para as autoridades, os fatos que preocupam Govêrno e públicos. E citando o paralelismo entre jornalismo e diplomacia, ajuntou: "A essência da diplomacia parece então ser a discrição, do jornalismo livre, o contrário. O que agradecemos a V. Exa. é a sua contínua amabilidade mesmo quando não gostou dos artigos ou reportagens na imprensa externa, o seu reconhecimento de que não pode ser papel de correspondentes estrangeiros escrever elogios para qualquer Govêrno que seja".

No seu agradecimento, o homenageado disse que era testemunha do crescimento do clube e recordou que hoje "nos reunimos num salão bem maior do que nas primeiras vêzes".

A seguir, perguntaram ao ex-Chanceler qual tinha sido a sua maior satisfação e qual a sua maior decepção durante sua gestão à frente do Itamarati. No primeiro caso o Ministro apontou a Segunda Conferência Extraordinária da OEA, realizada como previsto e coroada de êxito. No segundo caso, o fato de que nem sempre pudera ter opinião igual à dos jornalistas, e acentuou a linha firme e positiva da política externa seguida pelo Presidente Castelo Branco.

Outra pergunta indagava qual seria o seu substituto efetivo no Ministério, respondendo o Ministro que ainda não sabia, pois que o Presidente examinava uma relação de nomes para substituí-lo. Esclareceu a outra pergunta dizendo que a eleição do General Charles De Gaulle era um fato importante, e que o Brasil acompanhava atentamente. O General De Gaulle sempre se mostrou um bom amigo do Brasil, um interessado nos problemas e lembrou tempos em que servira na França e seus encontros com o General-Presidente. Há muito de interêsse entre os dois Países" e "nós poderemos absorver muito de sua cultura, ciência e técnica" disse

A última pergunta dizia respeito à guerra no Vietnã do Sul. Depois de acentuar a indefectível posição brasileira de apoio a ação sul vietnamita e da solidariedade brasileira à atuação dos Estados Unidos no caso, o Ministro esclareceu à pergunta dizendo que o Brasil não pode interferir para uma solução do conflito simplesmente porque não fôra solicitado por nenhum dos lados.

FIPEME continua os financiamentos: GB

Em prosseguimento ao programa do Fundo de Financiamento à Pequena e Média Emprêsas — FIPEME, o Banco Nacional do Desenvolvimento Econômico concedeu financiamento no valor de 600 milhões de cruzeiros para a instalação da nova fábrica da emprêsa Tecnotransportes Indústrias e Comércio, no Estado da Guanabara.

A emprêsa beneficiada vem operando no Brasil em larga escala, na indústria naval, sendo responsável, atualmente, pelo fornecimento de 90% dos guinchos de carga, máquinas de leme e outros equipamentos para navios nacionais, além de produzir guindastes utilizados pela indústria de construção civil e motores elétricos para serviços pesados.

O Sr. Jose Garrido Tôrres, presidente do BNDE, após a assinatura do contrato, ressaltou a importância da nova fábrica para o setor de construção naval, que vem sendo apoiado pelo Banco e já produz divisas para o Brasil, com a venda de embarcações a outros países. Congratulou-se o Sr. Garrido Tôrres com o Diretor-Superintendente da Tecnotransportes, Sr. René Bouvin, que, sendo de nacionalidade francesa, participa da fé no desenvolvimento econômico brasileiro, a tal ponto que aqui se estabeleceu em um setor industrial de recente implantação.

O Sr. René Bouvin, após agradecer ao BNDE a rapidez da operação beneficiando a sua emprêsa, declarou que, com o funcionamento da nova fábrica, será possível aumentar, também, a produção de guindastes utilizados pela indústria de construção civil, os quais proporcionam a redução de prazos de obras e economia no custo das edificações.

20 Anos de Serviços Prestados à Indústria Brasileira

ESTAMPARIA
Rio Industrial S.A.
ESTRADA VIEIRA DA PAVUNA, 1.130
TEL. 29-7113 - INHAÚMA - GB

Aeronáutica declara oficiais com festas

Com a presença do Presidente da República, realizou-se, ontem, às 10 horas, na Escola de Aeronáutica, a solenidade de declaração de Aspirantes a Oficial, da turma de 1965. A cerimônia estiveram presentes, também, o Ministro da Aeronáutica, Brigadeiro Eduardo Gomes; Ministro da Guerra, General Costa e Silva; e o Ministro da Marinha, que se fêz representar pelo Almirante Arnoldo Toscano, chefe do Estado-Maior da Armada, além de grande número de oficiais-generais.

Durante a solenidade, o comandante da Escola de Aeronáutica, Brigadeiro Newton Serpa, leu a ordem-do-dia, na qual salientou aos jovens oficiais que «essa espada é o símbolo de honra e do pundonor do oficial».

No passado, quebrá-la significava degradar-se; entregá-la, render-se; jurar sôbre ela, solenizar um compromisso. Hoje, nada é diferente. A vós cabe dignificá-la, tanto agora como no futuro, da mesma forma com que tantos brasileiros, militares ilustres, o fizeram no passado — assinalou.

Os aspirantes que lograram melhor colocação no final do curso, foram os seguintes: Getúlio Barros — Prêmios Escola de Aeronáutica, Estado-Maior das Fôrfças Armadas, Fôrçase Aéreas Argentina, Chilena, Equatoriana e Portuguêsa, Caixa Econômica Federal, e Forjas Tauros S. A.; Valdir Francisco de Andrade — Prêmios Escola de Aeronutica, Caixa Econômica Federal, Diretoria de Intendência, Círculo dos Oficiais Intendentes das Fôrças Armadas e Forjas Taurus S. A.; Judimar das Chagas-Prêmios Fôrça Aérea Italiana; Jairo José Sousa da Silva — Prêmios Cap. Rubens e Círculos dos Oficiais Intendentes das Fôrças Armadas; Pedro de Sousa Tôrres — Prêmio Círculo dos Oficiais Intendentes das Fôrças Armadas; Jurimar das Chagas — Prêmio Forjas Taurus S. A.

Juntamente com os futuros oficiais brasileiros, logrou colocação na turma de aspirantes a oficial o cadete panamenho Augusto Vijalas Cordeiro, único oficial estrangeiro, êste ano, formado pela Escola de Aeronáutica:

Dia de Ministro

O Ministro Eduardo Gomes compareceu, na manhã de ontem, à solenidade de novos Aspirantes a Oficial da Fôrça Brasileira, na Escola de Aeronáutica. Recebeu, à tarde, em seu gabinete, a visita do Alm. Paulo Bosísio, que passou as funções de Ministro da Marinha ao Almirante Zilmar Campos Araripe Macedo a cuja posse, no Palácio das Laranjeiras, compareceu.

UNPAC considera perene a inflação

O secretário-geral da União Internacional das Associações Patronais Cristãs (UNIAPAC), Sr. Thom Kerstiens, que se encontra no Brasil, concedeu entrevista coletiva à imprensa, ontem, à tarde, na sede da Associação de Dirigentes Cristãos de Emprêsas, falando dos objetivos de sua visita e do trabalho realizado pelo órgão que representa, ao qual estão vinculados cêrca de 25 mil dirigentes patronais de 22 países.

Dizendo que o objetivo de sua visita é a difusão do trabalho da UNIAPAC, além do entrosamento com os dirigentes de oito associações filiadas na América Latina, para conhecimento do que essas associações vêm realizando, afirmou o Sr. Kerstiens que o câmbio de pessoas e de idéias sôbre emprêsas é fundamental para o incremento das relações empresariais e que, por essa razão, em 1966 um intenso movimento de empresários latino-americanos e europeus se verificará nos dois continentes.

O Secretário-Geral da UNIAPAC afirmou que os dirigentes de emprêsas e os trabalhadores, através de seus sindicatos, devem colaborar na elaboração dos projetos de desenvolvimento econômico e social e estranhou que na América Latina os governos deixassem de lado na elaboração dêsses projetos.

Disse o Sr. Thom Kerstiens que é impossível para um país equilibrar suas finanças quando sua economia depende de um só produto de exportação citando o caso do Brasil, quando há alguns anos vivia na dependência da exportação exclusiva do café. Defendeu a diversificação dos produtos a serem exportados, como medida capaz de equilibrar a economia interna de uma nação.

Sôbre as medidas adotadas pelo Govêrno brasileiro para combater a inflação, afirmou que elas devem ser enérgicas. Disse também que, embora desconhecendo as medidas adotadas em nosso País, poderia dar como exemplo a política antiinflacionária adotada pelo govêrno chileno, onde o índice inflacionário foi reduzido de 30 para 15 por cento.

Asseverou o entrevistado não acreditar na extinção total da inflação em países da América Latina, onde uma infraestrutura econômica impede êsse ideal, mas disse ser possível reduzir a taxa inflacionária a níveis baixos e mantê-la por muito tempo nesses níveis.

UNIAPAC

A UNIAPAC, que tem sede em Bruxelas, inaugurará no próximo ano, em São Paulo, o Centro de Aperfeiçoamento dos Dirigentes de Emprêsa, que visa formar um quadro de Líderes empresariais no Brasil. O Centro está sendo instalado pela Associação dos Dirigentes Cristãos de Emprêsa, com a colaboração da UNIAPAC e do Centro Francês do Patronato Cristão, que enviou um técnico para colaborar na elaboração do projeto.

Participou a UNIAPAC do Concílio Ecumênico, na qualidade de observador, a convite do Papa Paulo VI e o Capítulo XIII da Resolução aprovada pelo Conclave contém medidas sugeridas pelo organismo internacional dos empresários cristãos, que, como outros órgãos, foi consultado sôbre problemas econômicos e sociais.

54· mês de expansão registrado nos EUA

As corporações norte-americanas entraram em seu 54.º mês de expansão consecutiva com a produção de lucros no terceiro trimestre dêste ano, atingindo ...... US$ 5,2 bilhões, o que representa um aumento de 17% sôbre os ganhos produzidos em igual período do ano passado e um decréscimo de 8% relativo ao segundo quarto de 1965.

Segundo pesquisa do Departamento Econômico do City Bank, envolvendo 1.080 emprêsas não financeiras, entre 802 manufaturas, o lucro foi de US$ 3,9 bilhões, com quatro entre cinco companhias apresentando aumento em seus ganhos, sendo considerado normal o abrandamento da taxa de expansão no terceiro trimestre, devido à temporada de férias.

Dos grupos não manufatureiros que apresentaram grande aumento em seus lucros, destacam-se os que exploram minas e pedreiras: US$ 44 milhões no terceiro trimestre de 1965 para US$ 349 milhões no mesmo período do ano passado, ou um acréscimo de 26%.

As estradas de ferro vêm em seguida com a soma do US$ 171 milhões, sendo que no terceiro quarto de 1964 obtiveram .... US$ 137 milhões, o que equivale a uma subida de 25%. As emprêsas de transportes aéreos também foram mercadas pela expansão: US$ 160 milhões, ou acréscimo de 55% sôbre as marcas apresentadas no terceiro trimestre de 64.

Explicação

Segundo os técnicos o maior volume de vendas, o aumento da eficiência, conseguida através da introdução de novos equipamentos, a política "agressiva" de vendas e redução de custos explicam os índices atuais registradas pelas corporações nos Estados Unidos.

As taxas mais altas continuam a centralizar-se nas indústrias de bens de consumo duráveis e em companhias intermediárias de materiais. A indústria automobilística, novamente, superou os resultados conseguidos há um ano (US$ 338 milhões) pela margem de 22 por cento. Através da produção contínua de carros modêlo 65 por um período maior do que o usual, a indústria de automóveis conseguiu realizar vendas adicionais, totalizando os seus lucros no terceiro trimestre dêste ano US$ 413 milhões.

CB VETA PRORROGAÇÃO DE MANDATOS

GUANABARA

Fabiano Villanova

Trabalhistas criam Frente contra Negrão

Revoltados com o procedimento que o Sr Negrão de Lima viria usando no trato de seus compromissos políticos firmados durante a campanha eleitoral. Deputados do extinto PTB estão se desligando do Bloco Parlamentar Trabalhista Democrático para criar a Frente Parlamentar Trabalhista que segundo os Deputados Sinval Sampaio, Castro Meneses, Henrique Franco e Roberto Gonçalves Lima terá uma linha independente .

Alguns Deputados, como o Sr. Alfredo Tranjan e a Sra. Adalgisa Néri, não aceitaram a idéia de se desligar do Bloco Trabalhista Democrático continuando sob a liderança do Sr José Bonifácio que até bem poucos dias em conjunto com o Bloco de Ação Democrática, liderado pelo Sr. Gérson Bergher, conseguia ter a maioria absoluta dos votos do Legislativo em favor do Sr. Negrão de Lima.

De início, cêrca de 14 Deputados constituem a Frente Trabalhista A rebelião do pessoal do extinto PTB é sobretudo, contra o Sr. Negrão de Lima que segundo êles, vem se mantendo indiferente às reivindicações e aos compromissos firmados durante a campanha. O **Cordão dos Descontentes** vem sendo liderado pelo Sr. Sinval Sampaio e integrado, principalmente pelos Srs. Frederico Trota, Roberto Gonçalves Lima Rubem Macedo, Castro Meneses, Henrique Franco, Rossini Lopes da Fonte, João Xavier Rubens Cardoso, Antônio Luvizaro e Amando da Fonseca.

BODE fora da ARENA

Hoje, deverá ser divulgado o manifesto a ser lançado pelos ex-udenistas, fixando a sua posição diante do quadro político do País. O documento foi apreciado pelo Sr. Carlos Lacerda embora seus correligionários tentem negar o fato. Os elementos da Bancada do BODE informam que o manifesto poderá ser considerado como a primeira atitude oficial dos lacerdistas contra a ARENA.

Os seis pontos fundamentais do documento a ser lançado são êstes: eleições diretas; Tribunal para novas cassações, no caso do Govêrno federal aplicar o Ato Institucional n.º 2; independência em relação ao Govêrno federal; oposição total ao Sr. Negrão de Lima; convocação de uma Assembléia Constituinte para reformular a Constituição federal; luta por uma política externa independente retornando ao Brasil a sua posição de liderança na América Latina

Duas mentiras

Afirmando que estão "decepcionados com a política do Govêrno federal e, principalmente, com o Ministro Juraci Magalhães", os lacerdistas espalham que diversos deputados estariam para renunciar a seus mandatos. Entre êles, os Srs. Raul Brunini e Mauro Magalhães.

Outra dos lacerdistas: informam a todos que o Sr. Adauto Lúcio Cardoso tem procurado os antigos udenistas da Guanabara, tentando convencê-los das vantagens da integração na ARENA, prometendo tudo fazer, no sentido de vetar o ingresso do Sr. Negrão de Lima no Partido do Marechal Castelo Branco.

Os rebelados

Não entrando para a ARENA por defenderem a "filosofia lacerdista" e considerando que o problema político do País "sob a tutela do Ato n.º 2, não poderá ter solução democrática porque não terá a participação do povo" estão preparando um combate sistemático contra o Partido do Presidente Castelo Branco os seguintes Deputados do BODE: Raul Brunini, Célio Borja, Mauro Magalhães, Mac Dowell Leite de Castro, Cesário de Melo, Carneiro da Rocha, Carlos Sampaio, Everardo Magalhães, Horácio Franco e Édson Guimarães.

BASTIDORES

O Sr. Negrão de Lima começará a pagar o mês de novembro ao funcionalismo do Estado no próximo dia 23 ● O Sr. Fernando Betrucci, presidente da Associação dos Empreiteiros informa: a dívida do Estado vai a doze bilhões de cruzeiros — e ameaça: caso não receba dois bilhões ainda esta semana, serão paralisadas mais de trezentas obras, que empregam cêrca de setenta mil trabalhadores ● Primeira solução encontrada pelo Sr Márcio Alves para solucionar o problema: pagar a dívida em Letras de Câmbio resgatáveis em noventa dias. Amanhã, o Sr Betrucci estará com o Governador e com o Secretário de Finanças. ● Despedida do Ministro Costa e Silva para o Almirante Paulo Bosisio, minutos depois dêsse deixar o Ministério da Marinha: "O meu abraço e felicidades no seu retiro. Eu só posso te invejar". ● Outra militar: o Ministro Zilmar de Araripe Macedo anunciou que examinará em profundidade o IPM instaurado pelo chefe do Estado-Maior da Armada que designou o Comandante Attila Achè para investigar sôbre a existência de um núcleo na Marinha de Guerra que conspira contra o Presidente da República. ● Sôbre a crise na PM da Guanabara com a divulgação de que o Sr. Negrão de Lima nomeará o Coronel do Exército Darcy Lázaro para comandá-la, o Ministro Costa e Silva limitou-se a dizer: "Êle assumirá". ● Deputado Frota Aguiar inconformado com a decisão do Sr. Negrão de Lima de conservar diversos lacerdistas em postos de mando. Ontem, fêz carga contra o Sr Durval Viana, diretor do Serviço de Salvamento. ● Manifestações contra a Emenda nº 17, de autoria do Deputado Antônio Luvizaro são seguidas e constantes. A maioria dos deputados a consideram como "uma imoralidade". ● Ontem, à noite, no Guanabara o Sr. Negrão de Lima voltou a debater com os Srs. Márcio Alves e Gérson Bergher o caos financeiro em que se encontra o Estado. ● O Sr. Negrão de Lima deve nomear hoje, para a presidência da COHAB o Engenheiro Salo Brand. ● O Sr Mac Dowell Leite de Castro articulando com fôrça total a sua candidatura à Presidência do Legislativo carioca até o dia 15 de março, quando teremos nova eleição para todos os componentes da Mesa. ● Os Deputados Carvalho Neto e Paulo Areal falaram na tribuna da AL sôbre a vitória do nosso querido Flamengo no Campeonato do IV Centenário do Rio de Janeiro Agora, vamos sair para o bi. ● O projeto de Oficialização da Justiça da GB deverá ser votado até a próxima sexta-feira. O número de emendas já sobe a mais de duzentas.

Propagação contida

Com as providências prontamente adotadas pelo Banco Central, no caso do Banco Pan-Americano, já se pode considerar circunscrita aos próprios efeitos da liquidação extrajudicial dêste último, a repercussão da insuficiência de caixa que deu causa à dita liquidação extrajudicial.

Foi nomeado o liquidante, Sr. Hélio Barroso. E, para evitar as conseqüências de algum possível nervosismo, por simpatia e contaminação, decidiu o Banco Central manter-se especialmente atento às eventuais e momentâneas necessidades do sistema bancário, a fim de que o clima de preocupações não se propague. Em casos como êsse, a boa técnica é essa, exatamente, que consiste em circunscrever as possibilidades de repercussão do abalo que o fechamento de um Banco terá, forçosamente, de provocar.

Quanto ao caso em si, a liquidação extrajudicial o resolve satisfatòriamente, com o mínimo de prejuízos para todos os interessados. A liquidação costuma assegurar o ressarcimento integral de todos os danos, que se reduzem, afinal, a um problema de tempo, com enorme vantagem, para todo mundo, sôbre o processo da liquidação judicial, que seria a falência.

Assim, circunscritas as repercussões, desapareceu, do mundo dos negócios, a impressão que, no primeiro instante, chegou a ameaçar, psicològicamente, a praça. A esta altura, já não há o que, nem porque temer: o Pan-Americano foi um caso isolado, fruto principalmente de uma coincidência infeliz. Os fatos se encadearam no sentido do estouro, num momento dado — o que talvez pudesse ter sido evitado, se não fôsse o imprevisto da situação que se criou. O imprevisto e a instantaneidade. Mas, o que não foi possível evitar, já aconteceu. E não há, no sistema bancário da Guanabara e do País, nenhum outro caso que esteja causando apreensões.

Pode o público ficar tranqüilo, a êsse respeito, e seguir suas atividades no ritmo e nas condições normais, na certeza de que tôdas as medidas de garantia foram postas em prática, sem delongas, de modo a se poder dominar ràpidamente a situação. O Banco Central está atento e diligente, quer no que diz respeito ao supervisionamento da liquidação extrajudicial que decretou, quer na atuação preventiva para que o fato não se reproduza, por inadvertência.

O público bem o sentiu e compreendeu, tanto assim que já ontem não se notou movimentação fora do comum. Pelo contrário, houve grandes negócios praticamente fechados e que hoje devem vir à luz, com a aquisição de dois Bancos, que irão integrar as rêdes de poderosos estabelecimentos de crédito. A conclusão feliz de tais negociações é a demonstração cabal da tranqüilidade reinante no setor bancário e extensiva a tôdas as atividades correlatas.

Agindo certo, com presteza e decisão, o Banco Central impediu as conseqüências desfavoráveis que um caso como o do Pan-Americano poderia provocar, dada a extrema sensibilidade que caracteriza o sistema bancário, em qualquer país.

Mais errado

Há, no período que precede as festas natalinas, um incremento na movimentação nas ruas da Cidade que corresponde a um agravamento nos problemas de trânsito. Em tôdas as grandes concentrações urbanas faz-se, por isso, a mobilização necessária de todos os recursos disponíveis para disciplina dos meios de comunicação de forma a contrabalançar os efeitos que a maior intensidade dessa movimentação acarreta naturalmente. Nessa época, é medida normal dobrar a vigilância nos cruzamentos mais críticos, manter durante mais tempo os guardas nas confluências mais transitadas e, sobretudo, exercer policiamento mais ativo quanto à observância das regras que comandam a boa ordem entre veículos e pedestres.

Exatamente é o que não se está vendo acontecer no Rio. Ao contrário, a polícia encarregada de fiscalizar o trânsito sumiu das ruas. Há sinais em esquinas de mais intenso movimento de veículos que permanecem apagados, cegos ao que de pior possa vir a ocorrer. E nem um guarda aparece, ou para pô-los a funcionar ou para substituí-los nas suas funções.

Ultimato

Os empreiteiros de obras do Estado fizeram um ultimato ao Govêrno, no sentido de serem pagos, em oito dias, dois bilhões de cruzeiros de débitos atrasados. Débitos que por sinal decorrem das obras que a fúria eleitoral do Govêrno anterior queria inaugurar a todo o pano.

Que os empreiteiros queiram receber o que lhes é devido, achamos perfeitamente natural. O que está longe de er natural é que êsses mesmos senhores, tão pacientes e cordatos quanto às cobranças no outro Govêrno, exijam agora o seu dinheiro com prazo marcado e curtíssimo. Sem levar sequer em consideração o volume de dívidas que coube, como maior herança, ao Governador Negrão de Lima.

Ao seu dono

Em boa hora, vai ser feita uma total revisão da distribuição dos apartamentos que o IPEG fêz construir na Rua Marquês de São Vicente e na Rua Santo Amaro. Apartamentos construídos com o dinheiro dos funcionários estaduais e, por conseguinte, para moradia dêsses mesmos funcionários. A revisão se impôs porque a Secretaria de Serviços Sociais verificou que o critério obedecido na referida distribuição falhou na sua condição essencial. Muitos dos agraciados não tinham os requisitos exigidos e alguns dêles — pasmem os leitores — nem ao menos eram contribuintes daquele Instituto.

Não anima à Titular da Pasta dos Serviços Sociais o intento de despejar ninguém que tenha recebido um apartamento na observância das normas legítimas que deveriam ter presidido à distribuição dos mesmos. Não pode, porém, permitir que a qualidade de apadrinhados do Govêrno anterior se sobreponha à necessária qualificação para ocupá-los.

DC

Sede: Avenida Rio Branco, 25 — Sobreloja — Diretor Vice-Presidente: **Zélio Valverde** — Diretor-Responsável **Delio Mattos** — Tels.: Diretoria: 43-3014 — Administração: 43-9325 — Publicidade: 43-9341 — Redação: 43-5574 — Oficina: 43-5609

SUCURSAIS

BRASÍLIA — Av W-3 — Q 8 — Sobreloja — Tels. 2-1833 2-1838, 2-6760 e 2-6077
NITERÓI — Avenida Amaral Peixoto 60 — Sala 611 — Tels. 2-7893 e 2-2844
SÃO PAULO — Rua Barão de Paranapiacaba n.º 61 - 4.º - G 24 - Tels 32-5841 e 35-6286
•BELO HORIZONTE — Rua São Paulo 1.071 — 1.º — S 1 - Tels.: 4-6401, 2-9293 e 2-1236

ASSINATURAS:

Trimestral	Cr$	8.000
Semestral	Cr$	6 000
Anual	Cr$	10 000
Semestral (outros países)	Cr$	8 000
Anual (outros países)	Cr$	15.000

VENDA AVULSA

Preço do exemplar, inclusive aos domingos	Cr$	100
Interior	Cr$	100
Brasília Dias úteis	Cr$	150
Domingos	Cr$	200

Através de um de seus porta-vozes mais autorizados, o Presidente da República negou, ontem, que estivesse nas cogitações do Govêrno a prorrogação dos mandatos parlamentares. O Presidente afirma que não sabe se existe algum movimento neste sentido e que ninguém dêle lhe falou. Acentuou que o Govêrno está pronto a rechaçar qualquer movimento neste sentido. Lamenta o Presidente que "Deputados de responsabilidade" tenham divulgado versão tão absurda.

A versão divulgada é a de que o Congresso atual se converteria em Assembléia Constituinte e no texto da própria Constituição atribuiria a si próprio mais um mandato.

O movimento prorrogacionista existe já há algum tempo, tendo como principal articulador o Deputado Esmerino Arruda, e em andamento por alguma Comissão parlamenta há um projeto de Emenda Constitucional com número regimental de assinaturas, atribuindo mais dois anos de mandato aos atuais Deputados. Logo que foi anunciado o propósito governamental de submeter ao atual Congresso o texto da nova Constituição, os adeptos dêste movimento passaram a raciocinar dentro desta nova perspectiva, sustentando que se o Govêrno tem tal confiança "no Congresso legitimado pela Revolução" há de pretender tê-lo colaborando com o nôvo Presidente.

No desmentido categórico o informante oficial assinala que o Govêrno se utilizará de todos os meios, ao seu dispor, para impedir a concretização desta imoralidade.

O Deputado oposicionista Martins Rodrigues declarou ontem que não apenas é contra a prorrogação, mas que admite mesmo a antecipação do término do mandato do atual Congresso.

Martins Rodrigues admite dissolução do Congresso

O Deputado Martins Rodrigues, ex-Líder da Bancada do PSD e um dos mais influentes Parlamentares da Oposição, admitiu ontem que a dissolução do Congresso e antecipação das eleições parlamentares venham a ser a solução preferível para o problema da elaboração da nova Constituição A eleição e sua campanha deveriam, a seu ver, ser precedidas da revogação de alguns dispositivos do Ato Institucional n.º 2, a fim de que a escolha popular se faça livremente. Ao nôvo Congresso incumbiria, inicialmente a tarefa de redigir a nova Carta Magna, e, a seguir, as funções legislativas normais.

Em sua opinião, a Oposição deveria nortear sua atuação pelos seguintes pontos principais:

1 — Não admitir, em nenhuma hipótese, que ao atual Congresso caiba a tarefa de aprovar a futura Constituição. Considera que o atual Legislativo não tem autoridade política para isso;

2 — Não concordar em se fazer representar — nem que o Congresso se faça representar — na comissão que o Govêrno anunciou que formará para elaborar o texto da nova Carta. O pronunciamento do Congresso e o da Oposição, a seu ver, só podem ser feitos no instante e no local próprio — o debate parlamentar. Participando do órgão do Govêrno, a Oposição estaria, previamente, referendando o anteprojeto.

As restrições que o Sr. Martins Rodrigues faz à aprovação da nova Carta pelo atual Congresso são de duas ordens: técnica e política. As razões políticas, a seu ver, são claras: o Congresso teve sua composição alterada pelas cassações de mandatos e a ameaça de novas cassações paira sôbre tôdas as cabeças Sem ter sido eleito especialmente para isto e já expirado todo o seu mandato, o Congresso não tem condições políticas de refletir o pensamento nacional. Uma conseqüência desta sua redução política resulta na deficiência técnica do Congresso: aponta o Sr. Martins Rodrigues diversos exemplos de textos legais que são aprovados quase totalmente como são remetidos pelo Poder Executivo, porque o Congresso não se dispõe a fazer valer em tôda sua plenitude as suas opiniões A tendência natural — acentua — é aprovar o que o Govêrno manda. E é claro que o Govêrno manda muitas imperfeições.

A elaboração legislativa, segundo o Parlamentar cearense, é resultante de um sistema que está incompleto. Em qualquer Lei bem feita, além do amplo debate dos Parlamentares — que supõe-se sejam representantes de tôdas as correntes do pensamento — deve ser sentida a repercussão dos projetos junto à opinião pública — através dos pronunciamentos de entidades de classe, artigos da imprensa etc. Isso está faltando diàriamente e faltará acentuadamente quando da discussão e votação da Carta Magna, se ela fôr elaborada segundo o esquema pretendido pelo Govêrno.

Em conseqüência das limitações que lhe têm sido impostas e por êle aceitas, o atual Congresso segundo o Sr. Martins Rodrigues, tem produzido em grande quantidade, mas em qualidade longe da desejada. Apontou dois exemplos: A Lei de estímulos à construção civil revogando dispositivos da Lei do Inquilinato "por engano" e a Reforma Tributária, aprovada quase que inteiramente nos têrmos originais, sem maior análise parlamentar, embora seja uma emenda constitucional da maior importância, pelas suas repercussões na vida econômica do País.

Uma obra da responsabilidade de uma Constituição, segundo o Sr. Martins Rodrigues, não pode ser produzida sem sintonia com a atualidade política, aferida nas urnas e com as imperfeições que têm sido praticadas com freqüência pelo Legislativo atual.

Oposição fixa linha de ação com 2 documentos

Dando conseqüência ao trabalho de fixação da linha de açã odo Movimento Democrático Brasileiro, Partido de Oposição, o Deputad Vieira de Melo, Líder do MDB na Câmara e o Senador Antônio Balbino, foram encarregados de elaborar dois documentos. O primeiro dêles cuidará de um exame em profundidade da atual política econômico-financeira do País, em face da qual o Partido de Oposição através de críticas positivas dará sua contribuição à retomada do processo de desenvolvimento nacional.

A questão social do País foi o segundo tema escolhido pelos dirigentes do Partido de Oposição para a redação de documento, destinado a abrir perspectivas para o retôrno da Nação aos caminhos da normalidade constitucional e democrática. O Senador Antônio Balbino já iniciou articulações visando a integrar no Movimento Democrático Brasileiro o componente sociológico da realidade política brasileira que, a seu ver, não pode faltar na atuação da Oposição: a intelectualidade jovem.

De acôrdo com o pensamento do Senador baiano, o Movimento Democrático Brasileiro terá de abrir seus quadros para a intelectualidade jovem, o que será essencial não só para expressar o instante político que vive a Nação, mas também, para que esteja em condições de renovar as lideranças políticas brasileiras, quando estiver, definitivamente, constituído o Partido de Oposição.

● **REVOGAÇÃO DO ATO** — O Senador baiano se manifestou contrário à tese de adiamento das eleições para imediatamente depois da vigência do Ato Institucional n.º 2, embora respeite as poderosas razões que inspiraram os seus formuladores. Disse textualmente, que "entre as eleições na vigência do Ato Institucional n.º 2 com todos os seus dispositivos drásticos, que até colidem com o próprio pleito e a revogação dêsses instrumentos de arbítrio, a opção é muito fácil, não cabendo ao Partido de Oposição outra atitude senão a de lutar pela derrogação dos dispositivos drásticos do Ato Institucional n.º 2".

Assembléia dará solução à crise alagoana

A solução para o impasse criado em Alagoas, onde o TRE considerou inviável a realização de nôvo pleito direto entre os dois candidatos mais votados — Muniz Falcão e Rui Palmeira —, será dada, nos próximos dias, pela Assembléia Legislativa daquele Estado.

Para tanto, os Parlamentares alagoanos foram, ontem, convocados para um período de sessões extraordinárias do Poder Legislativo, cuja matéria em discussão será a adaptação da Constituição Estadual aos princípios constitucionais introduzidos na Carta Magna com a edição do Ato Institucional n.º 2.

De acôrdo com o dispositivo do Ato Institucional n.º 2, que incorporou à Carta Magna em têrmos definitivos o sistema de eleição indireta, tal princípio é extensivo para as eleições de Chefes de Executivos estaduais. Desta maneira, entre as diversas emendas que serão introduzidas no texto da Constituição estadual alagoana, ressalta a que estabelece que os novos Governadores e Vice-Governadores serão eleitos, a partir da data de sua aprovação, por via indireta.

Fonte bem situada junto ao Presidente Castelo Branco informou que a tendência no Govêrno revolucionário consiste em deixar como encargo das Assembléias Legislativas a adaptação de suas Constituições estaduais aos princípios da Carta Magna, firmando-se, assim, por via constitucional a tese de eleição indireta dos novos Governadores de Estado.

FÔRÇA POLÍTICA — Ao viajar, ontem, para Alagoas, o Deputado Segismundo Andrade revelou que antes do encerramento do prazo para formação dos novos Partidos políticos, a crise política alagoana estará solucionada. O Parlamentar alagoano anunciou que a **ARENA** no seu Estado já tem grande fôrça política, na qual ingressaram os dois Senadores — Rui Palmeira e Arnon de Melo — e dos nove Deputados federais, cinco já optaram pelo Partido do Govêrno Na Oposição, ficarão apenas os Srs. Ari Pitombo e Abraão Moura e não se definiram, ainda, Muniz Falcão e Aloísio Nonô.

Várias: Estatutos da ARENA sai do Laranjeiras

O Marechal Castelo Branco presidiu, ontem, reunião realizada no Palácio das Laranjeiras, da qual participaram os Ministros Luís Viana Filho, Cordeiro de Farias, e os Parlamentares Pedro Aleixo e Mem de Sá, em que foram ultimados os preparativos do esbôço do documento constitutivo da Aliança Renovadora Nacional e estabelecidos critérios para a formação das Comissões Regionais

À luz dêsses critérios, os Ministros Juraci Magalhães, Cordeiro de Farias e os Deputados Pedro Aleixo e Felinto Müller iniciarão a manter entendimentos com os congressistas com o objetivo de harmonizar os problemas locais que já vem enfrentando o Partido do Govêrno, em diversos Estados do País, ainda na sua fase de formação.

O Deputado Edílson Távora se manifestou, ontem, favorável à realização da eleição direta no próximo ano, para os Governos estaduais, considerando a implantação do pleito por via indireta o maior êrro que cometerá o Govêrno federal. O Parlamentar cearense vê o quadro político nacional, como difícil mas confia que eleito o nôvo Presidente da República, na base de um programa amplo, o sucessor do Marechal Castelo Branco terá condições de devolver ao País a normalidade constitucional e democrática. Com a realização de eleições diretas, neste ano, segundo o Parlamentar cearense, o Chefe da Nação deu um grande passo para a consolidação das instituições.

Disse que o Govêrno federal tem condições materiais e morais para assegurar eleição direta, o que terá reflexos positivos para o País no exterior e mostrará ao povo a intenção do Presidente Castelo Branco em aperfeiçoar as nossas instituições democráticas, ampliando a faixa de popularidade do poder central junto à opinião pública nacional.

A existência de uma lei de inelegibilidades, aprovada pelo Congresso Nacional — frisou — permite uma seleção válida e não há porque se temer pelo retôrno da situação vencida pelo Movimento de 31 de março.

Por outro lado, vê como fatôres, extremamente negativos, na implantação de eleição indireta, o surgimento de um esquema de pressão sôbre as Assembléias, especialmente nos pequenos Estados o que dará margem ao surgimento do fenômeno de eleição de pessoas, totalmente desvinculadas da política estadual. Ademais, estará sancionada uma desigualdade de representação política entre Governadores que êste ano receberam a sanção popular e outros que escolhidos pela Assembléia terão a sua capacidade política de representação extremamente reduzida. Pretende o Parlamentar cearense ingressar na ARENA, na qual não vê um Partido político, mas um Bloco Parlamentar temporário destinado a permitir o funcionamento do Congresso e eleger o nôvo Presidente da República.

Unanimidade absolve mais seis militares

O Conselho Especial de Justiça da Terceira Auditoria do Exército absolveu, ontem, por unanimidade, o Major Raimundo Benjamim Falcão de Queirós, o Capitão Jackson Brogonoli Guedes, o 1.º-Tenente Léo Ferreira de Vasconcelos e os Sargentos José Alexandre May, Emir Castro de Macedo e Pedro Gabriel Nora Filho, dando como improcedente a denúncia que acusava os militares de atividades subversivas, quando serviam no Forte Barão do Rio Branco.

O Advogado George Tavares fêz uma completa análise dos depoimentos das testemunhas de acusação, citando para os juizes diversas declarações que inocentavam os réus. Acrescentou, depois, que o processo teve uma denúncia que nenhum fato narrou, para lembrar que era a defesa mais difícil de sua vida, pois não tinha o que defender. — Estou cumprindo, simplesmente, o papel de um escrivão, lendo os depoimentos — disse o advogado.

O Conselho Especial de Justiça estêve formado pelo Coronel-presidente Luís de Freitas Lima e os seguintes Tenentes-Coronéis: Deici Avelar de Almeida, Paulo Ferraz de Andrade e Francisco José Maria Santos, alén do Juiz-Auditor, Jacob Goldemberg.

Após a fala da promotora, Maria José Gomes de Carvalho, falaram os advogados dos três oficiais, Srs. George Tavares e Evaristo de Morais Filho. Este último, disse, inicialmente, que "estamos nos sentindo como Dom Quixote a lutar contra um moinho de vento, contra fantasmas, sem ter contra quem lutar". Afirmou ser a denúncia vaga, improcedente e imprecisa e que "assim, como poderia um advogado desenvolver a sua defesa?" O Sr. Evaristo de Morais Filho lembrou que os depoimentos do inquérito só revelam conversas de quartéis, afirmando, entretanto, que "o militar não é mudo e vive com os pés no chão".

— Era impossível que os militares, por serem militares, não dessem suas opiniões diante dos acontecimentos que envolviam tôda a Nação. A revolução nasceu de troca de idéias, de conversas. Pode-se condenar um militar por que conversou com um colega sôbre determinado ponde vista político? Assim, Srs. juízes, o militar jamais conversará com confiança, porque esta conversa mais tarde poderá se tornar num IPM — acentuou.

Por último, falou o Advogado Renato Dardeau de Albuquerque, defensor dos sargentos. Considerou como "infantil e improcedente" a denúncia oferecida pela representante do Ministério Público contra aquêles militares, lembrando que os três sargentos continuam servindo no Forte Barão do Rio Branco e com elogios consignados nos boletins da unidade.

Sentença

O Conselho Especial de Justiça ficou reunido secretamente durante 30 minutos e, logo após, o Juiz-Auditor Jacob Goldemberg tornou pública esta sentença:

"A denúncia atribuiu aos acusados oficiais os crimes de aliciamento ao motim e revolta; o incitamento à desobediência; à indisciplina ou a prática de crime militar e a tentativa de mudança da ordem política e social estabelecida na Constituição, e, aos sargentos, o crime de fazer apologia de fato que a lei militar considera crime ou do autor do mesmo em lugar sujeito à administração militar.

"Ainda que lacônica, a referida denúncia no relato do fato que justificaria a classificação nos mencionados delitos foi proporcionada ao Ministério Público a oportunidade dêste provar, no sumário, o seu libelo.

"Inquiridas sete testemunhas numerárias, arroladas pelo mesmo Ministério Público redundaram os seus depoimentos em desmentido pleno ao que foi articulado naquela denúncia, o que foi reforçado pelas testemunhas de defesa.

"Por essas razões, concluindo não ter procedência a denúncia formulada, tendo em vista que a prova colhida foi favorável aos acusados, resolveu o Conselho Especial de Justiça absolvê-los dos crimes que lhe foram imputados".

TUDO É ESPERANÇA

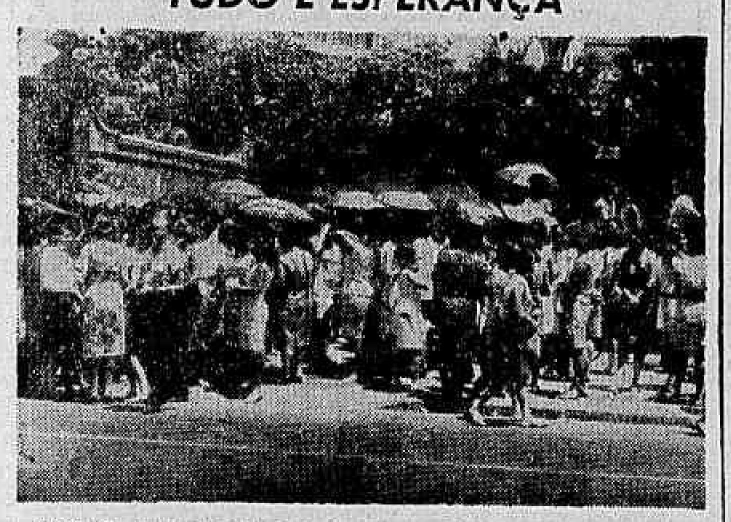

Mais de quatro mil jovens, entre môças e rapazes, aguardaram com expectativa (foto) o início das provas eliminatórias do Curso Normal para o Instituto de Educação, onde as vagas existentes não ultrapassam à casa das 750

Matemática abre as eliminatórias do IE

Grande agitação por parte dos candidatos, nervosismo dos pais e orações das mães marcaram o início dos exames de admissão para o Curso Normal do Instituto de Educação, com a prova de Matemática realizada ontem, às 15 horas, com 4.064 candidatos disputando 750 vagas, entre môças e rapazes.

Logo depois, no pátio interno do Instituto, realizava-se a Festa do Adeus, promovida pelas alunas que concluíram o Curso Normal em 1965 e que agora irão prestar valioso auxílio à formação de nossa infância e juventude, exercendo o magistério primário.

Além das alunas, participaram da cerimônia membros do côrpo docente daquêle educandário.

Juntamente com o Instituto de Educação, as outras Escolas Normais do Estado iniciaram ontem seus exames de admissão, havendo igual desproporcionalidade entre o número de vagas e o de candidatos. Na Escola Sara Kubitscheck, existem 1065 candidatos para 200 vagas, enquanto a Escola Heitor Lira apresenta 180 vagas para 1261 candidatos. Na Escola Inácio de Azevedo Amaral 805 concorrentes disputam 170 vagas e, na Carmela Dutra, há 350 assentos para 3361 candidatos. A Escola Júlia Kubitscheck tem 350 vagas para 1108 concorrentes.

No conjunto, existem 200 vagas para 11665 candidatos, o que faz prever exames bastante difíceis. As provas são eliminatórias, não estando ainda marcados os exames de Português e Conhecimentos Gerais.

Sepultado ontem o Barão Max Stukart

Dezenas de pessoas da alta-sociedade carioca compareceram, ontem, ao Cemitério de São Francisco de Paula (Catumbi), às 17 horas, ao sepultamento, na urna n.º 200 da Primeira Quadra, Primeira Seção, do Barão Max von Stukart — responsável por vários sucessos na vida noturna do Rio —, falecido domingo, na Avenida Brasil, vítima de uma síncope cardíaca, que resultou em desastre de automóvel.

O Barão Stukart, lançador no Brasil do «Strogonoff» e organizador de boates como a antiga «Vogue» e a «Meia-Noite», tinha 66 anos de idade e 25 anos de Brasil, para onde veio por não se conformar com a ocupação nazista da Áustria, onde nasceu. Domingo, antes de morrer, êle fôra retirar seu Volkswagen do consêrto, em Teresópolis e na viagem de volta, dirigindo sofreu uma síncope, indo o veículo chocar-se com um poste, perto do Quartel dos Marinheiros, na Avenida Brasil.

Como repercussão da sua participação em quase todos os acontecimentos sociais da noite carioca, de 20 anos para cá, o Barão Stukart, naturalizado brasileiro, foi alvo de homenagens prestadas por grande número de amigos no seu entêrro, ao qual compareceram, entre outras pessoas, o Embaixador Vasco Leitão da Cunha, o Príncipe Czartorisky (da Ordem de Malta), o Embaixador Carlos Eiras, o Conde Michel Lichhnovak e Rubem Berta, Presidente da VARIG.

Compareceram também os Srs. Adolfo Bloch, Ibrahim Sued, Alfredo Tomé, Álvaro Catão, Abelardo França (representando o Governador Negrão de Lima), Oscar Orstein, compositor Fernando Pereira, atriz Rosita Tomás Lopes, Jornalista Marize Miranda Freitas (DC), Raimundo Castro Maia, Ladislau de Abreu, Eric Carvalho, Osvaldo Mota, Sérgio Kautz, Rui Camargo e os "maitres" do Copacabana Palace, Rocha e Fery.

Entre as coroas enviadas estavam as de Caribé da Rocha, Embaixador Leitão da Cunha e espôsa, Herbert e Geórgio. De parentes no Brasil, o Barão Stukart deixou apenas sua irmã, D. Clarice, e um sobrinho. Por ter se dedicado muito mais ao lado artístico dos empreendimentos em que se lançou, sem se importar com grandes lucros comerciais, Stukart morreu pobre. O entêrro foi custeado, espontâneamente, por um grupo de amigos.

ÚLTIMO ADEUS

Figuras de destaque da sociedade carioca compareceram ontem ao sepultamento do Barão de Stukart (foto), no Cemitério de São Francisco de Paulo. Stukart embora famoso nas noites cariocas, morreu pobre

Correio controla malote

O transporte de correspondência por malotes sòmente será feito doravante por companhia que esteja com seu registro regularizado no Departamento dos Correios e Telégrafos, segundo instruções baixadas pelo seu Diretor Geral, que ontem comunicou tal decisão ao Ministro interino da Viação, Almirante Newton Tornaghi.

As instruções visam ao cumprimento do Decreto nº 52.247 e severa fiscalização será exercida sôbre as emprêsas que exploram, mesmo eventualmente, o ramo de transporte de encomendas e malotes. Segundo o Decreto regulador, multas que vão desde um décimo até cem vêzes o maior salário mínimo serão aplicadas aos infratores.

O transporte de correspondência por companhias particulares é muito usado, principalmente por algumas emprêsas de ônibus, cujos usuários costumam enviar cartas e encomendas através do pagamento de taxas.

México guarda silêncio

Fonte do Itamarati declarou à reportagem que a Embaixada do México não informou ao Ministério do Exterior sôbre a enfermidade dos ex-Deputados Padre Lage e Francisco Julião, ali asilados, notícia que vem sendo repetidamente divulgada pela imprensa. Acrescentou ainda não haver qualquer fato nôvo a respeito da concessão dos salvo-condutos àqueles asilados, nem aos demais que se encontram na Missão Diplomática Mexicana.

Elétrico pertence à Cetral

A Central do Brasil informou que a inauguração do trêcho eletrificado da Leopoldina não estava programada para ontem, conforme foi noticiado. O trêcho será operado pela Central do Brasil.

Informou ainda que a partir das 16 horas de ontem, foi restabelecido o tráfego de trens para São Paulo, interrompido na noite de domingo devido ao descarrilamento de um cargueiro, nas imediações de Barra do Piraí. O trem DP-1, que parte diàriamente para São Paulo, às 11 horas, teve ontem retardada sua saída para às 14 horas.

Paraguai briga por fronteira

Porta-voz do Ministro das Relações Exteriores nega-se a confirmar ou negar a notícia da entrega da nota paraguaia ao Govêrno brasileiro sôbre o problema de fronteiras na Foz do Iguaçu. É certo, entretanto, que a nota já chegou ao Itamarati, especulando-se que o silêncio mantido a respeito, oficialmente, é devido ao seu estudo e ao fato do Chanceler interino, Sr. Castelo Branco, ainda não ter despachado com o Presidente da República depois de havê-la recebido.

Um milhão de pesetas para melhor filme

A Espanha acaba de instituir um prêmio no valor de um milhão de pesetas (36 milhões de cruzeiros), para o filme que melhor demonstre e exalte os atrativos daquele país e seus valôres turísticos.

Poderão concorrer ao Prêmio Espanhol de Turismo, para filmes de longa metragem, as companhias produtoras espanholas e estrangeiras que possuam certificado de livre exibição, tanto em território espanhol como estrangeiro. Os filmes devem apresentar para concorrer ao referido prêmio os seguintes requisitos: boa sonoridade, ter 35 milímetros e duração não inferior a uma hora em ritmo, normal podendo ser em côres ou em prêto e branco. Maiores informações com o Adido de Turismo da Espanha, na Rua Carvalho de Mendonça, 36 apartamento, 401, Rio.

"Repórter Continental" notícia em imagem e voz, diàriamente no Canal 9, às 19.30, agora com a colaboração do nôvo DC.

Bazar da Escolinha de Arte vende tudo

A Escolinha de Arte do Brasil inaugurou, ontem, às 20 horas, na Barata Ribeiro, 411, o seu Bazar de Natal, que funciona com exposição de quadros, desenhos e peças em cerâmica de artistas contemporâneos, além de amostra de gravuras, fotografias, trabalhos artesanais e livros.

O Bazar de Natal, que conta com trabalhos de Augusto Rodrigues — diretor da casa — Manèzinho Araújo, Gérson de Sousa, Volpi, Marcelo Grassman e Élio Vasconcelos, funcionará até o próximo dia 31 de dezembro, entre 10 às 22 horas.

A exposição do Bazar de Natal é feita em benefício da própria Escolinha de Arte do Brasil, que atravessa fase de reconstrução após parcial destruição, causada por um temporal, e sua renda é destinada à aquisição de material.

Festival do Cinema Brasileiro em Belém

A Associação Paraense de Críticos Cinematográficos (APCC) vai realizar, entre 15 de janeiro e 15 de fevereiro de 1966, o I Festival Norte do Cinema Brasileiro, como parte das comemorações oficiais dos 350 anos da cidade de Belém.

Para compor o Festival serão rodados os filmes mais importantes do cinema nacional ainda não exibidos naquela cidade. Vários prêmios serão distribuidos aos que mais se destacarem.

Na oportunidade, serão convidados diretores, atôres, produtores, distribuidores, críticos e personalidades ligadas ao cinema. A programação do Festival compreenderá sessão de gala diária, visitas, entrevistas, palestras, debates, recepções e baile do Festival.

Aos filmes exibidos no I Festival do Cinema Brasileiro serão outorgados os seguintes prêmios: Prêmio 350 anos de Belém (medalha de ouro para o melhor filme de longa metragem); medalha de prata para o melhor diretor); medalha de prata (melhor interpretação masculina); medalha de prata (melhor interpretação feminina); medalha de prata (melhor curta metragem); Prêmio Incentivo à Produção Cinematográfica, no valor de Cr$ 2 milhões destinados ao produtor do melhor filme Prêmio Cidade de Belém, no valor de Cr$ 500 mil, para o melhor diretor de curta-metragem. A Associação Paraense de Críticos Cinematográficos concederá o Prêmio Especial da Crítica, que consistirá de uma medalha de prata para o mais importante filme do Festival.

Light aplica dez milhões em nova obra: Guadalupe

Cêrca de Cr$ 10 milhões serão empregados pela Rio Light na construção de uma estação tipo rural destinada a reforçar o suprimento de energia elétrica à área da COPEG e regiões vizinhas do km 7,5 da Av. Brasil. A Estação Guadalupe, de capacidade inicial de 2 mil e final de 3 mil kVA, já teve concluída a base para instalação de transformador.

Essa nova estação da Rio Light será suprida por uma linha de subtransmissão a 25 kV, da Estação Receptora Cascadura.

Ponto de encontro

Mauritônio Meira

Negrão não se filia

A despeito das notícias que vêm circulando com insistência, tudo indica que o Governador Negrão de Lima não ingressará na ARENA, pelo menos num futuro próximo. Intérpretes do Governador da Guanabara — que privam de sua intimidade — entendem que o importante, no momento, não é dar ênfase a uma atuação política mas, sim, marcar um comportamento administrativo que promova a arrumação das coisas neste Estado, depois do vendaval lacerdista. Ninguém deve se esquecer de que a Guanabara, antes de ser um Estado, é uma Cidade que reclama uma administração por parte de um PREFEITO.

Além disso, há peculiaridades que aconselham certos raciocínios. O Rio é uma cidade particularmente — e medularmente — oposicionista e foi o esquema de Oposição que proporcionou ao Sr. Negrão de Lima a extraordinária votação de 3 de outubro passado. Seria tão falso entender que essa votação indicaria ao Governador a atitude de uma franca oposição ao Govêrno federal quanto a de, em têrmos de compromissos políticos, ligar-se umbelicalmente ao Poder Central. No primeiro caso, isto significaria seguir os mesmos caminhos e adotar as mesmas atitudes do Governador sucedido pelo Sr. Negrão de Lima. A posição contrária representaria, ainda, extrair da manifestação eleitoral uma lição parcial — quando a grande lição, a lição completa, do comportamento das urnas terá sido a de que a Guanabara desejava um Govêrno de trabalho em paz e em harmonia com os demais Estados e com o Distrito Federal.

Negrão

Em resumo: o ingresso do Sr. Negrão de Lima no Partido governista ou no Partido oposicionista sòmente acarretaria prejuízos para a Guanabara.

Vasco e correspondentes

O Embaixador (designado) do Brasil nos Estados Unidos, Vasco Leitão da Cunha, estava ontem muito emocionado com o almôço em sua homenagem, oferecido pelo Clube dos Correspondentes da Imprensa Estrangeira, por sua designação para Washington. A homenagem teve, realmente um significado especial — que foi ressaltado pelo Presidente do CCIE, jornalista Michael Field, do "The Daily Telegraph": — a de demonstrar que, a despeito das críticas da imprensa estrangeira aos acontecimentos políticos no País, o Sr. Vasco Leitão da Cunha, havia mantido preservada sua área de amizade, e até de camaradagem, com os correspondentes. "Isto prova — disse o Embaixador — que um mesmo fato pode ser visto e analisado por pessoas diferentes através de diferentes prismas sem que isso implique em animosidades pessoais".

Leitão

• Tanto em seu pequeno discurso de agradecimento, como depois, pessoalmente, o Embaixador Leitão da Cunha, agradeceu a presença de diretores dos jornais da Oposição, que compareceram como convidados especiais. Ao abraçar o jornalista Danton Jobim, destacou: "Sua presença me deu uma verdadeira alegria".

• Um aspecto a ressaltar: fundado há três anos, o Clube conta no momento com 86 sócios que representam a imprensa de 19 países. São homens lidos por milhões de leitores. O crescimento do Clube demonstra que o Brasil passou, nesse campo, a ser o país mais *reportado* da América do Sul para onde os grandes jornais do mundo mandam agora seus correspondentes em caráter *permanente*.

• Coexistência pacífica: durante o almôço conversaram demorada e amistosamente os adidos de imprensa Jack Wyant (dos Estados Unidos) e Vladimir Kasimirov (União Soviética).

O Rio tem, desde ontem, seu "Prefeito": no cargo de coordenador geral das Administrações Regionais (as "prefeituras" dos bairros) o Sr. Sami Haddad. E' um dos cargos mais importantes, politicamente, do Rio, para o qual havia uma lista de pretendentes que se acotovelavam na busca dos padrinhos. O escolhido é um engenheiro de muito bom conceito que vinha sendo disputado por várias organizações particulares.

Minério em larga escala

A Rêde Ferroviária Federal e a Administração do Pôrto do Rio colheram há três dias o fruto de um entrosamento — há muito reclamado pelo bom-senso administrativo e comercial — no transporte e embarque de minério. Graças a uma programação de horários e de uma esquematização de escalas de trabalho entre os dois setores foi possível, num único dia, o embarque de 26 mil toneladas de minério — o que é um recorde. E recorde que justifica e recomenda o prosseguimento do esquema cuja vantagem fundamental é a de evitar a evasão de dólares consumidos como diária dos navios que ficam no pôrto esperando embarque, em verdadeira fila indiana.

Roda viva

No momento em que se comemora o centenário de Olavo Bilac, o Professor Deolindo Couto revela que tem, num quadro, uma prova feita pelo poeta quando estudante de Medicina, na cadeira de Urologia. A prova, mal feita, diga-se de passagem. O poeta, de tanto ouvir estrêlas, não ligou muito para os livros de Medicina, que acabou abandonando. Não sem antes, nessa prova, fazer uma literatura (ótima) para dizer que não entendia nada do ponto sorteado...

Bilac

• A despeito da *dureza* que é hoje se manter um jornal, há, pelo menos, quatro novos jornais programados para o Rio. As "Fôlhas", de São Paulo, vão lançar a "*Fôlha Carioca*"; o grupo do "Estadão" prepara, ao que dizem, também para o Rio a "*Fôlha da Tarde*"; o antigo (e germânico) "*Meio-Dia*" cogitando de reaparecer; e, finalmente, "*A Noite*", já recrutando equipe para reaparecer em janeiro em grande estilo.

• O ex-Chanceler Vasco Leitão da Cunha anunciou ontem que fará de *navio* a viagem rumo aos Estados Unidos para assumir o cargo de Embaixador. "Eu sou "old fashion" — observou.

• O teatrólogo Nélson Rodrigues, no Estádio, a todos que reclamavam sua palidez: "Eu sou o único pálido dêste País".

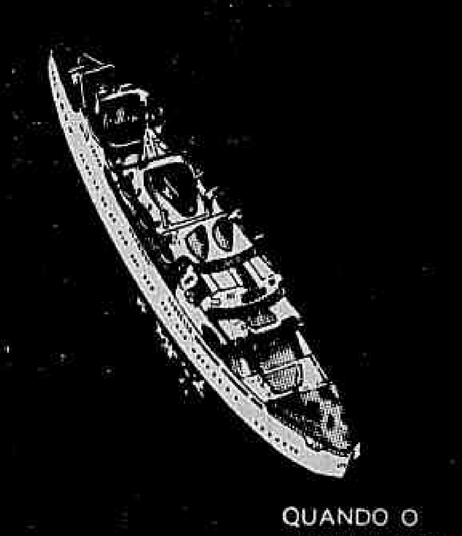

QUANDO O "MONTE REAL" ZARPOU, NINGUÉM PREVIA AS AVENTURAS QUE ESTAVAM PARA ACONTECER. ASSISTA O MAIOR SUSPENSE DO ANO!

A GRANDE VIAGEM A BORDO

UM ELENCO DE 1ª CLASSE ★ ALTAIR LIMA ★ MÁRCIA REAL ★ FLORA GENY ★ DANIEL FILHO ★ TONY VIEIRA ★ FÚLVIO STEFANINI ★ REGINA DUARTE ★ MIRIAN MEHLER ★ RIVA NIMITZ E OUTROS FAMOSOS ARTISTAS

COM A PARTICIPAÇÃO ESPECIAL DE RODOLFO MAYER E PROCÓPIO FERREIRA

ORIGINAL DE IVANI RIBEIRO - DIREÇÃO DE WALTER AVANCINI

A GRANDE VIAGEM

TODOS OS DIAS, DE 2ª A SÁBADO, ÀS 19:15 h PELA SUA TV - EXCELSIOR - CANAL 2

PANORAMA ECONÔMICO

Petróleo

A exposição do CNE sôbre a economia nacional, assinala que a produção de petróleo do ano de 1964, foi inferior a do ano anterior. Segundo o Conselho, essa queda foi na razão de 6,7%. Em 1963 nossa produção foi de 35.730 mil barris, enquanto que no ano passado foi 33.313 mil barris, a menor assinalada nos últimos três anos.

Por outro lado, no mesmo período aumentou a nossa importação de petróleo bruto, a qual passou de 67.896 mil barris em 1962, para 68.643 em 1963 e, no ano passado, importamos 4.569 mil barris a mais, ou sejam, 6,7%. Em contrapartida foram efetuadas exportações sòmente em 1962 e 1963, sendo os quantitativos, respectivamente, de 2.181 e 2.521 mil barris.

Com relação à produção brasileira de derivados do petróleo houve um aumento no período em questão no montante de 111.273 mil barris no ano passado, contra 109.002 mil barris, em 1963, acréscimos êstes da ordem de 8,0%. Considerando contudo o que foi produzido pela Petrobrás entre 1962-1963 verificou-se um incremento de 7.910 mil barris, representando 9,7%, superior, portanto, ao percentual relativo à produção nacional. Todavia, êsse aumento foi menor entre 1963-64, uma vez que o montante elaborado pela Petrobrás aumentou de 89 279 mil para 91.726 mil barris, isto é, de 2.449 mil barris, correspondendo a um acréscimo de 2,7% apenas, ainda assim maior do que o registrado na produção nacional. Por outro lado, registrou-se entre 1962-963 aumento insignificante de 144 mil barris ou seja, de 0,7% no quantitativo produzido pelas refinarias particulares, sendo que entre 1963-64, verificou-se decréscimo de 0,9%, não sendo atingido sequer o nível relativo ao ano de 1962.

O consumo total derivados de petróleo aumentou entre 1962-63, de 6.721 mil barris e, entre 1963-64, de 7.308 mil barris, representando, respectivamente, acréscimo da ordem de 6,0% e 6,1%.

Livraria

Em comemoração ao seu 21º aniversário, a Fundação Getúlio Vargas inaugura hoje, têrça-feira, às 17 h, na Av. Graça Aranha, 26, no Edifício junto ao Palácio da Educação, a sua Livraria e Salão de Cultura. Autoridades, professôres, estudantes, técnicos e jornalistas estarão presentes ao ato, quando a FGV oferecerá um coquetel aos convidados.

CÂMBIO

LIVRE

Abriu ontem, o mercado de câmbio livre em condições calmas, com o Banco do Brasil sacando o dólar a Cr$ 2.220 e a libra a Cr$ 6.231,60 e comprando a Cr$ 2.200 e a Cr$ 6.164,40. Os Bancos particulares vendiam o dólar a Cr$ 2.215 e compravam a Cr$ 2.200 e a libra a Cr$ 6.230 e a Cr$ 6.165. Fechou inalterado. Na abertura do mercado de câmbio manual o dólar-papel era vendido a Cr$ 2.220 e comprado a Cr$ 2.212 e a libra a Cr$ 6.230 e a Cr$ 6.130. Fechou inalterado.

MOEDAS

ABERTURA:		
Dólar-papel	Cr$ 2.220	Cr$ 2.212
FECHAMENTO:		
Dólar-papel	Cr$ 2.220	Cr$ 2.212

TAXAS DE CAMBIO LIVRE

	Venda	Compra
Libra	6.231,60	6.164,40
Florim	616,60	609,90
Dólar	2.220	2.200
Franco francês	454,90	448,90
Pêso uruguaio	39,30	32,30
Lira	3,565	3,521
Marco	556,30	550,10
Escudo	77,10	75,90
Pêso argentino	10,30	10,00
Coroa dinamarq.	323,50	319,40
Libra irlandesa	6.231,60	6.164,40
Dólar canadense	2.062,40	2.041,60
Coroa sueca	430,20	425,20
Coroa norueg.	312,00	308,00
Shilling	87	85
Peseta	38,00	36,50
Franco belga	35,50	33,50

CONVÊNIOS:

	Venda	Compra
Dólar	2.220	2.200

CAMBIO MANUAL:

	Venda	Compra
Dólar	2.220	2.212
Lira	3,55	3,48
Escudo	77,80	77,00
Libra	6.230	6.130
Franco francês	455	446,50
Peseta	37,20	36,50
Franco Suíço	515,50	509,50
Marco	555	548
Pêso argentino	10,20	9,90
Pêso uruguaio	35,00	33,00
Franco belga	44,40	43,00

Curso do I.B.V. em 20-12-1965

COMPANHIAS	Quant. de ações	Valor em Cr$	Máx.	Mín.	Méd.	Valor (%)
Aços	3.200	2.875.000	900	895	898	— 1,2
Banco do Brasil	3.490	13.294.500	3.850	3.770	3.809	— 0,3
Bras. Roupas	3.000	2.610.000	870	870	870	— 1,1
C. B. U. M.	1.000	876.000	870	870	870	+ 0,2
Brahma (ord)	9.200	23.994.500	2.590	2.570	2.580	+ 1,8
Brahma (pref)	23.200	62.046.000	2.690	2.660	2.674	— 0,6
Docas Santos	14.100	11.909.300	850	835	845	+ 1,7
Cimento	1.000	852.000	850	850	852	— 0,1
Ferro Bras.	16.900	28.724.000	1.700	1.690	1.700	+ 0,7
America Fabril	21.000	12.586.000	620	580	599	+ 5,6
Souza Cruz	17.000	47.648.000	2.820	2.790	2.803	+ 0,9
Nova America	4.200	5.397.000	1.290	1.280	1.284	+ 0,4
Belgo Mineira	35.800	27.979.000	795	775	782	+ 0,8
Sid. Nacional	207	321.540	1.560	1.550	1.553	+ 2,2
Mannesmann	3.000	3.180.000	1.060	1.060	1.060	est.
Kibon	4.500	13.681.000	3.040	3.000	3.040	— 1,3
L. Americanas	5.400	17.483.000	3.230	3.200	3.237	— 0,1
Bring. Estrela	5.400	7.677.000	1.460	1.400	1.436	— 0,6
Mesbla	10.000	11.990.000	1.210	1.190	1.199	— 1,1
Moinho Santista	1.100	2.178.000	1.980	1.980	1.980	— 0,5
Petrobrás	9.820	10.619.600	1.100	1.080	1.089	— 0,9
Samitri	5.500	6.990.000	1.280	1.260	1.270	— 3,3
S. P. Alpargatas	36.800	8.801.500	240	238	239	+ 1,3

VOLUME: 241.817 — INDICE B. V.: 93,0
VALOR: Cr$ 331.818.940 — OSCILAÇÃO B. V.: + 0,8

Estado do Rio de Janeiro

Quant.	Título	Cotação	Quant.	Título	Cotação
	FEDERAIS		80	Ferro Bras.	1.700
	Rec. Financeira	700		Kibon	3.000
	ESTADUAIS			Lojas Americanas	3.200
	Eletrificação	550	100	Man. Brinq. Estrêla	1.450
	Lei 243	690		Metal Forty	1.000
	Plano Obras	690	200	Mesbla	1.200
120	Rodoviária	350		Min. Trindade	1.250
	BANCOS			Moinho Santista	1.980
	Brasil	3.800	310	São Paulo Alpargatas	240
	B. do Rio de Janeiro	210	130	Sid. Belgo Mineira	780
	COMPANHIAS			Petrobrás	1.090
100	América Fabril	620		Sid. Nacional	1.550
150	Arno	900		Vale Rio Doce (port)	4.200
	Brahma (pref.)	2.100	270	Willys	900
	Souza Cruz	2.800		**DOLAR (Livre)**	
100	Docas Santos	850		compra	Cr$ 2.200
				venda	Cr$ 2.220

RESUMO:
Total de títulos negociados: 1.380 — Valor em cruzeiros: 1.279.400
Situação do mercado: estável

CONEP dita normas: admissão de emprêsas

A Comissão Nacional de Estímulo à Estabilização de Preços (CONEP), publicou a minuta da sua resolução sôbre a adesão ao sistema por firmas interessadas, estipulando as normas a serem seguidas nos pedidos de inscrição e nas cartas-compromisso. Ficou estabelecido que as emprêsas que firmarem a carta-compromisso e se comprometeram a apresentar os demais documentos exigidos no prazo de 30 dias, terão sua inscrição provisória autorizada pela CONEP, mediante a emissão do respectivo "certificado de inscrição provisória".

A emprêsa que assumir compromisso de estabilização deverá apresentar a lista dos seus preços vigentes na semana de 8 a 13 de novembro de 1965 e compará-los com os preços que vigoram em 28 de fevereiro dêste mesmo ano. Os eventuais acréscimos deverão ser justificados pelos aumentos de custo que não puderam ser absorvidos de acôrdo com os critérios fixados pela Portaria Interministerial n.º 71, deduzindo-se em todos os casos, os 7% de que trata o item VI da referida Portaria.

A CONEP examinará tais justificativas a fim de decidir sôbre a aceitação definitiva ou rejeição dos pedidos de adesão, podendo, inclusive subordinar a adesão à redução de preços, tendo em vista o comportamento das demais emprêsas, do mesmo setor, que já tenham aderido ao sistema de estabilização.

As emprêsas que apresentarem pedidos de adesão até 31 de dezembro de 1965 e forem aprovadas, farão jus a todos os benefícios previstos no Decreto 57.271, de 16-11-65 inclusive no que se refere à atualização de preços, no exercício de 1966.

As emprêsas que tiveram seus preços atualizados em mais de 15% (quinze por cento) no período de 28-2 a 31-12-65, não poderão utilizar-se de faculdade prevista no Art. 3.º do Decreto n.º 57.271, ficando subordinada ao prévio consentimento da CONEP qualquer atualização de preços em 1966, sôbre os níveis declarados e aprovados por ocasião da adesão.

Qualquer atualização de preços sòmente será admitida pela CONEP, no exercício de 1966, na estrita correspondência dos aumentos de custo. Na hipótese de reajustes superiores a 6% no primeiro semestre e 4% no segundo semestre, a CONEP exigirá uma absorção de acréscimo de custo até o máximo anual de 4% (quarto por cento), tendo em vista o aumento de produtividade ou a redução da margem de lucro, assim como os benefícios auferidos ao amparo do sistema de estabilização de preços.

As emprêsas que incorrerem em infração ou inadimplemento do compromisso assumido junto à CONEP ou fornecerem dados ou declarações inverídicas à Comissão, terão sua adesão cancelada, comunicado o fato ao Sr. Ministro da Fazenda para restituição dos benefícios porventura recebidos e aplicação das sanções cabíveis, inclusive as de ordem creditícia, por parte dos estabelecimentos de crédito oficiais.

A presente Resolução consolida as Resoluções n.ºs 2, 4, 38, 39, 40, 180, 188, 193, 197, 199 e 203, revogando as disposições em contrário.

Exigências

1 — Carta-compromisso com firma reconhecida no original

2 — Contrato social atualizado, sumariando os principais fatos da evolução da emprêsa e indicando ramo ou ramos de atividade

3 — Indicação dos endereços do escritório, fábrica, depósitos ou lojas

4 — Lista de preços e condições vigentes em 28-2-65, autenticada por 2 (dois) diretores

5 — Lista de preços e condições vigentes na semana de 8 a 13-11-65, autenticada por 2 (dois) diretores

6 — Lista de preços sòmente dos materiais de elevado índice de vendagem, mencionando a porcentagem que cada um dêles representa no volume anual de vendas

7 — Relação das listas de preços a consumidor, dos produtos de fabricantes ou importadores compromissados, declarando nome, data, número, ou outro elemento que identifique a lista.

8 — Cópia dos orçamentos antes do faturamento

9 — Relação dos contratos em vigor mencionando data, nome, material (serviço ou obra), valor, condições, fórmula de cálculo, prazo de contrato e a relação dos novos contratos e dos antigos que terminaram

11 — Justificação discriminada da variação entre os preços da lista e condições de venda nas datas de 28-2-65 e os da semana de 8 a 13-2-65.

12 — Cópia das concorrências ganhas, antes de fazer o faturamento de cujo material ou serviço não haja tabela

13 — Relação mensal até ao dia 15 de cada mês, de 50% das vendas ou dos 100 (cem) maiores clientes

14 — Balanço dos últimos dois anos

15 — Balancete dos meses de fevereiro de 1965 e o do mês de outubro de 1965

16 — Relação especificada dos benefícios recebidos em função da Portaria GB 71/65 e do Decreto 57.271/65 referente a economia de juros, por aumento do limite de crédito no Banco do Brasil, isenção e redução dos depósitos e taxas para importação, retenção como capital de giro por mais 15 dias, do Impôsto de Consumo até outubro

17 — Ter como preço máximo a lista de produtos siderúrgicos organizada pelo Sindicato respectivo

18 — Ter como preço máximo a tabela de produtos vinícolas organizada pelo Sindicato da categoria do Rio Grande do Sul.

19 — Ter como preço máximo a tabela de produtos de suínos organizada pelo Sindicato da categoria no Rio Grande do Sul.

Comércio debate

Hoje, às 17 horas, na Associação Comercial, com a presença de representantes da CONEP e SUNAB, o Conselho Diretor daquela entidade debaterá e tomará uma posição definitiva sôbre o Decreto 57.271, que criou as atribuições do Conselho Nacional de Estímulo à Estabilização de Preços.

Cibrazem recebe crédito

A Companhia Brasileira de Armazenamento (CIBRAZEM) recebeu crédito do Fundo Federal Agropecuário, do Ministério da Agricultura, no valor de 450 milhões de cruzeiros. A verba será empregada no custeio de suas atividades.

Assessor desmente críticas

O assessor do Ministro Otávio Gouveia de Bulhões, Sr. João Bosco da Costa, em telegrama enviado ao superintendente da SUDENE, Sr. João Gonçalves, desmente notícia de que havia dado declarações contrárias à administração daquêle órgão.

"Tal fato, disse, além de deixar-me surprêso, causou-me sério aborrecimento, uma vez que após a última reunião do Conselho Deliberativo da Autarquia, prestara declarações ao "Jornal do Comércio», de Recife, de sentido exatamente contrário do que foi publicado no Rio".

Acentuou, em seguida, que a atual administração do órgão de desenvolvimento regional tem sido alvo de elogios, inclusive do Ministro da Fazenda, e que o nôvo Nordeste é uma realidade, não tendo qualquer cabimento as críticas sôbre o emperramento burocrático da SUDENE, por partirem de indivíduos e grupos que tiveram seus passos barrados pelo organismo de planificação do desenvolvimento econômico nordestino».

Missão obtém êxito

Ao regressar ontem de seu país, o chefe da representação comercial soviética no Brasil, Sr. Ivan Pizaretz, declarou que os entendimentos mantidos em Moscou entre a Missão Comercial Brasileira e as autoridades locais resultaram num êxito muito significativo para o intercâmbio comercial entre as duas nações. Afirmou ainda, que o fato mais importante foi a confirmação da extensão dos prazos para a troca de mercadorias. A Missão Comercial Brasileira, foi chefiada pelo Ministro Nogueira Pôrto e tinha como principal objetivo ratificar a lista das mercadorias a serem trocadas entre o Brasil e a URSS, como também tentar a prorrogação do acôrdo existente que terminaria êste ano.

Mercadorias

Com a prorrogação dos prazos, novas mercadorias foram acrescentadas à lista de acôrdo com os interêsses dos dois países.

A União Soviética, além das mercadorias tradicionais, pretende importar equipamentos brasileiros, principalmente aparelhos eletrodomésticos e outras mercadorias já industrializadas.

PRODUTOS DE VALOR

JURUPITAN
Combate as cólicas e as congestões do fígado os cálculos hepáticos e icterícia

CHÁ MINEIRO
Indicado contra reumatismo gotoso e artritismo moléstias da pele e por ser muito diurético nas doenças dos rins

FLORA MEDICINAL
J. Monteiro da Silva Ltda.
193 — Sete Setembro — 195
Tel.: 23-1726 — Rio

Osório pede a CB que ouça emprêsas

O presidente da Associação Comercial do Rio de Janeiro, Sr. Antônio Carlos do Amaral Osório, disse em almôço com a imprensa, ontem, que, "se o atual Govêrno, de acôrdo com os objetivos da Revolução, pretende sustentar um regime democrático baseado, como não poderia deixar de ser, na emprêsa privada, não vê por que os técnicos dêste mesmo Govêrno se distanciam dos que dirigem e administram as organizações econômicas particulares».

— Os objetivos da Revolução já eram sustentados por esta Casa, antes de ela ser deflagrada. Sentimo-nos por isso identificados com os rumos do Govêrno revolucionário, mas, por outro lado, percebemos que para melhor execução dos objetivos fixados, tem de ser levada em conta a realidade empresarial por nós diretamente vivida — acrescentou.

No início do seu discurso, acentuou o presidente da ACRJ a "conjunção entre o empresário e o homem de divulgação, um imperativo do próprio mundo moderno, onde as organizações econômicas assumem dimensões gigantescas, exigindo a mobilização de recursos que só se torna possível através da cooperação de grande número de pessoas".

— Nós empresários estamos encerrando um ano em que tivemos de enfrentar árduas dificuldades, decorrentes de uma firme política antiinflacionária. Emprestamos nosso apoio a essa política, considerando o elevado gabarito do atual Govêrno. Mas, embora acertadas as diretrizes gerais estabelecidas, ocorreram vários desajustamentos entre o que foi planejado e o que foi executado. Daí terem surgido transtornos que impuseram, muitas vêzes, sacrifícios para algumas emprêsas.

Por fim disse o Sr. Antônio Carlos do Amaral Osório que é o momento de, ao lado da política antiinflacionária, se dar a necessária ênfase a uma política de desenvolvimento, que induza as emprêsas a fazerem mais investimentos destinados ao aumento da produção de bens e serviços requeridos pelas necessidades reais do melhor nível de vida".

Técnico vai falar sôbre S. Francisco

Assistência elétrica, hospitalar, agrícola, de transporte, e ao abastecimento serão alguns dos temas focalizados na entrevista coletiva que o Sr. João Gomes, da Comissão do Vale do São Francisco, concederá à imprensa, na próxima quinta-feira, às 15 horas, na sede daquele órgão.

O Sr. João Gomes pretende fazer uma exposição do que foi feito, pela Comissão, nesses 17 meses da Revolução, explicando o que foi feito e o que ainda será realizado pelo órgão no atendimento a uma população de mais de seis milhões de pessoas que vivem à margem do Rio São Francisco, e abrange os Estados de Minas, Bahia, Goiás, Pernambuco, Alagoas e Sergipe.

O poder energético egresso de Três Marias e de mais seis outras usinas hidrelétricas — tôdas do Vale — e mais de cem unidades movidas a óleo, será explicado e analisado, com suas repercussões benéficas para a região.

No que tange à agricultura o Sr. João Gomes fornecerá dados expressivos da produção da região em diversos gêneros, desde a cebola ao melão, que está sendo exportado para a Inglaterra, sem falar na produção de uva, que chega a dar duas safras por ano.

Falará, ainda, da agropecuária, do apuro da raça bovina, das fazendas regionais, através de reprodutores criados e vendidos pela Comissão aos proprietários de fazendas.

O problema hospitalar (mais de cinqüenta unidades construídas em tôda a extensão do São Francisco) também será abordado.

Semana da Terra fêz registro rural

A propósito das Três Semanas da Terra, realizadas pelo Instituto Nacional de Reforma Agrária, com o objetivo de levantar o número de propriedades rurais existentes no Brasil, o Ministro do Planejamento, Sr. Roberto Campos declarou que tal iniciativa "constitui, de fato, um passo concreto para a Reforma Agrária, nos moldes dos regimes democráticos", buscando menos o instrumento de desapropriação do que o instrumento da tributação progressiva".

Esclareceu o Ministro que "a implantação do nôvo sistema de tributação a ser iniciado em 1966, ampliará as facilidades e oportunidades para a exploração produtiva da terra, criando encargos apenas para o latifúndio improdutivo".

— Considero de extraordinária importância o cadastramento rural, que o IBRA está realizando no momento. É um passo concreto, talvez o mais fundamental, para a implantação da Reforma Agrária do tipo democrático, que visa a facilitar o acesso à terra, buscando menos o instrumento da desapropriação do que o instrumento da tributação progressiva. Esta manterá e ampliará mesmo as oportunidades e facilidades para a exploração produtiva da terra, criando encargos apenas para o latifúndio improdutivo.

E presseguiu:

— A implantação do nôvo sistema de tributação deve-se realizar em 1966 e para isso é extremamente importante e mesmo fundamental a operação de cadastramento, que vem sendo empreendida pelo Instituto Brasileiro de Reforma Agrária, contando com a participação dos Municípios brasileiros. Finalizando, disse o Ministro Roberto Campos que «o IBRA vem se dedicando com devoção quase apostólica a implantar o Estatuto da Terra". E completou:

— Acredito que daqui a alguns anos, olhando o retrospecto da fase atual, reconheceremos que o Estatuto da Terra e sua implantação e execução terão representado um enorme avanço da agricultura brasileira.

Despesa

O Ministro da Fazenda, Professor Otávio Gouveia de Bulhões, baixou Portaria determinando que, a partir de 1º de jeneiro de 1966,, inclusive, passarão a ser empenhadas, liquadades e pagas no Distrito Federal, as despêsas de qualquer natureza (despêsas de pessoal dos podêres Legislativo e Executivo, como também a do pessoal mandado servir em Brasília, relativo aos diversos Ministérios).

A fim de não retardar ou impedir o pagamento de janeirod e 1966, a mesma Portaria avisa aos órgãos interessados qued everão com urgência, promover, por intermédio da diretoria da Despêsa Pública os destaques necessários, para os casos: quando se tratar de órgão sediado na Guanabara, com representação no Distrito Federal, e orgão sediado em Brasília, com representação ou delegação nêste Estado.

Banco do Brasil

A diretoria da Despêsa Pública, após autorização do seu suprimento ao Banco do Brasil, para atendimento de despêsas à ser cargo, informará aquêle Banco, a importância que deve ser tomada como limited e saque para Brasília, a fim de atender aos pagamentos dos diversos Ministérios e órgãos.

Por outro lado, o Banco do Brasil tomará providências quanto às suas agências em Brasília e fornecerá à Contadoria Seccional do Ministério da Fazenda (Contadoria Geral da República) um extrato da contad e suprimento, com os necessários elementos para identificação dos saques efetuados pela diretoria de Despêsa Pública, em Brasília e no Rio de Janeiro.

1.000

quando o cruzeiro tiver menos zeros

1

você terá mais cruzeiros!

CN$ CN$ CN$

Não é um desejo: é uma realidade ao seu alcance. Basta que você compre agora
LETRAS DE CÂMBIO RIQUE
e desde já, você sabe o quanto vai ganhar com absoluta segurança.
Faça uma aplicação segura e rendosa de suas economias com a garantia de

RIQUE S.A
CRÉDITO, FINANCIAMENTO E INVESTIMENTOS
Carta-Patente do Banco Central n.º 231
Capital - 120.000.000
Rua da Assembléia, 40 - 9.º andar

Emprêsa associada ao
Banco Industrial de Campina Grande S.A.
Rua do Rosário, 90-A

onde você também póde adquirir
LETRAS DE CÂMBIO RIQUE

Bancos & Investimentos

Luiz Maranhão

Existe uma tendência natural, nos dias que correm, para a nacionalização da rêde bancária. Caráter nacional em têrmos de expansão e cobertura ampla do mercado e não como uma defesa contra a competição estrangeira que, pràticamente, não faz pressão no ramo financeiro.

Coube aos mineiros — banqueiros, por excelência — o pioneirismo de conhecer o Brasil, em têrmos de crédito. Êste arrôjo de Minas Gerais alertou, inclusive, as outras áreas para o problema de extensão da cadeia de departamentos. Deve ter contribuido, inclusive, para a perda do precioso 1.º lugar das simpáticas relações dos «10 mais», que hoje está em mãos dos paulistas, mais arraigados à terra.

A nacionalização hoje pertence tanto aos mineiros quanto aos nordestinos que ao Sul trouxeram, com galhardia, os tradicionais bianos, seguidos de pernambucanos e mais recentemente, dos Estados menores. Êsse sentido de alargamento de fronteiras empresta ao mesmo tempo, a característica de solidez e segurança que trazem os financistas de outras terras. Zelosos em dar, ao lugar que chegam, a declaração de seus bens, a identificação do grupo que representam — seja de indústria, de lavoura, de investimentos.

Há uma tendência geográfica de crescimento bancário. Tendência que, no entender dos bons, deve ser incrementada e incentivada pelos governos e pelos órgãos oficiais.

Paraná

O Grupo Mattatia está cuidando da breve incorporação da emprêsa de crédito cujo contrôle acionário adquiriu, há pouco, o **«Banco do Paraná S/A»**. Dispondo de 18 casas na importante região cafeeira, o nôvo Banco registra depósitos acima de 6 bilhões. Após a fusão com o **«Banco Nacional do Rio de Janeiro S/A»**, êste totalizará 27 casas e um

Moscoso

Grupo que atua no Rio, com uma companhia de crédito, financiamento e investimentos, vem de adquirir o **«Banco Moscoso Castro S.A.»**. Contatos foram mantidos, ontem, com o Banco Central, para conhecimento da negociação que deverá ser ultimada hoje, quando o banqueiro **Roberto Malkes** passará o contrôle acionário ao nôvo grupo.

Pintores

A exemplo do que ocorre com o seu associado, The Chase Manhattan Bank», o **«Banco Lar Brasileiro S/A»** está adquirindo algumas telas de pintores locais. Elas constituirão um acêrvo a ser distribuido pelas agências da organização. A iniciativa é devida ao entusiasmo de **Paul Lakers** e **Osmar Stamm**, dirigentes do Lar.

Baianos

Em apenas dois meses de atuação à frente da gerência e subgerência da Filial do Rio de Janeiro, os novos administradores locais do **«Banco Econômico da Bahia S/A»** duplicaram os depósitos desta praça. Vieram da Bahia, os dois «cobras»: **Manoel Keller** e **Osmar Maués** que, anteriormente, atuavam na cidade do Salvador, na agência São Pedro (Cidade Alta).

Rápidas

Avelino Alves Freire *vai deixar a agência Castelo do* Banco Mineiro do Oeste *para ser superintendente da organização em São Paulo.* ● *Mudou de local a assessoria técnica do* Banco do Estado da Guanabara. *Agora está no sétimo andar do nôvo prédio na Nilo Peçanha* ● O Banco do Estado da Paraíba, *que é oficial, procura local para instalar departamento no Rio.* ● *Muito bem instalado à Rua da Alfândega,* o Banco Moreira Gomes *que é um dos mais sólidos de Belém do Pará.* ● *Comenta-se a transação que seria feita entre o grupo* Moreira Sales *e o* Banco Comércio do Café. ● *Boa aceitação vem tendo as Letras de Câmbio, com aceite da "Rique S/A", companhia financeira recém-instalada.* ● O Banco Nacional da Habitação *está credenciando bancos particulares para recolher a taxa de 1 por cento determinada por lei.* ● *Autorizado pelo Banco Central,* o Banco Industrial de Campina Grande *vai recolher impostos federais.* ● O Banco de Minas Gerais S/A *elaborando campanha de propaganda com a Norton Publicidade.*

"Repórter Continental" notícia em imagem e voz diariamente no Canal 9 às 19.30, agora com a colaboração do DIARIO CARIOCA.

DE GAULLE ARMA-SE CONTRA OPOSIÇÃO

Viet-Cong já ataca subúrbio de Saigon

SAIGON (Reuters — DC) — Os guerrilheiros do Viet-Cong intensificaram suas táticas terroristas ontem com um ataque em massa contra um pôsto de milícia situado num subúrbio de Saigon. Uma companhia do Viet-Cong, calculada em 150 homens, atacou o pôsto, a apenas seis quilômetros do centro da capital, e 15 minutos mais tarde se retirava. Desconhece-se até o momento o total de baixas.

Aviões da USAF lançaram pára-quedas luminosos sôbre a área para auxiliar os defensores. Alguns caíram no centro da cidade. Às primeiras horas da noite, um guerrilheiro do Viet-Cong lançou uma granada de mão contra um caminhão que transportava soldados norte-americanos para seus alojamentos. Cinco soldados americanos e sete vietnamitas ficaram levemente feridos.

No auge da proclamada "estação aberta do Viet-Cong contra os americanos", a cidade de Pleiku, na plataforma central, e a guarnição de fuzileiros americanos em Da Nang, no norte do país foram ontem declaradas "zonas proibidas" para os soldados norte-americanos.

Em Saigon, as tropas norte-americanas já se encontram sob toque de recolher do anoitecer à madrugada. A ordem de "zona proibida" em Da Nang, guarnecida por 30 mil fuzileiros, foi imposta por três dias após serem recebidas "certas informações", segundo declararam as autoridades.

Em Pleiku teme-se uma onda de terrorismo contra os 1.400 norte-americanos ali estacionados e rigorosas medidas de segurança foram adotadas na entrada da cidade. Um ataque contra os norte-americanos em Pleiku, em fevereiro último, precedeu os bombardeios contra o Vietnã do Norte.

O Viet-Cong inaugurou sua campanha de terrorismo em Saigon colocando uma bomba num alojamento de soldados norte-americanos no dia quatro dêste mês quando nove norte-americanos, neo-zelandeses e vietnamitas morreram e 137 pessoas ficaram feridas.

Na noite de domingo, várias granadas foram atiradas contra uma patrulha policial de quatro guardas, nas vizinhanças de Saigon. Três policiais e dois civis caram feridos. Um guerrilheiro morreu e outro foi capturado.

Por outro lado, a aviação norte-americana voltava a bombardear o Vietnã do Norte após três dias de inatividade em conseqüência das más condições atmosféricas. "Thunderchiefs" da Fôrça Aérea destruíram uma ponte e vários armazéns e danificaram baterias da artilharia anti-aérea inimiga durante duas incursões levadas a efeito domingo ao norte de Hanói.

França e Itália no boicote à Rodésia

LONDRES, 20 (Reuters) — A França e a Itália uniram-se à Grã-Bretanha na proibição de exportações de petróleo para a Rodésia, segundo anunciou ontem ao Parlamento o «Premier» Harold Wilson. Acrescentou o Chefe do govêrno ter sido informado de que os governos da França e da Itália «resolveram cooperar plenamente com as medidas para fazer cessar os suprimentos de petróleo à Rodésia.»

— O govêrno britânico — acrescentou o «Premier» Harold Wilson — realizou gestões diplomáticas no sentido de obter a cooperação dos outros principais países exportadores de petróleo. A Grã-Bretanha impôs sanções petrolíferas contra a Rodésia na sexta-feira passada.

Smith acusa

Em Salisbury, o govêrno rodesiano tornou claro ontem que não reiniciaria seu fornecimento vital de petróleo à Zâmbia, a menos que a Grã-Bretanha suspenda seu boicote de petróleo contra a Rodésia e continue com o fornecimento normal.

O Ministro de informações da Rodésia, Jack Howman, declarou que a Grã-Bretanha seria responsável pelo "caos econômico e social" em Zâmbia, caso mantenha o boicote.

O Ministro também acusou o govêrno britânico de roubar 16.000 toneladas de óleo cru rodesiano que não foram desembarcadas pelo petroleiro norueguês. Desviado sábado último do Pôrto de Beira, em Moçambique, o petróleo foi pago — frisou Howman.

O Ministro, em suas declarações, ridicularizou também as medidas adotadas pela Grã-Bretanha — uma ponte aérea e comboios terrestres — para fornecer petróleo à Zâmbia. Quanto a isto — disse ainda — "tais medidas não responderão às necessidades zambianas do produto".

Ontem, em Londres, o Primeiro-Ministro Harold Wilson anunciou que a França e a Itália — dois importantes fornecedores de petróleo da Rodésia — também participarão do boicote.

Howman declarou que Zâmbia possuía apenas estoques de alguns produtos para durar uma semana. "O govêrno rodesiano não acredita que Zâmbia possa resistir, se receber seus suprimentos apenas por via aérea".

A Rodésia suspendeu o fornecimento de petróleo à Zâmbia num contra-ataque ao boicote britânico.

Enquanto Howman prestava tais declarações ontem nesta capital, começava a ser desembarcado petróleo em Zâmbia por via aérea e rodoviária. Um britânico da Fôrça Aérea britânica aterrissou ontem, com uma carga de 19.000 litros e a primeira remessa por terra chegava a região por caminhão após um duro percurso através de estradas em péssimas condições, do pôrto de Tanzânia.

A Grã-Bretanha concordou em gastar cêrca de 5 milhões de libras para melhorar as rotas de petróleo através da Tanzânia.

Todavia, apesar das medidas de emergência, Zâmbia foi ontem atingida por um corte das companhias de petróleo em 25 por cento.

O Ministro do Exterior de Zâmbia Simon Kapwepwe, declarou que a Zâmbia teve o emprêgo da fôrça contra a Rodésia agora inevitável.

"Nosso objetivo é informar ao govêrno britânico que a situação é muito mais do que no comêço", disse Kapwepwe, ao desembarcar no aeroporto. "Consideramos que agora o emprêgo da fôrça é inevitável".

Zambia quer fôrça

O Ministro do Exterior de Zâmbia conferenciará com o "Premier" Harold Wilson antes de voar para Washington e Moscou.

Ao mesmo tempo, desmentiu Kapwepwe, que vá a Moscou, solicitar ajuda militar, embora dissesse que pretende convencer as principais grandes potenciais a agirem na Rodésia. Nos termos do capítulo VII da carta da ONU, que prevê o emprêgo da fôrça em casos de emergência.

Finalizando, vaticinou que a ponte aérea para o transporte de petróleo para Zâmbia será um sucesso mas custará demasiadamente caro.

Entrementes, o Ministro de Estado para as relações com a comunidade, Cledwkn Hughes, retornou ontem de Zâmbio, onde conferenciou com o Presidente Kenneth Kaunda.

"Há sinais evidentes de que as sanções começam a produzir efeitos na Rodésia. Creio que há uma crescente desilusão com o regime de Ian Smith".

Mercenários alemães

Mercenários alemães que se encontravam no Congo começaram a seguir para a Rodésia, a fim de apoiar o regime de Ian Smith, segundo o jornal alemão "Bild Am Sonntag".

O seu líder, Major Siegfried Mueller, foi citado como tendo dito: "Vamos recebe entre 2.300 e 3.600 marcos por mês".

Mueller, de 42 anos, disse que não antecipava uma guerra aberta entre a Rodésia e a Grã-Bretanha ou outros países. Mas, julgava que havia perigo que os africanos na Rodésia e os nacionalistas vindos de outros países africanos começassem uma "guerra de sabotagem".

O "Bild Am Sonntag" disse que a fôrça do Major Mueller incluía homens da Grã-Bretanha, Bélgica, França, Espanha, Itália, Suíça e Alemanha.

Um grupo avançado, vestindo roupas civis, já havia chegado na Rodésia, disse o jornal. "Bilt Am Sonntag", não disse em que lugar foi feita a entrevista com o Major Mueller.

Wilson volta

LONDRES, 20 (Reuters) — O Primeiro-Ministro britânico Harold Wilson regressou ontem a Londres, após suas conversações nos Estados Unidos.

Wilson que viajou de avião a Washington para manter conversações em tôrno de planos de defesa com o Presidente Lyndon Johnson na quarta-feira, antes de falar nas Nações Unidas sôbre a crise da Rodésia, não fêz nenhuma declaração aos jornalistas que o aguardavam.

Uruguai prorroga o sítio

MONTEVIDÉU (Reuters-DC) — O Conselho Nacional de Govêrno do Uruguai votou ontem pela manutenção das medidas de segurança impostas no dia 7 de dezembro com o fim de conter uma onda de greves dos servidores civis.

A decisão do Conselho anulou a decisão tomada sábado pelo Comitê Legislativo Permanente de suspender as medidas antigreve.

Numa decisão tomada por uma maioria de 6 a 3, o Conselho de nove membros rejeitou as objeções dos três membros do Partido da Oposição.

O membro da Oposição, Sr. Alberto Abdala, argumentou que a situação trabalhista está voltando ao normal e que as medidas podem ser suspensas.

Os servidores civis estão retornando ao trabalho depois de uma série de paralisações recentes, mas ameaçam entrar em greve novamente, se as suas reivindicações não forem atendidas nas atuais negociações com o govêrno sôbre uma proposta de acôrdo.

A Polícia informou domingo que todos os trabalhadores e Líderes sindicais que tinham sido presos durante as greves, por infligirem as medidas de segurança, já foram libertados.

O Presidente do Conselho Washington Beltram disse que o Conselho retiraria as medidas antigreve tão logo as condições o permitissem.

Foram levantadas acusações de que a Rússia participara na recente onda de greves e intranqüilidade trabalhista no país.

O Conselho estudou o rompimento de relações diplomáticas com a União Soviética mas não chegou a qualquer decisão.

As autoridades declararam mais tarde que o Partido Comunista do Uruguai, também seria pôsto fora da Lei, se se descobrisse qualquer conexão entre êle a a intranqüilidade trabalhista.

Burundi fuzila em massa

LEOPOLDVILLE (UPI-DC) Segundo informações chegadas a Leopoldivelle, o Presidente do Senado de Burundi e outras 23 pessoas foram executadas neste Reino da África Oriental quarta-feira última, depois de julgamentos em massa.

As informações confirmam rumôres de uma onda de execuções, que circularam em Genebra, onde uma delegação da Comissão Internacional de Juristas se prepara para viajar a Burundi.

Joseph Bamina, Presidente do Senado e ex-Primeiro-Ministro de Burundi, foi identificado como um dos executados.

Segundo as informações, os julgamentos e as condenações à morte são conseqüência do breve levanted e novembro último contra o Rei Mwanbuts à quarta durante a revolta, o Primeiro-Ministro foi ferido a bala e o Rei escapou com vida, pos refugou-se por um breve período de tempo no Congo.

Acabou sítio na Bolívia

LA PAZ (Reuters-DC) — O estado de sítio, impôsto há três meses pela Junta Militar que governa o país, após sangrentos conflitos entre tropas do govêrno e trabalhadores nas minas de cobre do país, foi ontem automàticamente suspenso.

A Constituição estipula que o estado de sítio apenas poderá vigorar num período de três meses. A suspensão significa que o cidadão goza agora de todos os direitos da Constituição. Entre êstes, inclui-se o direito de se manifestar, pùblicamente.

Os Partidos políticos, estudantes e mineiros vêm exigindo o término do estado de sítio e a imediata realização de eleições gerais

Entretanto, não houve comunicado sôbre a possibilidade de serem convocadas as eleições ou mesmo se o govêrno dará anistia aos prisioneiros e exilados políticos.

Condomínio do Edifício Mascarenhas
EDITAL DE CONVOCAÇÃO
RETIFICAÇÃO
Avisa-se aos Senhores Condôminos que do Edital de Convocação da Assembléia, publicado no Diário Carioca de 17-12-1965, deixou de constar por um lapso o assunto referente à prestação de conta o qual passará a ser o primeiro da ordem do dia seguindo-se os demais.
João de Alencar (Síndico)

PARIS (UPI-DC) — O Presidente Charles De Gaulle, reeleito nas eleições complementares de domingo para um nôvo período de sete anos, começou ontem a preparar sua luta contra a oposição nas eleições complementares que serão realizadas dentro de 18 meses. A estratégia oposicionista pretende desbaratar em 1967 a maioria degaullista na Assembléia Nacional e pôr em cheque seu govêrno de "homem forte" tornando impossível governar com um Parlamento hostil.

O Presidente francês, de 75 anos, passou o dia de ontem em sua residência campestre de Colombey-Deux-Eglises analisando o resultado das eleições. O Campos Elíseos informou que De Gaulle regressará a Paris, hoje. Faltando apurar apenas os votos de 14 eleitores inscritos na Guiana Francesa e de 55 da Polinésia, o Ministério do Interior distribuiu, ontem, as seguintes cifras oficiais:

Eleitores inscritos: .... 28.920.909. Votos emitidos: 24.378.654. Votos válidos: ... 23.708.654. Charles De Gaulle: 13.085.407 (55,20 por cento). François Mitterrand: .... 10.623.247 (44,80 por cento).

A Assembléia Nacional, que iniciou há um mês seu recesso natalino, por ocasião do início da campanha presidencial, foi convocada ontem pelo Primeiro-Ministro George Pompidou para uma sessão extraordinária de dois ou três dias.

A reunião seria apenas para dar uns toques finais ao orçamento nacional de 65/66 e não se espera que tenha significado político de importância.

Mitterand, que admitiu ter sido derrotado apenas decorridos 80 minutos do encerramento do pleito, domingo à noite, afirmou que os resultados demonstram que o degaulismo baixou.

Mitterrand recusou-se a cumprimentar De Gaulle pela vitória, afirmando que sua permanência na Presidência era "contrária aos interêsses de nosso país."

O Presidente francês deverá falar à nação francesa hoje ou amanhã, quando acentuará que seu primeiro período de govêrno foi principalmente ocupado em remover os obstáculos mais importantes à prosperidade nacional, tais como a guerra na Argélia e a inflação, segundo disseram fontes bem informadas.

Segundo afirmou seu Ministro de Informação, Alain Peyrefitte, o General começará oficialmente seu nôvo período de govêrno no dia 6 de janeiro, quando pedirá a renúncia formal do govêrno dirigido por Pompidou.

Enquanto os partidários de De Gaulle e de Mitterrand se mostravam satisfeitos diante da margem de 10 por cento atingida pelo Presidente, a maioria dos comentaristas políticos parece estar de acôrdo em um ponto: a votação foi um golpe contra o candidato centrista, Jean Lecanuet.

Mais da metade dos ..... 3.770.000 eleitores que votaram nêle no primeiro escrutínio, ignoraram seu conselho e votaram em De Gaulle.

Bôlsa de Paris reage bem

PARIS (Reuters-DC) — A Bôlsa de Paris reagiu favoràvelmente, ontem, à reeleição do Presidente Charles De Gaulle. Os corretores da Bôlsa esperam que o govêrno anuncie numerosas medidas, afrouxando o plano de estabilização de dois anos, pois atribuem a êsse plano a culpa pelo estreitamento das margens de lucros, o que tem resultado numa diminuição dos investimentos privados.

Telegramas de congratulações de tôdas as partes do mundo, começaram a chegar ontem ao Palácio dos Campos Elíseos. Inúmeras conjeturas estavam sendo feitas ontem, nos círculos diplomáticos sôbre se haverá alguma modificação na atitude do Presidente De Gaulle em relação a unidade da Europa e contrôle da política atômica da OTAN, em conseqüência da votação substancial contra a mesma.

Em Bruxelas, funcionários do Mercado Comum disseram que a oposição interna na França contra o boicote do MCE desempenhou importante papel na margem relativamente reduzida — 10 por cento — da vitória degaullista.

A proporção dessa maioria reforçou a decisão dos cinco parceiros da França de não ceder a suas exigências de revisão do tratado de Roma ou de reduzir os podêres de sua comissão executiva.

O Presidente Heinrich Lubecke, da Alemanha Ocidental, em telegrama a De Gaulle, apelou em favor do fortalecimento da amizade franco-alemã. O Presidente da Itália, Giuseppe Saragat, em sua mensagem, declarou esperar que o trabalho de De Gaulle "permita à Europa seguir seu caminho."

Nas Filipinas, o Ministro do Exterior, Mauro Mendez, saudou o resultado do pleito como "uma vitória das fôrças da estabilidade e da ordem."

Mas, acrescentou que continua a opor-se à proposta de De Gaulle para a retirada de tôdas as bases estrangeiras no sudeste da Ásia e sua neutralização.

Também o Presidente do Congo, General Joseph Mobutu, enviou votos de congratulações e manifestou a esperança de que continui a amizade entre a França e o Congo. Outras mensagens similares foram enviadas pelo Presidente Habib Bourguiba, da Tunísia, Presidente David Daco, da República Central Africana, e Filipert Tsiranana, Presidente da República de Madagascar.

As autoridades argelinas manifestaram sua satisfação com a vitória de De Gaulle, mas não fizeram comentários oficiais.

Willy Brandt, líder da oposição social-democrata na Alemanha Ocidental e Prefeito de Berlim, declarou que a cooperação franco-alemã deve ser realizada no sentido de servir mais efetivamente a cooperação européia ocidental.

O jornal católico belga direitista "La Libre Belgique", declarou que é de esperar que agora, na política internacional, e sobretudo na Europa, a França "nos apresente uma face mais sorridente e menos desconfiada."

O jornal moderado romano "Il Messaggero" comentou: "Vamos nos alegrar com o menor dos males." "Die Welt", jornal independente de Bonn, disse que De Gaulle continuará como um parceiro incômodo da Europa e dos Estados Unidos.

Os jornais holandeses expressam a opinião de que não haverá alteração na política francesa. O "Dagbladet", jornal liberal da Noruega, declarou que a política francesa ingressará numa fase de instabilidade. Em Genebra, o "Tribune de Lausanne", órgão independente, afirmou que os principais parceiros da França não têm motivos para se regozijar com os resultados do pleito de domingo.

ONU repele qualquer intervenção externa

NAÇÕES UNIDAS (Reuters-DC) — A Comissão Política da Assembléia Geral da ONU aprovou, ontem, por esmagadora maioria uma moção que condena vigorosamente a intervenção nos assuntos internos e externos de outros países. Uma centena de países, inclusive os Estados Unidos, União Soviética, França, países latino-americanos e afro-asiáticos, votaram a favor da moção apresentada por 57 países e que agora será submetida no Plenário da Assembléia Geral. Não houve oposição, embora a Grã-Bretanha e quatro outros países se tenham abstido de votar.

Sir Roger Jacling, da Grã-Bretanha, protestou contra o fato de a proposta só ter sido submetida à Comissão Política no sábado passado, de modo que muitos países não tiveram oportunidade de fazer um exame acurado de sua redação.

No seu parágrafo principal, a Declaração afirma que "nenhum Estado tem o direito de intervir, direta ou indiretamente, seja qual fôr o motivo, nos assuntos internos ou externos de qualquer outra nação, conseqüentemente, a intervenção armada, bem como outras formas de intervenção ou ameaças de intervenção contra a personalidade do Estado ou contra seus elementos políticos, econômicos e culturais, são condenáveis."

Outro parágrafo diz: "Nenhum Estado poderá usar ou estimular o uso de pressões econômicas, políticas ou de outro tipo para coagir outro Estado, a fim de obter dêle a subordinação do exercício de seus direitos soberanos ou dêle conseguir vantagens de qualquer espécie.

Prestígio do ouro

Há poucas semanas, os peritos monetários do mundo capitalista reuniram-se em Paris para dar prosseguimento a novos estudos sôbre uma eventual reforma do Gold Exchange Standard (Padrão Câmbio-Ouro). Os franceses e americanos, para falar sòmente dêles, se esforçam por elaborar soluções que cada uma à sua maneira se afastam dos métodos mais ortodoxos. A surprêsa é que os russos não hesitam em defender a solução mais ortodoxa.

"O aumento do preço do ouro — disse no dia 11 o Sr. B. Maiorov, que representa os russos na "comissão dos invisíveis e do financiamento" no Conselho de Comércio e Desenvolvimento, em Genebra — trará uma solução ao problema internacional das liquidezes monetárias."

Que a União Soviética tenha escolhido se exprimir dessa maneira diante da mencionada comissão poderia parecer uma provocação. O Conselho de Comércio e Desenvolvimento é uma instituição de criação recente das Nações Unidas (recorde se a conferência de fevereiro/março de 1964, na qual as 77 nações pobres apresentaram suas reivindicações às nações ricas) e destinada essencialmente a permitir aos países subdesenvolvidos fazerem ouvir suas vozes no tocante aos problemas econômicos e financeiros que lhes dizem respeito. O Conselho estuda as questões levantadas pelo sistema monetário internacional, dando assim aos países do "terceiro mundo" a possibilidade de exprimir suas preocupações sôbre o assunto, o que não tiveram oportunidade de fazer até agora.

Em compensação políticos como o Sr. Mendes-France e economistas de países ocidentais propuseram se afastar de caminhos conhecidos e contemplar uma reforma radical do sistema monetário internacional que consistiria em utilizar, ao lado do ouro, as matérias-primas como instrumento de reserva. A URSS, por sua vez, parece julgar que a solução preconizada por Jacques Rueff (o ultra-conservador conselheiro do General De Gaulle) que seria a de criar a liquidez suplementar de que o mundo poderia ter necessidade se, em conseqüência do restabelecimento do equilíbrio do balanço de pagamentos norte-americano, a principal fonte de liquidez — o dólar — viesse a esgotar-se.

Um dos argumentos mais freqüentemente apresentados nas reuniões públicas contra a elevação do preço do ouro é que semelhante alta aproveitaria aos dois principais produtores do metal precioso no mundo, dos quais um é precisamente a União Soviética e o outro a União Sul-Africana. Há anos, os russos vendem em Paris e principalmente em Londres o seu ouro, principalmente para pagar aos Estados Unidos, ao Canadá, à Austrália, as suas importações de trigo. A elevação do preço do metal beneficiaria, ainda, aos entesouradores capitalistas. Mas, na realidade, o principal beneficiário seria os Estados Unidos, que possuem quase a metade dos estoques de ouro do mundo, com o qual poderiam pagar num abrir e fechar de olhos tôdas as suas dívidas. É até um mérito o fato de os americanos estarem contra a idéia da elevação do preço do ouro. A verdade é que o ouro vai em última análise para as mãos daqueles países que fabricam mais mercadorias. O ouro do Peru e do Brasil, a prata do México não ficaram na Espanha ou em Portugal: tomaram naturalmente o caminho de Londres e da Holanda.

José Auto

Mais 37 mortos nas lutas dominicanas

SÃO DOMINGOS (Reuters — DC) — O govêrno formou, ontem, uma comissão para investigar o sangrento choque, ocorrido em Santiago, enquanto intermitente luta entre as facções inimigas na República Dominicana continuavam na capital exaurida pela crise. Pelo menos 37 pessoas morreram e outras onze ficaram feridas aqui e na segunda maior cidade do país, Santiago, domingo, em um dos mais sérios combates desde o fim da guerra civil, em agôsto.

Círculos políticos locais pensam que pelo menos dois chefes militares possam ser demitidos, como conseqüência. Enquanto isto, fogo de armas automáticas ainda era ouvido em São Domingos, ontem à noite, depois que pistoleiros desconhecidos metralharam a residência do líder rebelde, Coronel Francisco Caamano.

Caamano, envolvido com outros 100 de seus rebeldes constitucionalistas em um sangrento choque com unidades da Fôrça Aérea nas ruas de Santiago, anteontem, saiu ileso do ataque da manhã de ontem.

Posteriormente, conferências sôbre as últimas 24 horas de violência com o presdente provisório Hector Garcia Godoy.

Os homens de Caamano disseram haver perdido dois companheiros, tendo sido dois outros feridos na luta contra unidades da Fôrça Aérea.

A facção de Caamano diz que a Fôrça Aérea perdeu pelo menos 35 homens. A luta travada com metralhadoras e bazucas irrompeu quando os homens de Caamano se aproximavam do cemitério de Santiago para participar de uma cerimônia em homenagem às vítimas da guerra civil.

Quando as notícias da luta chegaram a São Domingos, a violência irrompeu nas ruas. Muitas artérias foram isoladas, ontem, para interromper o tráfego. Os escritórios e lojas estiveram fechados.

Tiros e explosões ecoaram pela cidade durante a noite, enquanto soldados da Fôrça Interamericana de Paz patrulhavam as ruas com unidades da Polícia e das Fôrças Armadas dominicanas.

Um policial e um civil morreram e uma criança resultou ferida nas lutas que se seguiram aos motins locais.

As novas lutas foram vistas como uma grave derrota para o govêrno provisório do Presidente Hector Garcia Godoy, que luta para fazer retornar à normalidade a República das Caraíbas.

Garcia Godoy anunciou a semana passada que "os constitucionalistas" estavam prontos a baixar as armas e a se integrarem nas Fôrças Armadas.

O Presidente Garcia Godoy prometeu que os responsáveis pelos distúrbios de Santiago seriam punidos.

Por outro lado, o govêrno tomava contrôle das emissoras de rádio, ordenando-lhe a formar cadeia nacional para divulgar notícias autorizadas oficialmente, a fim de evitar que se aumente ainda mais a tensão.

Uma emissora, que transmitiu uma série de apelos ao povo que se levante contra o govêrno, foi colocada imediatamente fora do ar.

RAU e Arábia vão recomeçar guerra

BEIRUTE, Libano (Reuters — DC) — Os realistas iemenitas afirmaram ontem que as conversações de paz para pôr fim aos três anos de guerra civil no Iemen tinham fracassado, e que suas fôrças reiniciariam o combate dentro de um mês. Um porta-voz autorizado dos realistas iemenitas disse em Beirute que a conferência de Paz em Haradh, convocada pelo Presidente egípcio Gamal Abdel Násser e pelo Rei Feisal, da Arábia Saudita, tinha fracassado definitivamente.

Os membros das tribos e outras fôrças que apoiam a monarquia iemenita, «reiniciarão a luta sob o comando do Iam (Rei) Mohammed Al Badr e dos membros da família real durante o mês do Ramadan» — período do jejum muçulmano, que começa em fins desta semana — acrescentou êle. O porta-voz realista disse que as últimas notícias da delegação realista à conferência, mostravam ter ela fracassado.

Enquanto isso, em Haradh, cidade do norte do Iemen, onde representantes realistas e republicanos estão reunidos desde 23 de novembro, o correspondente da Reuters, Khader Nassar, informou que 16 dos 50 delegados já partiram e se espera que outros partam ainda esta semana.

A conferência chegou a um impasse em seus esforços para escolher um govêrno provisório para o Iemen.

Os observadores em Haradh disseram que a Arábia Saudita e o Egito também divergiram na interpertação do acôrdo alcançado em Jeddah em agôsto, Entre o Rei Feisal e o Presidente Nasser.

A luta irrompeu pela primeira vez no deserto país do Mar Vermelho em setembro de 1962, depois que o Ima foi afastado do trono por dissidentes que proclamaram a República.

O Ima fugiu para as montanhas no norte do Iemen e, apoiado por tribos locais, começou uma vigorosa luta para retomar o contrôle do govêrno.

O Ima foi apoiado pela Arábia Saudita, enquanto o Egito enviava tropas para auxiliar o regime republicano do Presidente Abdullah Al Sallal.

Quando o acôrdo de Jeddah foi assinado entre o Presidente Nasser e o Rei Feisal, em agôsto último, entrou em vigor um cessar fogo.

AUTO VIAÇÃO NATIVIDADE LTDA.
Sede: Av. Amaral Peixoto, s/n — Tel. 39
NATIVIDADE — ESTADO DO RIO
Linhas e horários que faz a Auto Viação Natividade Ltda.
RIO x TOMBOS
Saídas do Rio diàriamente — 7h e 23h
CIDADES SERVIDAS:
Leopoldina — Muriae — Patrocínio — Eugenópolis — Estância Mineral Rapôso — Natividade — Porciúncula e Tombos.
RIO x ALEGRE
Saídas do Rio diàriamente — 6h15m e 21h30m
CIDADES SERVIDAS:
Leopoldina — Muriae — Patrocínio — Estância Mineral Raposo — Natividade — Varre Sal — Prata — Guaçuí — Celina e Alegre

ACONTECEU . . .
A Continental informa, comenta e reporta os principais acontecimentos nacionais e internacionais, em combinação com o DIARIO CARIOCA!
Das 6 da manhã às 2 da madrugada
Escutas — Apuradores — Noticiaristas — Redatores — Rádio-repórteres
Comando de
CARLOS PALLUT e ARY VIZEU
Assistência de Evandro Bandeira e Paulo Caringi

Sociedade — José Rodolpho Câmara

Almôço Presidencial

Numa recente recepção, as Sras. Paulo Paranaguá e Antônio Castelo Branco

● O Ministro da Saúde, Sr. Raimundo de Brito, e sua espôsa, D. Inês, ofereceram novamente, em sua residência, o almôço anual, que já se tornou tradição, ao Presidente Castelo Branco e seus Ministros. De uma só tacada, reúne-se todo o Ministério e comemora-se as festas de fim-de-ano. Desta feita, o almôço foi no domingo e lá estiveram os Ministros Roberto Campos, Gouveia de Bulhões, Nei Braga, Costa e Silva, Antônio Castelo Branco, Daniel Faraco, o ex-Ministro Paulo Bosísio, Perachi Barcelos, Cordeiro de Farias, Luís Viana Filho, o Governador Virgílio Távora (do Ceará), o chefe do Cerimonial, Sr. Paulo Paranaguá e o Embaixador Vasco Leitão da Cunha. O "papo" mais prolongado foi entre o Presidente Castelo Branco e o ex-Ministro Paulo Bosísio, que conversaram longamente em cadeiras separadas e com tôda a cordialidade possível, demonstrando que continuam amigos apesar da exoneração. Falou-se muito pouco de política e muito de culinária, o que tornou o almôço extremamente cordial.

● No domingo, realizou-se, a festa de Natal dos Pobres no Presídio da Rua Frei Caneca (Lemos de Brito), a que compareceu o nôvo Secretário de Justiça da Guanabara, Sr. Alberto Cotrim Neto, em companhia de sua espôsa, D. Dulce. O nôvo diretor do Presídio, o Promotor Antônio Vicente da Costa Júnior, é um rapaz jovem, cheio de planos, compenetrado em suas funções e disposto a arregaçar as mangas. Houve também um "show", com a participação de Grande Otelo e outros artistas; depois, houve entrega de brinquedos aos filhos dos presidiários, doces e muita animação. D. Dulce conversou muito tempo com "Roma 45"; achou-o um excelente papo; êle se mostrou disposto a "colaborar" com o nôvo Govêrno.

● O jovem formando e orador da turma de 1965 da Escola Nacional de Geologia, Alfredo H. L. Epstein, ao término do seu discurso, recebeu os cumprimentos do Reitor Pedro Calmon pelo bonito discurso que pronunciou. À noite, em sua residência no Flamengo, recebeu um grupo de amigos para "drinks".

● O casal Paulo (Raíza) Guimarães oferece amanhã, quarta-feira, uma ceia de Natal aos amigos. Já é uma ceia tradicional; a anfitrioa se encarrega pessoalmente dos pratos e os convidados conhecem-lhe as virtudes culinárias excelentes. Será na sua residência de Copacabana (Pôsto 2).

● Por causa do sol intenso dêste fim de semana, a piscina do Copacabana Palace ficou abarrotada. Todos queriam estirar-se em suas bordas. Entre outros, os casais Walter Sampaio, Ibrahim (Florinha) Sued com os filhos, o Sr. Adolpho Bloch, o jornalista Orlandino Rocha e muitas garôtas bonitas, "habituées" dos fins de semana.

● Causou profundo pesar o falecimento do Barão Stuckart. Os freqüentadores da noite sentirão imensamente sua falta. Aqui estão alguns detalhes de sua morte. O barão, hóspede do Sr. Jorginho Guinle, há algumas semanas, emprestara seu Volkswagen ao filho do anfitrião. Tinha muitos ciúmes de seu carro, novinho em fôlha, mas não recusou o empréstimo. O garôto deu uma batida no carro, que ficou em Teresópolis para consêrto. No sábado, o barão foi a Teresópolis buscar o carro, quando aconteceu o acidente que lhe foi fatal. O entêrro se realizou ontem, no Cemitério de Catumbi, às 5 horas da tarde, reunindo em tôrno de si, os maiores nomes da noite.

● O Governador Negrão de Lima precisa tomar mais cuidado com a nomeação de pessoas para seu Govêrno. Impõe-se uma filtração maior, porque, em todo o seu secretariado, estão sendo nomeadas pessoas que são estranhas à sua linha de Govêrno e que, mais tarde, poderão causar-lhe embaraços. Este colunista sabe de muitos Deputados que estão pleiteando, com sucesso, indicações de afilhados nas diversas Secretarias. Caberia aos Secretários, dentro do espírito de trabalho e honestidade da atual administração, "endurecer" com os pedidos e selecionar com mais rigor.

● Por causa das obras no seu tríplex do Flamengo, o ex-Governador Carlos Lacerda está hospedado, com sua família, no Leme Palace Hotel. No sábado, jogou futebol na praia com um grupo de amigos. Várias pessoas que passavam por ali, comentavam-lhe:

— O senhor não sabe que é proibido jogar futebol na praia a esta hora?

O ex-Governador respondia com um sorriso.

● Conversei com o Delegado Deraldo Padilha, na piscina do Copa. Êle estava acompanhado de seus três sobrinhos. Disse-me que foi sondado para assumir a Delegacia de Vigilância. Será uma excelente nomeação. Só êle tem firmeza para acabar com a onda de crimes que assola ùltimamente o Rio de Janeiro. Jamais foi arbitrário, sem, no entanto, "amolecer" com os ladrões e assassinos. O Delegado Padilha aceitou a indicação e espera sòmente ser nomeado pelo Governador, na sua próxima audiência com o nôvo Secretário de Segurança, General Dario Coelho.

Notas curtas

Jorge Amado de passagem pelo Rio, a caminho de São Paulo. Viajou de carro. Depois de seu encontro com seu editor, Martins descansará dois dias em Guarujá. ● Norma Bengell embarca hoje para a Europa, depois de recusar um convite para participar de um filme faroeste. Norminha disse: "Essa, por dinheiro nenhum." ● Antônio do Cabo muito satisfeito com as primeiras reações do público ao seu espetáculo "Os Fantastikos". Suely Franco é uma revelação de cantora. ● A partir do próximo dia 16, em Salvador, estará reunido o III Simpósio Brasileiro de Administração Escolar, reunindo professôres de todo o Brasil. A presidência dos trabalhos caberá ao Professor Pithon Pinto, da Universidade da Bahia.

A "patronesse" Regina Castro entregando a estatuêta ao broto Sônia Maria de Almeida. Ainda na foto, Márcia Bastos da Silva, Letícia e Regina Ramos e Tânia Araújo, na festa dos Dez Brotos Mais de Vitória

Titania
alta qualidade em meias para senhoras

RIO noite e dia — Mister Eco

Desaparece uma figura representativa da noite

Morreu o Barão Maximiliano Von Stukart, cidadão austríaco com vinte e cinco anos de Brasil. Deixou o seu nome marcado na vida noturna carioca como um dos seus maiores incentivadores, boêmio profissional, ensinando os caminhos da noite, as suas coisas, a sua gente. Diretor-artístico do Copacabana Palace, contratado pelo Dr. Otávio Guinle, foi com o Vogue que Stukart revelou as suas qualidades de refinado "gourmet", estabelecendo, com a famosa e desaparecida boate, o limite de duas épocas: antes e depois do Vogue. Com o fechamento dos cassinos, o Vogue deu comêço à era das boates, graças ao: "savoir faire" do Barão Stukart. Incendiado o Vogue, um incêndio esquisito e nunca bem explicado, Stukart partiu para a Casa Grande, uma experiência fracassada, foi dos primeiros dias do Top Club, também sem êxito, e deu categoria ao serviço de alimentação de nossas mais importantes emprêsas aéreas. Maximiliano Von Stukart, o homem que ensinou o brasileiro a comer "strogonoff", não vai virar santo por ter morrido. Tinha defeitos, e muitos, e muita gente por êle não era de muitos amôres. Outra gente, entretanto, hoje famosa, se fêz nas costas do Barão. E no consenso geral, não padece dúvida de que a noite carioca perdeu uma de suas mais representativas figuras.

—♦—

O Prefeito Faria Lima, de São Paulo, entusiasmado com o espetáculo "Vinícius, Poesia e Canções", quer que outros espetáculos sejam feitos focalizando as vidas de Dorival Caymmi e Ataulfo Alves. ♦ Abre amanhã para o público o Rui Bar Bossa, com a sua aparelhagem de ar refrigerado já em perfeitas condições. A hora em que redijo estas notas, o violonista Roberto Nascimento estava sendo cogitado para entrar no "show", substituindo o faltoso Baden Powell. ♦ Vicente Celestino abriu o berro na Câmara Municipal de São Paulo, ao receber o título de Cidadão Paulistano, e cantou: "Obrigado Brasil".

—♦—

O jornalista Fábio Melo assumiu o cargo de relações-públicas da Escola de Samba Unidos de Vila Isabel e já começou a promover a escola, cujos ensaios estão sendo realizados no nôvo campo do América. Sábado último, com todo aquêle e êste calor foi oferecido um angu à baiana à imprensa, e ao Rei Momo. Presentes representantes de todos os jornais que não regatearam aplausos ao "show" proporcionado pelos passistas da Escola e componentes do Bafo da Onça. O Rei Momo Hadad, mantendo a tradição, devorou doze pratos de angu à baiana.

Lauren Bacall, viúva de Humphrey Bogart, está interpretando na Broadway o mesmo papel que Natália Timberg faz em "Flor de Cactus". ♦ Carlos Machado vai reunir jornalistas em tôrno de imensa feijoada, no Fred's, para lhes agradecer a colaboração recebida por seus espetáculos neste ano que está tão agonizantezinho. ♦ Jorge Otimo, botafoguense irrecuperável, comemorando o campeonato rubro-negro, ganho na véspera (a carimbada que Gérson deu na faixa não tem importância alguma), no Piaf, com o desfile de tôdas as músicas existentes, alusivas ao Mengo. Um desportista, o Otimo. ♦ Outra grande festa rubro-negra foi realizada nas areias do Arpoador, frente ao Castelinho, com o Leão distribuindo tonéis de "batida". ♦ O colunista Fernando Lopes recepcionando "Miss" Estourinho com um jantar, no excelente restaurante Nino. ♦ Paulo Silveira convidando para o tradicional bacalhau de passagem do ano.

"Escola de Mulheres", de Molière em tradução de Millôr Fernandes, será o primeiro grande cartaz teatral do próximo ano com estréia no Teatro Nacional de Comédia, marcada para o dia cinco de janeiro. O elenco é do Teatro de Comédia do Paraná, sob a direção de José Renato

—♦—

Essas coisas. Pesquisa de opinião pública realizada na Alemanha revelou que a atriz italiana Virna Lisi é considerada uma das mais belas mulheres do mundo "sedutora como Marilyn Monroe e doce como Ingrid Bergman quando jovem". Já o diretor Alfred Hitchcock, com quem Virna Lisi vai fazer o filme "Os Cinco R", pensa de maneira diferente e diz: "Havia muito tempo que eu procurava uma mulher como essa. A Senhora Virna Lisi é o tipo da mulher ideal para os meus filmes. Ela é capaz de, tranqüilamente, sem abandonar por um instante o seu sorriso inocente, envenenar uma família de cinco pessoas. Talvez mesmo de seis...

—♦—

A estréia de "Cala a Bôca, Etelvina", segunda-feira próxima, será com entrada franca para tôda a classe teatral, inclusive os artistas que trabalham na televisão, rádio e boates. ♦ Como manda a tradição de onze anos véspera de Natal, o pianista Sacha Rubin sua espôsa Pat e seus amigos mais chegados estarão servindo a grande ceia dos empregados da boate Sacha's. ♦ Sérgio Brito deixou o elenco de "Flor de Cactus" e está sendo substituído por Guilherme Dieckens. ♦ O saudável Ivan Lessa já está tratando dos papéis para a naturalização de Wilson Simonal, cantor norte-americano radicado no Brasil há alguns anos, uma campanha meritória. ♦ Sammy Davis e Mai Britt adotaram um filho de treze meses de idade. Chama-se Jeff, em homenagem à memória de Jeff Chandler, grande amigo que foi de Sammy. E grande canastrão também. ♦ Marcada para o dia oito de janeiro a estréia de "Quem Tem Mêdo de Virgínia Woolf?", de Edward Albee, no Teatro Maison de France.

—♦—

Agradeço e retribuo os votos de boas-festas recebidos do Dr. Dirceu Rodrigues Mendes e sua equipe, do maestro Gulo de Morais, da cantora Wanda Maria, da Associação dos Empregados no Comércio do Rio de Janeiro, da Meta-Pataca e de Carlos Bezerra de Melo, o Bezerrinha dos cinemas.

—♦—

E no mais é a alegria rubro-negra tomando conta da cidade. Desculpem.

Galerias & Museus — Claudir Chaves

Tapêtes de Lyria no MAM

ENQUANTO o artista Ivan Serpa está mostrando na galeria Relêvo a nova-figuração em óleo e no Museu de Arte Contemporânea, guaches e desenhos, seus alunos estão expondo a partir de hoje, no Museu de Arte Moderna do Rio de Janeiro trabalhos selecionados durante o ano em curso. No "vernissage" que será inaugurado logo mais às 18 horas, os pintores-mirins terão oportunidade de ver seus cartões transpostos para a tapeçaria, por Lyria que também é aluna de Ivan e acumula as funções de proprietária da "Galeria Esquina-5".

"Os jovens", desenho de Lyria expondo, no momento, seus tapêtes no Museu de Arte Moderna, na Mostra dos Alunos de Ivan Serpa

Em se falando de Lyria, é uma jovem pintora que começa a despontar no cenário artístico, com um desenho, se não é forte, pelo menos tem um traço correto e lírico. Agora, vem de realizar tapêtes e tapeçarias para sua galeria-boutique, da Avenida Pasteur.

Regina Lúcia

Inaugurou-se, ontem, às 21 horas, na Galeria Vernon, agora na Avenida Atlântica, 2.364-A, a exposição de óleos e guaches da pintora ingênua Regina Lúcia.

Aldeia

O Ministro e Aldeão Paschoal Carlos Magno inaugurou na tarde de domingo, sua ALDEIA, na Fazenda Arcozelo. Muita gente das artes e da cultura compareceu ao evento. Depois, ofereceremos maiores detalhes.

Agradecimentos

Agradecemos e retribuímos os votos de boas-festas de Honório Luciano Nieto Vaca; Imobiliária Par Ltda., mais precisamente de Michel Resonikoff; de Maria Clara, diretora da Galeria Vernon que só mostra pintores ingênuos; da Galeria OCA, com os dizeres: "Nosso abraço pelo Natal. Um abraço do tamanho de 365 dias"; do Museu de Arte Moderna do Rio de Janeiro e sua diretoria; de Moisés Varsano, homem de bom gôsto, que tem agora, também, uma loja para atender às mulheres elegantes; de Maria Lúcia (Lucinha) que vem da Bahia, de Álvaro Leitão, nosso colega do DC e mais Victor Zappy, Mário Hugo de Alvarenga; dos pintores Heitor dos Prazeres, Gildenberg Oliveira Brandão, Roberto Oswaldo, e, Percy Dean; de Gilda Azeredo de Azevedo, com um bonito cartão feito à mão. Obrigado a todos em nosso nome e DC.

Rosa-dos-Ventos — Ivan Lessa

Maioridade

Aos dez anos descobri o primeiro dos objetivos de minha vida: fazer quatorze anos. Quatorze anos são calças compridas, colégio pela manhã, álgebra, certas penugens, centímetros a mais em minha altura, ver "Folias de Chicago", deixar de fazer a preliminar nos jogos de futebol de praia; quatorze anos, principalmente, era uma idade maior — só poderia ser melhor — que dez anos

Aos quatorze anos descobri que o mundo é das pessoas de dezoito anos. Ter dezoito anos é rever "Folias de Chicago", tomar "Cuba-Libre" com um sorriso de quem tem dezenove anos, mandar adaptar o "smoking" do pai para a festa de formatura, tirar carteira de motorista, ficar na rua até o Sol nascer, comprar gravatas amarelas, jogar fora uma coleção inteira do "Suplemento Juvenil" (1941-1945). Dezoito anos são quase vinte um.

Aos vinte um anos tem-se os documentos todos e uma vontade enorme de se perder. Deixar crescer o bigode, rever "Folias de Chicago", falar um pouco depressa (um pouco alto) demais, apaixonar-se por uma mulher casada, rasgar alguns papéis, deixar crescer a barba, começar a escrever o nome com formalidade, raspar o bigode, descobrir bares, orgulhar-se dentro do corpo, raspar a barba, perceber tons intermediários, deixar crescer novamente o bigode: leva-se mais de vinte anos para se ter vinte e um anos.

As vêzes eu pensava em coisas: achava que estava traçando o futuro. Não estava, era do passado que eu me lembrava, sem saber. Depois dos vinte e um anos não há mais idades, todo ano é ano, cada idade é legal. A não ser fazer trinta anos. Trinta anos é tempo. Sofrer é tão diferente do que eu pensava que fôsse.

Mas nesse tempo — não sei direito aonde nem quando — houve um tempo de terrível lucidez Não dava para durar. Sobrevivi por muito tempo a mim mesmo. Sei que era um tempo com hora, minuto e ponteiro (como se fôsse uma lança: a ferir e apontar), uma soma de relógios não o reviveria. Era de uma luminosidade palpável; palpável pôlpa — de fruta madura, pronta: úmida e a mostra, estourando de dentro da casca. Fruta que, olhando-se de fora, dizia-se ter semente ou não. Não dava para plantar ou pôr na bôca. Era fruta de se deixar em cima das mesas e outros móveis. Fruta de se levar por aí, de se mostrar. De cêra, não Não cabia num prato, mas enchia a mão. E não alimentava: iluminava. Uma luminosidade que de mim se usava, eu não tinha nada com ela, eu era parte de um tempo — acidente feito gente

Eu sou quase uma coisa. Como é que é? Me perguntam. Mais ou menos, vou respondendo. Para tudo.

Astrologia — Prof. Mirakoff

Entre 22 de dezembro e 20 de janeiro (CAPRICÓRNIO) — NEGÓCIOS: Boas oportunidades para desfazer acontecimentos desfavoráveis no local de suas atividades. AMÔRES: Não dê crédito aos comentários. O principal é saber da grandeza de seu amor e da certeza de sua convicção. SAÚDE: Boa no conjunto, procure conservá-la. Números propícios: 1, 2 e 3.

Entre 21 de janeiro e 18 de fevereiro (AQUÁRIO) — NEGÓCIOS: Grande atividade profissional e vantagens de lucro financeiro. O período lhe será propício para colocar em dia a tarefa e os serviços que estão parados. AMÔRES: A deusa do amor Vênus favorecerá muito a sua vida sentimental. Faça plano para o fim do período juntamente com o seu amor. SAÚDE: Perturbações do fígado a temer. Vigie sua saúde: Números de sorte: 4, 10 e 14.

Entre 19 de fevereiro e 20 de março (PEIXES) — NEGÓCIOS: Com a simpatia adquirida no local de seu trabalho, terá grande oportunidade de êxito em seus empreendimentos. AMÔRES: O amor será sempre o eterno bem da juventude. SAÚDE: Distúrbio hepático a temer. Vigie sua alimentação. Números de boas possibilidades: 16, 17 e 18.

Entre 21 de março e 20 de abril (ÁRIES) — NEGÓCIOS: Ensejo de boas inspirações no terreno comercial. Procure no entanto ser pontual em seus serviços. AMÔRES: Não desista de seu amôres. Alegria no terreno sentimental. SAÚDE: Seu sistema nervoso está carecendo cuidado especial. Evite os exercícios violentos. Números afortunados: 15, 25 e 30.

Entre 21 de abril e 20 de maio (TOURO) — NEGÓCIOS: Transforme sua idéia em dinheiro e busque caminho certo para aumentar sua finança. AMÔRES: Seu problema sentimental está no presente dia favorável, mas tenha cuidado com a palavra dirigida ao seu amor. SAÚDE: Boa no conjunto, mas evite as noitadas em claro. Números de bons augúrios: 60, 70 e 80.

Entre 21 de maio e 20 de junho (GÊMEOS) — NEGÓCIOS: Todos os seus empreendimentos passarão por uma reforma satisfatória graças as influências do seu signo. AMÔRES: O sexo oposto está agindo sorrateiramente para conquistá-lo a todo custo. Seja prudente evitando decepções sentimentais. SAÚDE: Aumente sua vitalidade sendo pontual nas suas refeições. Números de bons eflúvios: 3, 5 e 7.

Entre 21 de junho e 20 de julho (CÂNCER) — NEGÓCIOS: Seus negócios sofrerão alguns prejuízos. Seja controlado e evite os gastos em demasia. AMÔRES: Bom para o amor. Pode confiar no sexo oposto. SAÚDE: Suas pernas estão fracas. Evite as longas caminhadas. Números de bons prognósticos: 14, 41 e 61.

Entre 21 de julho e 20 de agôsto (LEÃO) — NEGÓCIOS: Sua finança será fortalecida graças à influência do seu signo. Trace plano para o período no local de suas atividades. AMÔRES: Grande "chance" no terreno sentimental. Conte com a sua intuição e terá êxito em todos os seus sonhos. SAÚDE: Depressão nervosa a temer. Evite as emoções violentas. Números felizes: 22, 44 e 66.

Entre 21 de agôsto e 20 de setembro (VIRGEM) — NEGÓCIOS: Mude agora o seu plano e encontrará melhor forma para resolver seus problemas comerciais. AMÔRES: O espírito de camaradagem deve imperar em tôdas as fases do dia. SAÚDE: Seu fígado está carecendo cuidado especial. Evite as bebidas alcoólicas. Números mágicos: 44, 55 e 66.

Entre 21 de setembro e 20 de outubro (LIBRA) — NEGÓCIOS: O seu sucesso será oriundo do trabalho feito em equipe. Organize seu grupo para vencer as etapas no local de seu trabalho. AMÔRES: A harmonia lhe dará boa oportunidade com soluções agradáveis. Não se precipite para melhor resolver as questões sentimentais. SAÚDE: Os alimentos excitantes devem ser abolidos de seu cardápio. Para evitar males em sua saúde. Números benignos: 68, 69 e 70

Entre 21 de outubro e 20 de novembro (ESCORPIÃO) — NEGÓCIOS: O horário no seu setor de trabalho deve ser rigorosamente obedecido, e terá sucesso em todos os seus empreendimentos. AMÔRES: Siga sua própria intuição e não se amedronte com as informações dos amigos improvisados. SAÚDE: Esporte e ar livre são dois pontos primordiais de sua saúde. Números de boas possibilidades: 10, 11 e 12.

Entre 21 de novembro e 21 de dezembro (SAGITÁRIO) — NEGÓCIOS: A indecisão será prejudicial a seus negócios. Faça nôvo plano e trace nôvo rumo em seus trabalhos. AMÔRES: A pessoa amada está mal-humorada. Procure com calma contornar os problemas sentimentais. SAÚDE: Não se descuide de sua saúde. Selecione os seus alimentos e evite as gorduras. Números prováveis: 20, 50 e 100.

Para as suas viagens, consulte-nos e receba em sua casa suas passagens sem despêsas adicionais.
Califórnia Turismo Rio
Edifício Avenida Central salas 3134 e 3135 um prolongamento da Matogrossense Turismo — "MATOTUR".
Faça-nos seu AGENTE DE VIAGENS — Telefone para 52-5626 ou 22-8881

CUPIM
Baratas — Ratos: "RUGANI"
Garantia oito anos
22-0873 e 22-3289

DR. GILBERTO AVENA
(Do Hosp. dos Servidores — (PASE)
Comunica a transferência do seu consultório especialisado em Doenças do Coração e da Velhice «Check-up» Clínico — Eletrocardiografia.
para a Av. N. S. Copacabana, 435 apt. 201
Diàriamente das 14,30 em diante
Fone: 36-0545

SIFILIS — CANCER — ALERGIA — ESPINHAS — VERRUGAS — FURÚNCULOS — QUEDA DO CABELO — VARIZES — ÚLCERAS —
Dr. AGOSTINHO DA CUNHA
RUA DA ASSEMBLÉIA, 73 — 2º ANDAR
TELEFONE: 42-1155 — Das 16 às 19 HORAS

GALERIAS DE ARTES

GALERIA TENREIRO

MOVEIS BRASILEIROS MODERNOS

Criações próprias

ACERVO: Wakabayashi, Mabe, D. Libeskind, Darel, Mario Polo, Campos Melo, Benjamim Silva

Rua Teixeira de Melo, 37 — Praça General Osório

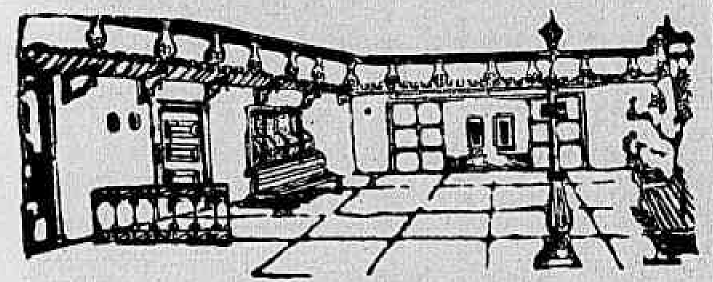

Óleos de LUIZ SÁ

Galeria Varanda

Rua Xavier da Silveira, 59 — Tel. 36-4601

MONTMARTRE "JORGE"

Exposição de Gravuras

(Óleos)

Rua São Clemente, 72 — Tel. 46-1591 — MATRIZ

Av. Copacabana, 1142 — Tel. 47-4645 — FILIAL

ARTE POPULAR MEXICANA

E JOIAS DE CAIO MOURÃO

GALERIA BONINO

Rua Barata Ribeiro, 578 — Telefone: 36-7534

GALERIA DÉCOR

Desenhos e gravuras:

Di Cavalcanti

Óleos: MIMINA ROVEDA; tapeçaria: RUBEM DARIO tapetes do Artesanato de Bangu

Exposição de 13 a 31 de dezembro

Rua Teneleros, 356 — Tel. 37-5917

GALERIA GOELDI

Exposição de pinturas

Francisco Domingo da Silva

Rua Prudente de Morais, Praça General Osório

Tel.: 47-9371

Galeria RELÊVO

Exposição de

Ivan Serpa

Av. Copacabana, 252

"Repórter Continental" noticia em imagem e voz diàriamente no Canal 9 às 19.30, agora com a colaboração do DIARIO CARIOCA

Cinema — Interino

Roteiro & Notícias

ROTEIRO — Pobre, do ponto de vista cinematográfico, a semana que ontem se iniciou. Com apenas quatro lançamentos — talvez cinco, com a inclusão de "Ultraje à Inocência" — nem por isso deixa de prevalecer nela o baixo índice de qualidade, visto tudo transcorrer num clima de dragões, diabos, espinoagem e guerra — miscelânea nada pacífica para uma semana eminentemente cristã. Os filmes são:

Morituri

Drama de espionagem que tem Marlon Brando, Yul Bryner e e Trevor Howard como intérpretes principais. Tudo gira em tôrno da captura do navio "Ingo", que leva borracha útil aos aliados & intolerância de Brynner pelos nazistas, de resto coisa rotineira. A direção é de Bernard Bicky, num excelente ato (vide "A Noite") e diretor promissor (Vide "Die Bruken"). O roteiro é de Daniel Taradsh, uma velha rapôsa em truques antigos.

"Golias e o Dragão"

Mais uma asneira da série "Golias", feita em regime de co-produção (ianques & italianos), na base de lendas, mitos e músculos. Uma estupidez, que só encontra paralelo, digamos, na música oligofrênica da dupla Miele-Boscoli. No elenco, vamos encontrar Broderick Crawford (longe do Augusto de "A Trapaça"). Merck Forrest e Eleonora Ruffo. A direção é a de Vittorio Cottafavo, um "realizador brilhante" para os rapazes do "Cahier du Cinéma". Mas, para "Golias e o Dragão", aqui, oh...

Shenandoah

Western lançado no I Festival Internacional do Filme, que narra a história de uma família pacifista, que procura fugir à guerra civil norte-americana. Coisa impossível, aliás, pois a guerra a todos contamina, inclusive os neutros. James Stewart (sempre gaguejante) encabeça a lista de atôres e a fita tem a direção de Andrew MacLaglen (filho do falecido Victor MacLaglen, ator preferido de John Ford). Poderá resultar numa boa estréia, sobretudo para os apreciadores do gênero.

A mesa do diabo

Ou simplesmente o duelo de cartas entre dois jogadores hábeis que transferem o embate do pano-verde para o *ring* da vida em clima — diz a propaganda — de "alta tensão dramática". O trabalho é dirigido por Norman Jewison, um novato, e Steve McQueen & Edward G. Robinson defendem tranqüilamente os conflitos do drama, que acontece em Nova Orleãs, no ano de 1936. Não há nenhuma recomendação honesta a fazer.

Notícias

Eduardo Coutinho foi ao Chile, Leon Hirzman voltou e Nélson Pereira dos Santos vai. Resultado: co-produção cinematográfica entre Brasil-Chile sôbre tema rural. — Cinema-Nôvo faz lista pedindo a integração do crítico David Neves na direção da CAIC (Comissão de Auxílio à Indústria Cinematográfica). Mas Negrão está inclinado pelo nome de Rui Pereira de Almeida, ex-adido de imprensa do Brasil em Nova Iorque e produtor do curta-metragem "Rio Cidade Maravilhosa". O negócio vai prá cabeça. — Glauber Rocha, no Amazonas, onde filma documentário comercial em côres para Luís Augusto Mendes. O incompreendido autor de "Barravento" abraça o mundo dos negócios. — Enquanto isto o mesmo produtor (Augusto) faz estudos para produzir "Três em Lua de Mel", esperando repetir o discutível êxito de "Soçayte em Baby-Doll", encerrando carreira nos cinemas da cidade. — Por outro lado, Wilson Silva ("Nordeste Sangrento") prestes a iniciar as filmagens de "O Cristo de Lama", baseado em romance de João Felício dos Santos, antes já apunhalado por Carlos (Cacá) Diegues que transformou "Ganga Zumba" no mais indefensável filme do Cinema-Nôvo. — No mais, Renato Castellani, *expert* em romeus & julietas, pede licença ao Itamarati para rodar no Rio, durante o Carnaval, a película "Romeu e Julieta no Morro". Um nôvo "Orfeu"? Ninguém sabe.

Janet Margolin, com jeitinho de "Garôta de Ipanema", participa de "Morituri" (São Luiz & circuito), filme "de explosivos" que os americanos nem precisavam exportar

Passatempo — Renato Portella

HORIZONTAIS: 1 — Aquêle que abona alguém, responsabilizando-se pelo cumprimento de obrigações do abonado. 7 — Que range. 9 — Ofereci. 10 — Abrigar. 12 — Nome da letra "S". 14 — Poeira. 15 — Instrumento de pedreiro. 16 — Espécie de ofício. 18 — Um dos filhos de Noé. 19 — Governante. 20 — Enfeitado. 22 — Nota musical. 23 — A ti (pronome). 24 — Impôsto gravoso. 25 — De propósito 28 — Argola. 29 — Tôda a estação de outono. 31 — Peixe anguiliforme.

VERTICAIS: 1 — Centelha. 2 — Prefixo: em dentro. 3 — Cardo da Síria. 4 — Tirar do corpo (o vestuário). 5 — Rancor. 6 — Lista, relação. 7 — Abreviado. 8 — Açúcar mascavo em forma de pequenos tijolos. 9 — Muda das aves. 11 — Que tem abundância de ramos. 13 — Pronome pessoal da primeira pessoa. 17 — Que roí. 18 — Estacada de rio para indicar o vau. 21 — Laçada. 23 — A fase superior interna de uma casa ou aposento. 26 — Bebida alcoólica. 27 — Nome da letra "N". 30 — Grito de dor.

Resposta do número anterior

PC — HOR.: baba — após — patim — etal — rabi — abrigar — inane — ricaça — relâmpago — al — ar — uso — cré — alô — Ari — ao — mú — apelativo — eficaz — cotar — natural — laia — reta — amada — mar — raro. VERT.: babalaô — atinar — bi — ame — perigo — óitco — saga — pane — laçar — rir — Brasil — ralé — em — pureza — coitado — amen — iufar — aparar — atolar — acuta — ae — vaia — ora — item — lar — má.

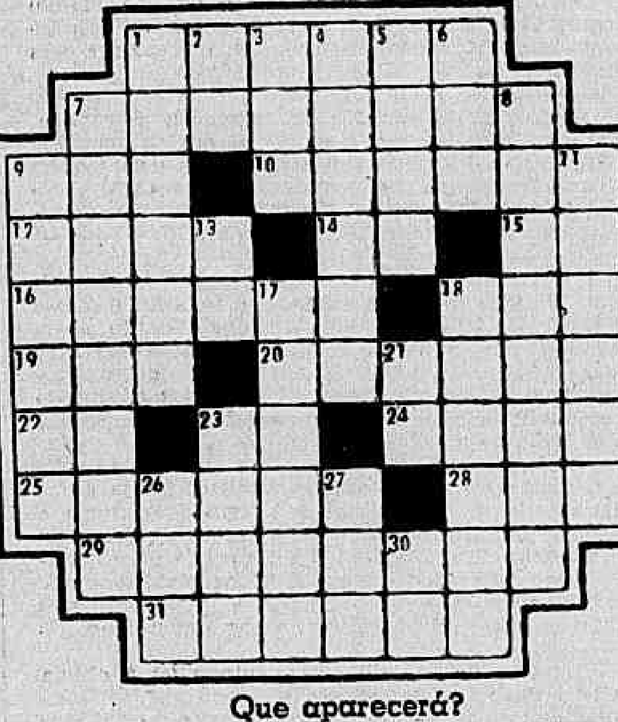

Que aparecerá?

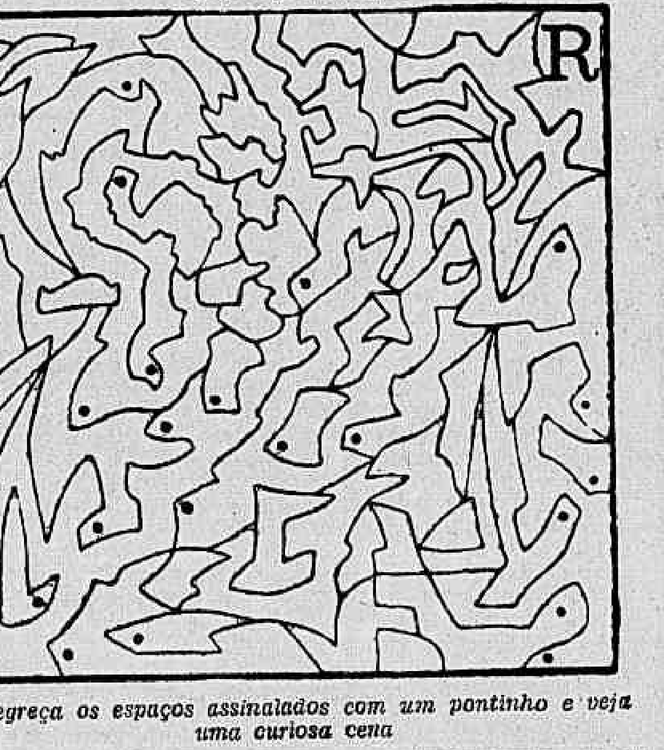

Enegreça os espaços assinalados com um pontinho e veja uma curiosa cena

Registro

ANIVERSÁRIOS:

Fazem anos hoje:

SENHORES: César Seabra, Nélson Jorge da Silva, Joaquim Custódio Guimarães, Flávio Sousa, José Roberto Leite Penteado, Raul Garcia Rodrigues, Américo Tavares de Azevedo, Francisco Karan, Prof. Osvaldo Diniz Magalhães, José Joaciá Brás de Oliveira Júnior, Paulo Fernando Damásio e Alexandre da Cunha Ribeiro Filho, ambos do gabinete da presidência do IBEG.

SENHORITA: Teresinha, filha do casal Prof. Wilon da Silva Nunes e D. Cecília dos Reis Nunes.

CASAMENTO: Heitor Cleisthenes Pedro de Farias e Sra. convidam para o casamento de sua filha Sueli, com o Sr. Alarico Jansen Ferreira, filho de Emílio de Gouveia Jansen Ferreira e Sra. O enlace matrimonial será realizado dia 28, às 19 horas, na Igreja de São José da Lagoa, na Av. Epitácio Pessoa.

CASAMENTO — Elizabete Macedo Gontijo — Inácio Ider Ernesto — Realiza-se no próximo dia 23, o casamento da Senhorita Elizabete Macedo Gontijo com o Sr. Inácio Ider Ernesto, às 10,0 horas na igreja do Outeiro da Glória. Servirão de padrinhos o Sr. Válter Custódio Macedo e Senhora e Eduardo Macedo Gontijo e Senhora, por parte da noiva e o Sr. Protásio Marques da Silva e Dona Maria Vilma Gontijo, e Arnaldo do Courréges Lages e Senhora por parte do noivo.

Hoje nos cinemas

ESTRÉIAS

CANALHA EM CRISE — Drama nacional. Natália Timberg, Flávio Migliaccio, Maria Gladys. Vitória, Rian, Carioca, 2, 3,40, 5,20, 7, 8,40 e 10,20. Proibido até 18 anos.

MORITURI — Drama naval. Marlon Brando, Yul Brynner. Capitólio, São Luís, Veneza, Miramar, América, 2, 4,30, 7 e 9,30. Proibido até 14 anos.

GOLIAS E O DRAGÃO — Aventuras. Mark Forest. Leblon 2, 3,40, 5,20, 7, 8,40 e 10,20 Madrid 2;350; 4;30; 6;10 7,50 e 9,30. Proibido até 10 anos.

O ARQUEIRO SINISTRO — Policial alemão, baseado em novela de Edgar Wallace. Com Gert Frobe. Bruni-Flamengo, Coral, Rio (Tijuca) e Imperator. Proibido até 18 anos.

HÉRCULES, SANSÃO E ULISSES — Aventuras. Kirk Morris. Pathé (sessão ao meio-dia), Metro-Copacabana, Metro-Tijuca, Azteca, Pax, Paratodos, Mauá, Alfa. 2, 4, 6; 8; 10. Proibido até 10 anos.

Continuações

BECKET, O FAVORITO DO REI — Drama histórico. Da peça de Jean Anouilh. Com Richard Burton e Peter O'Toole. Ópera, Kelly, Caruso, Festival, Britânia, Melo (Bonsucesso). Proibido até 14 anos.

TERRÍVEL COMO O INFERNO — Drama de guerra. Audie Murphy. Praza (10 da manhã, meio-dia, 2, 4, 6, 8, 10). Roxy (2, 4, 6, 8, 10). Olinda e Mascote. Proibido até 14 anos.

ALTA INFIDELIDADE — Filme italiano de episódios. Mônica Vitti, Charles Aznavour. Condor (Largo do Machado), 1,30, 3,40, 5,50,; 8 e 10. Proibido até 18 anos.

MÉDICA, BONITA E SOLTEIRA — Comédia romântica. Natalie Wool, Tony Curtis, Odeon. 1,30, 3,40, 5,50 8 e 10 horas. Proibido até 14 anos.

DIVÓRCIO À ITALIANA — Humor-negro satírico. Marcello Mastroiani. Alvorada. De 2 em diante. Proibido até 18 anos

A NOVIÇA REBELDE — Musical. Julie Andrew. Palácio, 3, 6 e 9. Livre.

VIDAS SÊCA — Do romance de Graciliano Ramos. Com Átila Iório. Paissandu. De 2 em diante. Proibido até 10 anos.

ENTRE O AMOR E O CANGAÇO — Drama rural nacional. Geraldo Del Rey. Milton Ribeiro. Flórida, Bruni-Ipanema, Regência, Rosário, Íris, Rio Branco. Proibido até 10 anos.

HISTÓRIA DE UM CRÁPULA — Drama nacional. Jece Valadão. Art-Palácio-Copacabana, Art-Palácio-Méier, Palácio-Higienópolis. Proibido até 18 anos.

O REI DO LAÇO — Comédia. Dean Martin & Jerry Lewis. Scala, Bruni-Copacabana, Paris-Palace, Bruni-Saens Peña, Royal, Bruni-Méier, Melo (Penha),. Livre.

Centro

OUTROS CINEMAS

Cineac, Quadros de Striptease; Império, Imitação da Vida; Rivoli, Society em Baby Dool; Rex, Entre o Amor e o Cangaço e Sangue Ardente; Floriano, Entre o Amor e o Cangaço; Presidente, Vereda da Salvação e Castelo Assombrado; São José, Os Legendários Vikings.

Zona Sul

Politeama, Alaska, Entre o Amor e o Cangaço; Botafogo, As Virgens; Guanabara, Kosara, Montanha Heróica; Jussara, A Ponte de Waterloo; Ipanema, Terra Dos Amôres; Riviera, Entre o Amor e o Cangaço e As Mulheres dos Outros; Copacabana, Eu vi Que Foi Você.

Zona Norte

Tijuca, Sonhando Com Milhões; Eskye, Fluminense, Entre o Amor e o Cangaço; Natal, Êsse Mundo é Meu.

Subúrbios

Cascadura, Leopoldina, Gloriosa Retirada; Madureira, A Môça do Quarto 13; Môça Bonita, O Expresso de Von Ryan; Brás de Pina, Entre o Amor e o Cangaço; Piedade, Os Sete Raios de Assur; Irajá, Piratas Vingadores; Vaz Lôbo, Tropeiro; Coliseu, Sonhando Com Milhões; Jardim, (Ilha do Governador), O Beijo; Cachambi, Festival (um filme por Dia); Ramos, Santa Cecília, Penha, São Joaquim, Bandeirante, Santa Emília, Guaravi, Os Que Ofendem o Sexo; Engenho de Dentro, O Bôbo da Côrte; Paraíso, Assalto Selvagem; Santa Helena, História de um Crápula; São João (Inhaúma), Quando Pars Alucina; Padre Nóbrega, Arsene Lupin Contra Arsene Lupin; Pilar, Os Abas Largas; Vitória (Bangu), Enterrado Vivo e Perdidas da Noite; Reis, Legião de Heróis e Mais Forte Que o Amor; Matilde, Entre o Amor e o Cangaço.

Teatros

ARENA DA GB — "O LABIRINTO" — De Fernando Arrabal. Hoje às 21,30 horas. Tel.: 52-3550.

CARLOS GOMES — "MUSICA DIVINA MÚSICA" — Produção de Oscar Ornstein. Telefone: 22-7581

CARIOCA — «OS FANTASTIKOS» — Com Gracindo Júnior, Sueli Franco, Peri Sales e Norma Sueli. Hoje às 21,15 horas. Telefone: 45-8124.

COPACABANA — 'FLOR DE CACTUS» — Comédia de Barillet & Grédy Tradução de Henrique Pongetti. Direção de Geraldo Queirós. Com Natália Timberg. Sérgio Brito. Telefone: 57-1818 (ramal teatro)

DO CONSERVATÓRIO (Praia do Flamengo-132) — O Teatro Nacional apresenta o «AUTO DA ALMA» — De Gil Vicente. Adaptação de Walmir Ayala. Direção de Gianni Ratto. Hoje às 21 horas. Vesperais: sábados e domingos às 17h.

DO RIO — "AS VIUVAS DO MACHADO" — De Sérgio Viotti. Com Eva e seus Artistas. Hoje às 21 horas Tel.: 45-9051.

DA PRAÇA — 'UM BONDE CHAMADO DESEJO" — De Tenessee Williams. Com Isolda Cresta. Milton Morais e grande elenco. Hoje às 21h Tel.: 37-7003.

DE BOLSO — 'CHICO DO PASMADO' Sátira de Aurimar Rocha e Renato Sérgio Direção de Aurimar Rocha Música de Billy Blanco Com Jorge Coutinho Delorges Caminha Wilson Grei Zeni Pereira informações: 27-3122.

JOAO CAETANO — "COCO MY DARLING" — Com Dercy Gonçalves e Oscarito. Hoje às 21h. Tel.: 43-4276

MIGUEL LEMOS — "ARENA CONTRA ZUMBI" — Texto de G. Guarnieri e Augusto Boal. Hoje às 21,30 horas. Telefone: 47-7453. Últimsa Semanas.

MAISON DE FRANCE — «PERTO DO CORAÇÃO SELVAGEM» — Trechos de Clarice Lispector. Com Glauce Rocha e Fauzi Arap. Hoje às 21,15h. Telefone: 52-3456.

MESBLA — "MULHER, ZERO QUILOMETRO" — Comédia de Edgard G. Alves. Com André Villon, Daisy Lúcidi e Raul da Mata. Hoje às 21 horas. Telefone: 42-4880.

PRINCESA ISABEL — «MARTINS PENA FAZ RIR" — Com as Comédias: As Desgraças de uma Criança e Quem Casa Quer Casa. Hoje às 21,30 horas. Tel.: 37-3537.

Televisão

CANAL 2 — 14,00 — Sessão das Duas (Filme); 15,30 — Cine Show Kibon (Os Jetsons); 16,30 — Festival Atlântida (Filme nacional); 17,30 — Desenhos de Tia Arlete; 18,30 — Popeye; 19,15 — Novela (A Grande Viagem); 19,50 — Jornal da Cidade; 20,00 — Carnaval 66; 21,10 — Novela (Em Busca da Felicidade); 21,30 — Carnaval 66; 22,10 — Novela (O Caminho das Estrêlas); 23,00 — Jornal Excelsior; 23,30 — Cinema de Arte.

CANAL 4 — 11,00 — Uni-Duni-Tê (Infantil); 12,00 — Desenhos; 12,30 — Teleglobo (1.ª Edição); 12,45 — Bis-4; 13,00 — Jóias da Tela (Filme); 13,30 — Teatro Charles Boyer; 14,00 — Romance na Tarde; 16,00 — Encontro; 17,00 — Capitão Furacão; 19,00 — Novela; 19,30 — Teleglobo (Edição Final); 20,00 — Filme de Longa Metragem; 21,30 — Novela; 22,00 — Filme: Os Defensores; 23,00 — Filme: As Enfermeiras.

CANAL 6 — 16,00 — Superbazar e Ivanhoé; 16,30 — Filme: Aventuras Sumarinas; 17,00 — Pastoril (Infantil); 17,30 — A Ser Anunciado; 18,00 — Pulmann Jr. (Filmes Infantis): 18,30 — O Mundo é da Criança; 19,00 — Jornal Feminino; 19,30 — Novela: A Côr da tua Pele; 19,55 — Diário de um Repórter; 20,00 — Repórter Esso; 20,30 — Novela: A Outra; 21,00 0 —Novela: Fatalidade; 21,30 — Bus Stop; 22,30 — Jornal de Vanguarda; 23.0 — Filme: Desafiando a Morte; 23,30 — Broadway Latina.

CANAL 9 — 16,00 — A Ser Anunciado; 17,00 — Neno na TV (Show); 17,30 — Atrações José Soares; 18,30 — Confidencial e Rota Rio; 19,00 — Artigo 99 e Nome do Dia; 19,30 — O Repórter Continental; 20,00 — Balos no Globo e Nosso Repórter; 20,30 — Concertos Continental; 21,00 — Cinema em Casa; 22,30 — A Bôlsa é Notícia; 22,45 — Mesa-Redonda de Gilson Amado.

CANAL 13 — 15,00 — Desenhos; 15,15 — Papai Sabe Tudo; 15,50 — Festa do Bolinha; 16,45 — Filme: Wyat Earp; 17,15 — Turminha Lula; 17,20 — Play-Ground; 18,20 — National Kid; 18,30 — Messias & Cia.; 19,15 — Quem Bate; 19,30 — Página 13; 19,50 — TV-Rio Notícias (1.ª Edição); 20,10 — Rio Hit Parade; 21,00 — Novela: Pôrto dos 7 Destinos; 21,30 — Novela: O Preço de uma Vida; 22,00 — Filme: O Fugitivo; 22,55 — Bate-Pronto; 23,00 — TV-Rio Notícias (Última Edição); 23,30 — Filme a ser Anunciado.

Teatros & Boites — Programa para sua Noite

Boite-Restaurante DRINK

apresenta tôdas as noites

CAUBY PEIXOTO

e o SAMBA ESPETACULAR com: Moacyr, Andiara e Araken

Cozinha Internacional — Av. Princesa Isabel, 82-A — Tel.: 57-7068

TEMPORADA DE VERÃO: PERMITIDO TRAJE ESPORTE

BAR CANGACEIRO

Apresenta

Segunda-feira — HELENA DE LIMA
Têrça-feira — BLECOUTE
Quarta-feira — ELEN DE LIMA
Quinta-feira — ELEN DE LIMA
Sexta-feira — SILVINHA E MARIO TELLES
Sábado — SILVINHA E MARIO TELLES

Rua Fernando Mendes, 25 — Tel.: 37-2455

Abraham Medina, apresenta o maior espetáculo musicado de todos os tempos

"teu cabelo não nega!"

Prod. e Dir.: CARLOS MACHADO com: GRANDE OTELO, LADY HILDA, SILVIO CESAR e mais 100 artistas. Hoje às 20,45 horas.

TEATRO REPUBLICA - Tel.: 22-0271

Traje Esporte. Censura até 14 anos.

TEATRO CARLOS GOMES

OSCAR ORNSTEIN apresenta

TEREZA CRISTINA · ALVARO AGUIAR · MARIA HENRIQUES · RENATO CONSORTE · Grande elenco · Orquestra e coral

MÚSICA DIVINA MÚSICA

Reservas e Informações: 22-7581

Permitido traje esporte

Versão musical da fabulosa história da FAMÍLIA TRAPP

Hoje às 21 horas

Sob. patrocínio da Sup. do IV Centenário

Uma apoteose ao carnaval carioca

RIO 1800

"SAMBA QUATROCENTÃO"

O mais belo desfile da música popular brasileira. Cabrochas, Passistas, Ritmistas, Bailarinos e Cantores. Um grande elenco liderado por GRANDE OTELO.

Restaurante Típico Brasileiro

Sábados e domingos: "Feijoada 1800"

Av. Vieira Souto, 110 — Tels.: 27-2447 e 27-0458

Filiado a Interlar, Diner's e American Press. Reservas de mesas C/Antecced. para o Revellion

LITTLE CLUB — R. Duvivier, 37-L apresenta

"SIMONAL VOLTA Com a Rosa"

com o TRIO 3D — Um "show" Miéle-Boscoli

HOJE e tôdas às noites — Reservas: 57-6984

FÁBIO SABAG APRESENTA O MELHOR ESPETACULO DE 65

"A VIDA IMPRESSA EM DOLLAR"

Estréia dia 25 — no TEATRO JOVEM

com: Vanda Lacerda, Camilda Amado, Ivan Cândido, Ivan Senna, Jorge Cherques, Guilherme Arthur Costa Filho, Hélio Ary e Antônio Pedro.

Direção de Paulo Afonso Grisolli

Reservas e Informações: Tel.: 46-3166.

TEATRO DA UNIVERSIDADE GAMA FILHO

O Instituto do Cinema Educativo, órgão pioneiro da RECP apresenta,

"O SEGRÊDO DA BRUXA"

(Teatro Didático Pedagógico do Prof. Gastão Nogueira Gorresé)

COLÉ

divertindo jovens e adultos

Amanhã, quarta-feira, às 20 e 21 horas

Sob o patrocínio Sup. do IV Centenário

Cocheira de Vidro

Bolonha

Um calor violento não impediu que um bom público comparecesse ao hipódromo malgrado haver ainda o jôgo final do campeonato, e nêle estava tomando parte o Flamengo, o clube de maior torcida do Rio depois do América.

Como vem acontecendo há muito tempo, não havia um atrativo na tarde já que o Grande Prêmio "Jóquei Clube Brasileiro", terceira prova da tríplice coroa, contava, sòmente com quatro cavalos e três números.

Ainda assim agradou imensamente a corrida, com uma luta tremenda ao longo dos últimos 360 metros entre Jocker e Falstaff, com os dois jóqueis apelando para todos os recursos de seus cavalos. No final, o grande favorito Falstaff, depois de dominado, reagiu e livrou cabeça no disco.

Interessante é que ouvimos grandes elogios ao jóquei Ricardo pilôto do vencedor e também ouvimos críticas. Os primeiros achavam que Ricardo havia recolhido oportunamente Falstaff na altura dos 1.400 metros, deixando passar Damocles e os outros julgando que o freio catarinense deveria ter procurado a corrida desde o início pois seu cavalo era o único que tinha trabalho na distância.

Obrigando a um "train" violento obrigaria automàticamente os adversários a sairem do natural e ninguém atropelaria. Amansando Falstaff e deixando que a corrida fôsse decidida numa partida de mil metros, daria oportunidade a que todos pudessem ganhar. Deixo a critério dos leitores o julgamento pois ambas as facções têm sua lógica nos argumentos.

A corrida mais bonita de domingo foi a obtida pelo Rei Ricardo, que estêve sem passagem em tôda a reta final e que só queria atropelar por dentro. Nos 70 metros finais Cobre abriu ligeiramente e o Rei Ricardo foi lançado na passagem ainda a tempo de ganhar do páreo. Uma beleza a vitória. Em evidência sempre maior o jóquei J. B. Paulielo. Se tomou mesmo juízo como está apregoando, vai ser uma sensação na Gávea.

O jóquei que mais ganhou domingo na Gávea foi o freiro Haroldo Vasconcelos. Venceu três bonitas corridas inclusive desencabulando o cavalo Araranguá que ainda não ganhara na Gávea. Haroldo sempre foi um bom jóquei mas, algo desacreditado no Rio, foi para São Paulo onde ganhou bonitas carreiras.

Criado no Rio onde nasceu, não se acostumou nunca fora daqui e voltou há quase um ano. Mas sem melhores oportunidades e, o que é pior, com uma falta de sorte muito grande. Talvez que com as três vitórias de domingo, o Haroldinho volte a ter confiança em si e ganhe muitas outras corridas. São os nossos sinceros votos. Tem classe. Precisa, agora, de estrêla e de assiduidade ao trabalho.

O Jóquei Clube iniciando (erradamente) uma campanha contra os "buques", vai restringir ao mínimo os comentários e irradiações das carreiras que se desenrolam na Gávea.

Não poderão, os comentaristas, fazer anotações no "canter" de que tal cavalo está muito bonito ou galopando mal. Não poderão dar palpites, nem fazer entrevistas com profissionais. Não poderão falar em cavalos favoritos ou azares.

Os leitores acreditam que com isso vão acabar com os buques? Quem joga pelo telefone ou no balcão, vai passar a jogar no Jóquei? São as rádios as culpadas pelo movimento do Jóquei ter baixado? Claro que não.

Como pode o Jóquei combater os buques? É claro que abrindo uma agência no centro da cidade, o que é permitido por Lei. Três meses depois de sua abertura, o movimento de apostas subiria em mais de 50 por cento. Alguém tem dúvida disso?

Se as estações de rádio e os jornais não fizerem publicidade das carreiras, o movimento ainda baixará mais. Muitos apostadores ficam contagiados pelas informações matinais das diversas emissoras e se arriscam a jogar uma ou outra acumulada.

A televisão está fazendo uma divulgação maravilhosa das carreiras do Jóquei, sem ônus algum para os cofres da sociedade. A beleza das disputas, os empolgantes finais, bem apresentadas pela TV, entusiasmam os que não conheciam aquilo e ficam curiosos de conhecer de perto. E são novos turfistas que nascem.

O grande problema do Jóquei Clube é o da falta de novos turfistas. Com a proibição de entrada de menores de 18 anos, os turfistas de amanhã, irão diminuindo numa proporção assustadora. Não conhecemos outro meio para criar novos turfistas a não ser a televisão.

Segundo ouvimos por aí, alguns colegas de menos expressão, sentindo a falta de qualidades para competir com colegas mais esclarecidos, mais bem informados e mais atualizados, procuraram, junto aos diretores do Jóquei e pelos seus órgãos de divulgação, torpedear o Serviço de Informações das outras emissoras.

Segundo também ouvimos dizer, e acreditamos, por conhecermos a pessoa, o principal interessado se chama D. P. Vieira (não sabemos o que significa o D e o P, mas os leitores já devem imaginar). É tio dos jóqueis J. Vieira e L. Vieira, mas êstes negam que sejam sobrinhos dêle, tal a sua reputação.

Montarias de 5a.-feira

1.º Páreo — As 20,20 horas
1.300 metros — Cr$ 700.000
Kg
1—1 Irra, O. Ricardo 56
2 Rapsódia do Sul, n/correrá 54
2—3 Poceira, S. M. Cruz 52
4 Santarena, A. Neri 54
3—5 Terracoa, J. Pedro Filho .. 56
6 R. do Pecado, R. A. Pinto 56
4—7 Rengarva, N. Martins 54
8 Mita-Cunhã, M. Silva 52
5—9 Faber, F. Esteves 56
2.º Páreo — As 20,50 horas
1.300 metros — Cr$ 1.000.000
1—1 Fabiana, O. Ricardo 56
2 Old Dalila, S. M. Cruz 56
3—3 Ega, A. Santos 52
4 Ipirá, C. Souza 54
3—5 Strelka, O. Nobre 52
6 Barção, A. Ricardo 56
4—7 Opinda, D. Netto 52
8 Mikiri, F. Menezes 54
* Bucu, não correrá
3.º Páreo — As 21,20 horas
1.300 metros — Cr$ 1.000.000
(BACHARELANDOS DE DIREITO DA PUC DO RIO DE JANEIRO)
(Prova Especial)
1—1 Ramadan, F. Pereira F.º 52
2 Despacho, S. M. Cruz 58
3 Muiraquitã, não correrá 54
2—4 Solu, M. Silva 54
5 Titular, F. Esteves 58
4—6 Extra-Dry, J. Machado 58
* Estheta, A. Ricardo 58
4.º Páreo — As 21,55 horas
1.000 metros — Cr$ 500.000
("Betting")
1—1 Bob Lee, J. Pedro Filho 56
* Insolente, J. Silva 56
2—3 Skindô, J. Amaral 56
4 Cabrinha, H. Vasconcelos 52
3—5 Célere, I. Obya 56
6 Todavia, não correrá 52
4—7 Bom Guri, M. Silva 54
8 Malis, L. Correa 56
9 Chisanta, O. F. Silva 52
* Chinelo, A. Nery 56
10 Akaturbi, L. Carlos 56
11 Booster, J. M. Santos 56
5.º Páreo — As 22,30 horas —
1.300 metros — Cr$ 1.000.000 —
("Betting")
1—1 Atabor, J. Pedro Filho 57
2 Saturday, J. Ruiz 57
3 Telefone, F. Pereira Filho .. 57
2—4 Apricot, F. Menezes 57
* Enfant Gaté, S. Cruz 57
5 Serranito, S. M. Cruz 57
3—6 Estilo, S. Araújo 57
7 Prunado, O. Nobre 57
8 XXamari, L. Carlos 57
4—9 Marizá, M. Silva 57
10 Don Querido, L. Corrêa 57
11 Rudah, C. R. Carvalho 57
6.º Páreo — As 23,05 horas —
1.300 metros — Cr$ 500.000 —
("Betting")
1—1 Hall-Mark, P. Alves 58
2 Dandelion, N. Martins 56
3 Miss Bay, A. Neri 56
2—4 Lopon, M. Silva 56
5 Ximbambe, J. Silva 58
3—6 Sorrentina, S. M. Nielevick 52
5 Gipso, P. Fernandes 58
6 Hawick, S. M. Cruz 58
7 Poeirim, O. F. Silva 56
8 Cometa, A. Nery 52
9 Touch-Me-Not, J. Pedro Filho 58
11 Quick-Look, I. Obya 54
12 Felicia, não correrá 54
13 Rosa de Oiro, L. Roberto 58
7.º Páreo — As 23,40 horas —
1.300 metros — Cr$ 700.000 —
("Betting")
1 Jade, L. Corrêa 56
2 Gitano, M. Silva 56
3 Reparo, J. Pedro Filho 56
4 Rei do Aço, J. Pedro Filho 52
5 Pago Chico, L. Roberto 56
6 Bird Blue, A. Santos 52
7 Sassarué, H. Alves 54
8 Pirapó, F. Menezes 56
9 Grand Marnier, J. Silva 52
10 Ekandir, C. R. Corvalho 56

Serranito a melhor inscrição

Antônio V. Neves vai, pela primeira vez, aparecer aqui, em nossa página, falando de suas inscrições, para a corrida de quinta-feira. Treinador há pouco anos, foi durante muito tempo segundo gerente, tendo trabalhado com Domingos Ferreira e Maurílio de Almeida, entre outros. A. V. Neves tem quatro animais inscritos e foi falando de cada um:

— Espero ganhar o primeiro páreo com a Rengarva que está firme e vai bem na distância de 1.300 metros. Tenho mêdo de Poceira que vai correr mais agora e também de Mita Cunhã. Espora, repito, ganhar com Rengarva. É uma pule boa. No segundo páreo tenho a Old Dalila que custa muito a entrar em carreira. Parece ter progredido ùltimamente e creio possa fazer uma boa figura.

Até agora não sei explicar o motivo do fracasso de Serranito. O cavalo manteve boa forma e nada acusou de anormal depois da corrida. Vou botar S. M. Cruz que parece se dar bem com o cavalo. Pode dizer que estou esperando ampla reabilitação.

— Mais alguma inscrição, Neves?

— Tenho Sassaruê no último páreo. É um bom placê pois a carreira está fraca. Difícil a derrota de Jade, que vem d boa corrida.

— Resumindo então?

— Serranito é minha melhor corrida.

A HISTÓRIA DO "GP"

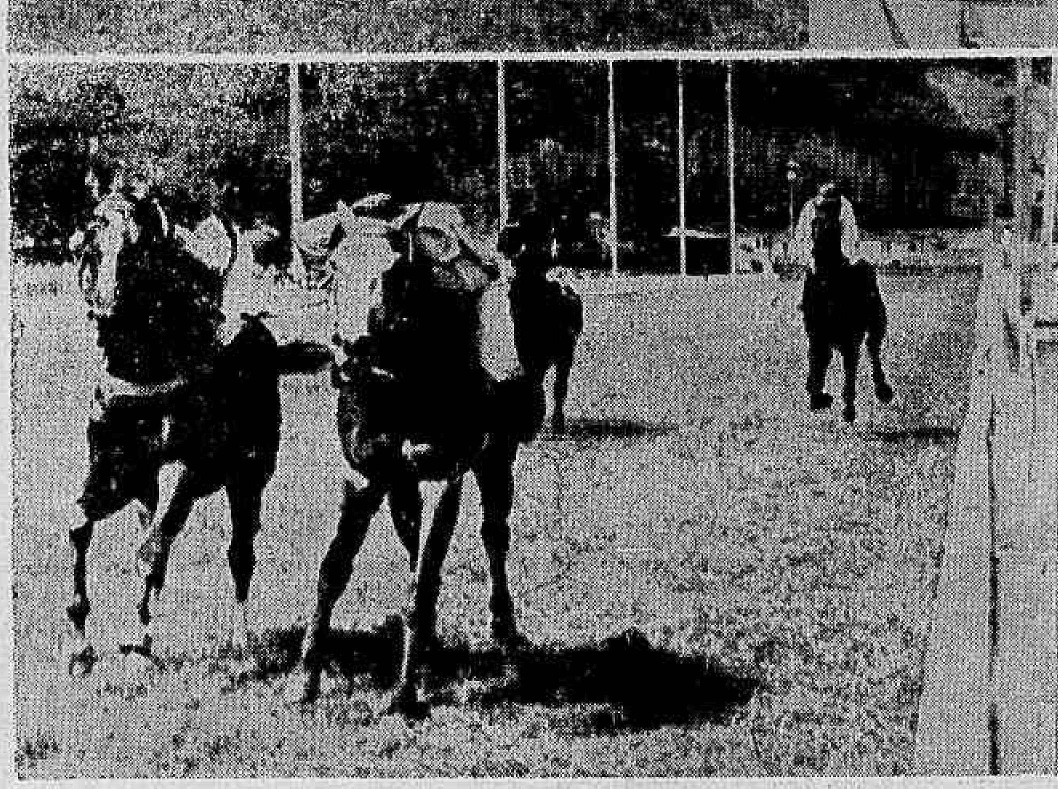

1 — *Primeira passagem com Falstaf na ponta e Damocles em segundo. Azulão e Jocker a seguir.*

2 — *Muito tocado pelo Ricardo, Falstaf livra cabeça sôbre Jocker, Azulão terceiro longe.*

3 — *O vencedor é recebido na raia pelo presidente F. E. Paula Machado.*

Resolveu a CC

— Cancelar o registro de proprietário do Sr. Dário Ferreira Scholl, à vista do relatório sôbre a dopagem do cavalo Gramado, na corrida do dia 21 de novembro último, no Hipódromo Paulistano, enviado a esta Comissão pelo Jóquei Clube de São Paulo, sociedade com a qual o Jóquei Clube Brasileiro mantém convênio de solidariedade;

— Suspender, por motivos idênticos, o treinador Altamir Vieira, responsável pelo treinamento do cavalo Gramado, incurso no Art. 183 do Código de Corridas (é proibida a dopagem) até o dia 20 de junho de 1966, que é a pena mínima, levando em conta os bons antecedentes do referido profissional.

— Suspender, por infração do Art. 160 do C. de C. (prejudicar os competidores) os jóqueis Carlos R. Carvalho (Flor de Cactus) e José Corrêa (Cobre) até o dia 30 do corrente. (Essas punições sòmente entrarão em vigor a partir do dia 31);

— Multar, por infrações do Art 163 do C. de C. (desvio de linha) os seguintes profissionais: Haroldo Vasconcelos (Town Guarda e Val Rocket) em .... Cr$ 20.000, José Portilho (Screen Play), Paulo Alves (Jahuense), Leviy Corrêa (Elirca), Adaltaon Santos (Demora e Exagêro) em Cr$ 10.000 e Antônio Ricardo (Marabu) em Cr$ 5.000;

— Anotar na fôlha de assentamentos do treinador Carlos Ivã Pereira Nunes uma advertência por infração do Art. 17 do Regulamento do Hipódromo Brasileiro, de acôrdo com a proposta da Direção do Hipódromo, por indisciplina, matrícula dos cavalariços Hailton Cunha (483) e Agenor Moreira (282).

— Notificar os treinadores dos animais Old Flame, Endeavor e Bela Luiza (indocilidade);

— Ordenar o pagamento dos prêmios das corridas dos dias 9, 11 e 12 de dezembro de .. 1965.

Extra-Dry tem bom final para noturna

Para a tentativa de alcançar o recorde de vitórias que se encontra em poder de Paulo Morgado, o treinador Ernâni de Freitas, que deixou a semana com três vitórias e ficando a apenas quatro pontos daquela marca, em poder do seu colega desde 1960, vai apresentar bons trunfos na reunião de domingo.

Na noturna de depois de amanhã, face à mediocridade das chamadas, o veterano preparador não encontrou «chance» para inscrever mais que a parelha Extra Dry-Estheta, animais inscritos na prova especial do terceiro páreo. Os dois nacionais trabalharam com inteiro agrado na manhã de sábado, melhor para Extra Dry, que cumpriu 1.300 metros em 82" justos, alardeando esplêndidas condições de treinamento. Estheta, também nos 1.300, finalizou com sobras em 83" 4/5.

Fragonard, também do popular "Nhonhô", será certamente um dos candidatos aos quatro milhões de cruzeiros do "Encerramento" que na tarde de domingo será corrido em 1.600 metros. Ainda não agradou totalmente essa nova passada do filho de Heliaco, não obstante agora nos parecesse bem melhor de estado. Fragonard descontou a milha em 106" e dois quintos, com 50"1/5 para 800 metros e fechou os 200 em 14" e três, algo cansado, preocupando ao seu treinador.

Com o prado fechado no próximo sábado, Dia de Natal, foram poucos os animais em ação para trabalhos, e além dos já destacados podemos citar ainda com agrado os finais de Foxtrot, muito à vontade para os 84" que marcou nos 1.300, True Vamp e Mastro, êste com 92 e linhas para 1.400 metros, muito firme. Aimberê (J. B. Paulielo), descontou a milha em 109", fácil, Loirita ganhou de Rondadora, com 93" e três nos 1.400, agradando, e Esdrúxula, com o F. Maia muito quieto na direção, terminou 1.000 metros em 64 e dois, contida.

Inscrições da semana

DOMINGO

1) — (Areia) — 1.300 — Cr$ 1.200.00 — Fessonia, 56, Roven 56, Diorling 56, Joeline 56, Fair Storm 56, Lady Manon 56, Vanga 56 e Mallorca 56

2) — 1.400 — Cr$ 1.200.000 — Secret Love 56, Loirita 56, Fibra 56, True Vamp 56, Fairy Flower 56, Schet 56 e Dilca 56.

3) — 1.500 — Cr$ 1.000.000 — Entuna 57, Miss Guanabara 57, La Dica 57, Happy Princess 57, Eslinga 57, Quary 57, Envy 57 e Enchanting 57.

4) — 1.500 — Cr$ 1.000.000 — Exagêro 57, Jimba Loo 57, Evening World 57, Evano 57, Royl Caparly 57, Pisaflor 57, Sisal 57, Edejelé 57 e Estragon 57.

5) — 1.400 — Cr$ 1.200,00 — Mengo 56, Fotchar 56, Flâneur 56, Mastro 56, Modigliani 56, Mechant 56, Retrospect 56, Fingal 56, Purfan 56 e Venuto 56.

6) — Grande Prêmio José Carlos de Figueiredo — 1.600 — Cr$ 4.000.000 — Soldi 54, Quertile 60, Marítimo 60, Hudson, 60, Bar 60, Corsican 60, Predominio 59, Episódio 59, Enjeu 59, Flamengo 95, Fenton 54, Fragonard 54, Lord Ricardo 59 e Silrone 60.

7) — 1.000 — Cr$ 1.000.000 — Megan 52, Rainha Bela 52, Filipica 52, Happy Window 52, Fine Champagne 52, Lyena 52, Eulaia 52, Egretta 60 e Exdrúxula 60.

8) — Areia) — 1.600 — .. Cr$ 700.000 — Aimberê 56., Baby-Face 52, Querion 54, Docket 58, Save América 54, Prefix 54, Pivot 56, Jeune-Prince 56, Jahuense 56, Aracind 54 e Motiva 52.

9) — 1.500 — (Areia) — ..W 1500.000 — Navarone 58, Índio Jari 52, Dord Pinguin 58, Pampilho 58, Predominância 54, Cafuso 54, Abrideira 52, Palman 54, Tocalo 52, Acaso 58, Happy Dawn 54 e Badajoz 54.

10) — (Areia) — 1.400 — Cr$ 700.000 — Teverly 56, Aventuerio 58, Baby-Face 58, Dragon Bleu 56, Reetdoxan 56, Hepatan 58, El Rigonez 58, Tarik 56, Van Goh 58, Piel 58, Anápio 58 e Lanção 56.

Estreantes da semana

.. BAÇU — feminino alazão, Rio de Janeiro, (19-9-61) por Quatiassé e Hallowen, criador Haras Cristal Ltda, e propriedade de Natanael de Souza Barros. Treinador: Plácido F. Campos.

INFANT GATE — masculino, alazão, Paraná (5-8-61) por Dernah e Ênfase, criador C. A. Valente e propriedade do Stud Jorge Mothé. Treinador: Osmar Figueiredo Reis.

PACO-CHICO — masculino, castanho, Paraná (18-11-60) por Panther e Iapana, criador Sr. Domingos de Pontes e propriedade do Stud Anubis. Treinador: Celso Tourinho.

PARA DOMINGO

ROVEN — feminino, alazão, Rio de Janeiro (27-9-62) por Robie e Fervena, criador Haras Boa Esperança S. A. e propriedade do Stud Anubis. Treinador: Celso Tourinho.

MOTIVO — masculino, castanho, Paraná (20-9-60) por Púnico e Chyple, criador Arno Hauser e propriedade do Stud 22 de Junho. Treinador: Guilherme Ulloa.

Nageur vence Kakonio

Falhou a tentativa de Kakonio à conquista da liderança de sua geração. O recente ganhador do "Derby Paulista", que, está mais ou menos provado, obteve tal êxito em razão da ausência de Nageur e face a ter Mascate, líder da turma, voltado a sentir durante aquela disputa, chegou segundo no "Lineu de Paula Machado", anteontem disputado em Cidade Jardim.

Venceu a carreira o excelente Nageur, que estêve ausente do "Derby Paulista" em razão de contratempo físico motivado pela tosse. Recuperado e novamente com todo o poderio locomotor em ação o filho de Faublas, guiado pelo Albênzio Barroso, esmagou fàcilmente os adversários de agora dos quais foi justamente Kakonio, inegàvelmente melhor que os demais concorrentes, escoltante do vencedor.

Último

O clássico paulista visava também à comparação entre os produtos de 3 e 4 anos, porém, Zaluar, único representante da geração mais velha no páreo, não foi feliz em seu encargo e terminou fechando a raia. Nageur, que teve a condução de Barroso, vencedor também com Genial, no último páreo, marcou 125"3/10 para a distância de 2.000 metros, na grama pesada.

Resultados

Nas demais provas da domingueira em Pinheiros, foram os seguintes os resultados: 1.º páreo — Kramo e Fabian; 2.º — Cantu e Brejão; 4.º — Bandoneon e Índio Tibiriçá; 5.º — Estênia, Juror Princesse e Hineta; 6.º — Novamás e Tenysson; 7.º Biazon e Jaito; 8.º — Genial e F..ne. Movimento de apostas: Cr$ 434.556.000.

Espião informa

Por motivo do convite aos animais Divertida e Hudson, os seus proprietários, respectivamente Srs. Jaime Augusto Vasconcelos e Mário Marchesi, enviaram uma carta ao presidente do J. C. Argentino. Uma cópia foi também enviada ao presidente do J. C. Brasileiro. Esta carta continha o agradecimento dos proprietários cariocas, porém, fazia certas ressalvas, ao tratamento dado aos proprietários dos animais.

Sábado o presidente Paula Machado agradeceu ao Dr. Jaime Augusto pelo envio da carta, que sem a menor dúvida foi de grande auxílio aos dirigentes argentinos. Êste agradecimento também é uma forma de se fazer turfe.

* * *

A pista de grama sofrerá, finalmente, uma reforma total que, segundo a opinião dos técnicos, deverá estar pronta em princípio de abril. Os clássicos de março serão todos disputados em pista de areia. Esta obra que, que custará uma verdadeira fortuna, além de seu caráter benéfico deixará os profissionais tranqüilos quanto aos riscos de seus animais na pista de grama.

* * *

O. G. P. J. C. Brasileiro em 300 metros foi uma das provas mais disputadas nos últimos anos na Gávea. Portanto, não é só em distâncias curtas que se processam lindas corridas. Outras provas poderiam ser chamadas em grandes distâncias para que os grandes jóqueis demonstrem tôdas as suas qualidades além da inteligência que tem que ser usada em alta escala no percurso. Também os treinadores poderiam demonstrar suas qualidades, fugindo da norma de trabalhar a distância na segunda, aprontar em partida suave na sexta e correr no domingo.

* * *

A diretoria do J. C. Brasileiro resolveu, quinta-feira última, entregar todo o policiamento da Gávea ao Sr. Gama Lima. Esta medida, por que há muito o DC vinha lutando, pois o trabalho perfeito do policiamento e fiscalização do setor entregue a Gama Lima, já merecia ser recompensada com a decisão que agora acaba de ser tomada. Só um policial de tarimba é que pode conhecer de longe um vigarista, um ladrão e outros bandidos desta espécie. O atual policiamento do J. C., é totalmente ultrapassado e, além disto, cheio de vícios, como jôgo, relaxamento por motivo de amizade a profissionais e outros exemplos.

* * *

Outra medida que o DC vinha também defendendo era a mudança de chamada, fazendo com que esta fôsse igual a São Paulo. A nova chamada do trimestre entrante já é idêntica a de São Paulo, pois ficou deliberado, no Conselho Técnico, que esta medida era necessária para que os animais do Sul pudessem ainda vir a correr na Gávea.

* * *

Os Deputados José Bonifácio, Jamil Haddad, Silbert Sobrinho, estiveram colhendo assinaturas no dia de ontem, entre seus colegas, para que seja enviada a diretoria do Jóquei, uma petição, para que as emissoras de rádio, continuem dando as informações tão necessárias, para o interêsse do turfista.

* * *

Graças ao trabalho que as emissoras vinham exercendo, bem como a estação de televisão, foi que os buques foram obrigados a baixar suas cotações e cortar uma série de vantagens que ofereciam aos seus clientes. Com tôda a eficiência do antigo policiamento do ex-Governador Carlos Lacerda, nada de positivo foi conseguido contra os clandestinos. Esta decisão do Jóquei muito virá prejudicar o público turfista. Não será surprêsa se dentro em breve as cotações voltarem à altura anterior ou mesmo ultrapassá-la.

* * *

O animal Val Rocket, quando terminou o páreo em que se vitoriou, ao cruzar a passagem dos animais para a pista de areia, pisou num buraco e fraturou o sezamóide. Ontem foi enviado ao Hospital para ser radiografado, pois há suspeita de ter havido duas fraturas. Deverá ser enviado a uma fazenda, permanecendo inativo por mais de um ano.

Um exemplo de como são as corridas: Antônio Ricardo, que levava de "barbada" Hawick, disse-nos que há muito tempo não sentia um cavalo ganhar tão fácil e, para sua surprêsa, o cavalo empacou numa poça d'água, existente quase em cima do "fotochart". Quanto ao treinador João Emílio de Sousa, devido a seus boletos, o que fêz com que êle ficasse, inclusive, com pena da situação do animal. Não acreditava que Hawick tivesse sido derrotado por um cavalo naquelas condições.

* * *

Júlio Reis, falando sôbre a corrida de Jocker, informou que jogou o capacete fora por êste o estar atrapalhando. Ricardo, também em palestra conôsco, disse que deixou Portilho passar nos 1.300 por êste estar querendo a ponta a todo custo. Nunca temeu pela derrota de seu cavalo, que corresponderia, por certo, como correspondeu, na reta final.

* * *

Falstaffe perdeu uma ferradura e teve duas amolecidas durante o transcurso do GP. Segundo Ricardo, foi perdido no percurso e, segundo o treinador Paulo Morgado, a ferradura foi perdida logo depois de cruzar o disco, no loval onde Val Rocket foi acidentado.

* * *

Silêncio trabalhou a milha em 106, terminando muito mal. Êste trabalho tinha como objetivo o G. P. Encerramento e, desde logo, ficou fora de cogitação de seus responsáveis. Agora não resta a menor dúvida de que êste animal está virado e necessita, urgentemente, de longo repouso.

* * *

Em conversa com Valdemiro Gomes de Oliveira, êste nos informou que Utélia foi acometida de insolação. Daí seu fracasso. A respeito de Feiticeiro, um potro no qual tem grandes esperanças, nos disse que será queimado e vai demorar muito para reaparecer.

* * *

José Luís Pedrosa nos disse que Estio perdeu porque teve sempre ao seu lando o Enjeu e não gosta de ser corrido por dentro. Quinta-feira vai de M. Silva, pois F. Pereira Filho tem compromisso com o Stud Guedon.

* * *

Maiores e menores rateios na semana:

QUINTA-FEIRA — Legalité pagava 17 e entrou segundo. Santarém pagava 1.003 e entrou sexto.

SÁBADO — Privilégio rateio de 16, ganhou. Bela Luiza pagava 2.117 e entrou quinto.

DOMINGO — Falstaff, rateio de 11, ganhou. Maladroit, rateio de 11, entrou penúltimo. Bandit, rateio de 1 019, entrou penúltimo.

* * *

Movimento de apostas na semana:

Quinta-feira	Cr$ 233.640.380
Sábado	Cr$ 299.035.520
Domingo	Cr$ 269.074.200

* * *

O movimento desta semana subiu em conseqüência de muitos já terem em mãos o 13.º salário.

* * *

O jóquei J. Corrêa informou que, quando viu J. B. Paulielo, não havia mais possibilidades de levar seu animal para dentro, pois o rival já havia conseguido a passagem. "O Céu é para todos e como por diversas vêzes já foi para mim, entrando por dentro e surpreendendo bons jóqueis, domingo foi o dia do Paulielo".

* * *

Elpídio Furquim vai a São Paulo vender 30 óculos, no valor de 7 mil cruzeiros cada um, para os jóqueis de Cidade Jardim. Voltará com dinheiro o honesto freio.

* * *

O Deputado Armando Carneiro, falando de Prima Dona, disse que a alazã vai para São Paulo de qualquer maneira e será entregue ao Pedro Gusso Filho. Salamalec está sendo preparado para reaparecer breve, pois o tem na mais alta conta. Muitos de seus adversários estão fora da raia, daí as possibilidades de uma grande campanha no próximo ano.

PAULISTAS X CARIOCAS NO PACAEMBU

Almir, lançado como arma decisiva para enfrentar a defesa do Botafogo, só em alguns lances (foto), se empenhou a fundo

Na noite de hoje, no estádio do Pacaembu, jogarão as seleções dos Sindicatos da Guanabara e São Paulo, em jôgo cuja renda será revertida para as entidades em tela, com os paulistas apresentando um selecionado dos mais fortes, inclusive com o «rei» Pelé, enquanto os cariocas, que têm alguns problemas, poderão formar uma grande equipe, sendo certa a presença de Silva, considerado pela crônica esportiva da Guanabara como o «craque do ano».

Almoré Moreira é o treinador paulista enquanto Tim é o homem encarregado do quadro carioca. O atacante Parada, que não se dá com o treinador carioca, não foi convocado por tal motivo.

No jôgo da noite de hoje, os cariocas serão homenageados pelos paulistas e várias solenidades serão realizadas, falando-se de uma placa de prata que os bandeirantes darão ao Sindicato carioca.

Detalhes

A seleção guanabarina apresentou-se ontem ao treinador Tim, está hospedada no Hotel Paissandu e embarcará às 13 horas pela VASP, ficando alojada no Estádio do Pacaembu, até a hora do jôgo. Segundo a Sport Press, os paulistas deverão jogar com Félix, Carlos Alberto, Mauro, Orlando e Edílson; Dino Sani e Nair; Dario, Servílio, Pelé e Paraná. Os cariocas poderão contar com Manga ou Ubirajara, Murilo, Mário Tito, Ananias e Rildo; Carlinhos e Gérson; Paulo Borges, Jairzinho, Silva e Rodrigues.

As Orelhas Ardem

Domingo, aí por volta de nove horas da noite, a República da Praia do Pinto distribuiu aos jornais o seguinte comunicado oficial: «A República da Praia do Pintu tem a comunicá, quá, quá, quáaa, que de nada adiantô os inimigus querê botá manteiga nos trilho da locomotiva do Framengo, porque nosso comboio já tinha chegado ao seu destino quá, quá, quá, Pur outro lado, a Repùblica da Praia do Pinto comunica que o Framengo realizou um AMISTOSO, no Maracanã, deixando que o Botafogo ganhasse, quá, quá, quáaa, o tar amistoso pros jogadô dêlis tê um bicho, coitado, que é coisa que êles não enxergam há muito tempo, quá, quá, quáaaa...» (a) A Presidência da República.

A musiquinha

Povo saca da cabeça, no momento exato, as musiquinhas que se adaptam ao futebol. Disso ninguém tem dúvida. Ainda domingo, à saída do Maracanã, pessoal cantava uma paródia de conhecida marcha carnavalesca, «Piada de salão», que fêz muito sucesso, há dez anos atrás mais ou menos. A paródia era assim:

E' ou não é
Piada de salão
O Gérson faz o gol
Flamengo é CAMPEÃO...

Na concentração

O zagueiro Jaime, do Flamengo, contou ao microfone da Emissora Continental, minutos antes do jôgo, o que tinha sido a noite anterior na concentração do Flamengo, em São Conrado. Grupos de torcedores e amigos dos craques, foram para a concentração, depois do jôgo Fluminense e Bangu, isto é, meia-noite mais ou menos, e trataram de comemorar com os craques do Flamengo a conquista do campeonato. Contou Jaime que os jogadores foram dormir depois das três horas da manhã para acordar às sete. O que Jaime não contou é que, nessa ocasião na concentração, houve consumo de champanha. E quando falei disso para o Zé Araújo, êle teve a coragem de me dizer: «Champanha? Os jogadores tomaram champanha? Ora, eu não sabia que tinham botado outro nome na PITU...» — Puuuxa.

Pênaltes

Como todos viram e os tais locutores-volantes atrás do gol noticiaram, o Flamengo sofreu duas penalidades máximas, domingo. Uma em Silva e outra em Almir. Armandinho Marquesinho queria que a partida terminasse para êle ir para casa. Mas no vestiário, o repórter Arthur Parahyba falou com Armando: «Mais seu Armando, o senhor não viu o Almir e o Silva levarem chambão dentro da área?...» E Armando: «Vi, mas não marquei?» Parahyba: «Então não entendo? Quer me dizer quando é pênalte pro senhor? Em que momento?» E Armandinho: «Só quando um jogador pegá pelo menos uma metralhadora e liquida o adversário dentro da área... Aí sim, se eu estiver perto, eu marco pênalte...»

A comparação

Domingo à noite, em casa, Nestor de Holanda me telefonou: «Super? O senhor viu? O Gérson queria ser um Carlos Lacerda, tentando acabar com a festa dos NEGRÕES do Flamengo...» Fêz uma pausa: «...mas Gérson se deu mal porque quando VIROU A MESA, os NEGRÃO do Flamengo já tinham TOMADO POSSE, quá, quá, quáaaaa...»

SUPER XX

Carroussel

Carlos Lima

- *Paulo Amaral vai consultar o presidente João Havelange sôbre sua entrada no Botafogo como treinador. PA sabe que a seleção do Brasil precisa muito do seu concurso.*
- *Voz corrente em Maracanã, na Tribuna de Imprensa, após o 1x0 de domingo: "O Botafogo deveria fazer isso no turno. Ganhar do Fla, somente para estragar a alegria de um país, é um ato antipatriótico."*
- *João Havelange nas regatas do IX Sul-Americano declarou que o remo brasileiro vai bem, mas o material utilizado é obsoleto. Segundo JH, há "coisas" de 10, 20 e 30 anos.*
- *No almôço que Canor Simões Coelho & DIE ofereceram à crônica esportiva, o DC estêve representado por Maurício Naslausky e Geraldo Serrano.*
- *Darcy Reis (Panamericana), Mário Garcia (Tupi-SP), Flávio Araújo (Bandeirantes), que irradiaram Botafogo x Fla, foram unânimes em afirmar que o futebol paulista está mais adiantado que o carioca. Will be?*
- *Problemas do Vasco da Gama, segundo Calçada, não são da monta como se apregoa. O Vasco vai bem, obrigado. O almirante Joaquim Lopes está com a mão firme na roda e não serão "míseros" 800 milhões que farão marola.*
- *Churrascaria famosa. Mesa farta, "pizzas", chopes, galinha, batidinhas de limão. Uma opinião: Tim é um "curioso". Quase que a coisa pega fogo. E Elba de Pádua Lima, tranqüilo, jantava atrás da turma. Isso foi após o 1x0, sábado.*
- *Apologia digna de aplausos: torcida do Fla, com milhares de bandeirolas no Maracanã, cantando: UMA RELIGIÃO. Opinião do escriba: o "deus" da raça é o clube e os sacerdotes os jogadores.*
- *Sem poder entender, o colunista pensa nos jogos finais: Elizeu entre os aspirantes e Joaquinzinho em cima. Francamente...*
- *Se o colunista fôsse o treinador da seleção carioca mandava Ubirajara, Murilo, Brito, Altair e Rildo; Carlinhos e Gérson. Garrincha, Parada, Silva e Rodrigues.*
- *No certame de remo (IX-SA) houve duas coisas impressionantes: a categoria dos remadores argentinos — que ganharam seis dos sete páreos — e o dinamismo do nosso Fred Quartaroli. Sòzinho, parecia uma equipe inteira.*
- *Não gostamos do modo como um diretor do Bangu chutou o goleiro Édson, após o jôgo de sábado. Acreditamos que se o "Borracha" soubesse que o môço era diretor, haveria "nocaute-técnico" no Maracanã.*

O campeão Flamengo e sua campanha 1965

O Flamengo conseguiu três títulos de campeão êste ano, um vice, e disputa outro (infanto-juvenil) cuja decisão será amanhã: campeão carioca de juvenis vice nos aspirantes, campeão de profissionais e campeão carioca de remo. Apenas nos juvenis o título não foi obtido por antecipação.

A decisão do campeonato de juvenis foi entre Flamengo e Botafogo, o mesmo jôgo que decidiu os aspirantes, domingo, e que poderia dar o campeonato dos profissionais. Foi num sábado à tarde, na Gávea. Os dois clubes eram os líderes.

O placar final foi de três a zero para o Flamengo, com dois gols de César, que era o artilheiro do certame. Começou a caminhada do Flamengo para ganhar títulos. Alguns jogadores do juvenil foram promovidos a profissionais. A maioria, aproveitados na equipe de aspirantes.

Quase os mesmo jogadores nos dois times — no Flamengo, Ubirajara (que ficou na regra 3, domingo), Itamar, Jarbas, Juarez, Osmar, etc. — disputaram, domingo, o título de aspirantes. O Flamengo se sagrou vice-campeão e o Botafogo, campeão, como o marcador de 0 x 0.

No remo

No domingo, 7 de novembro, o Flamengo já entrou de faixa para a última regata do ano do IV Centenário. Era, por antecipação o campeão carioca de remo por 400 anos. Mesmo como o título antecipado, o Flamengo venceu também esta regata.

Êste ano, oficialmente, foram realizadas sete regatas, e em todas os Flamengo venceu, não perdeu nenhuma delas. A equipe que venceu o o Campeonato Carioca de Remo do IV Centenário, estava sob os comandos do técnico Buck, e do vice-presidente Lon Meneses.

Nos aspirantes

Mantendo-se na liderança invicta durante todo o primeiro turno, o que perdeu para a Portuguêsa, por 3x1, depois voltando à liderança, que mais tarde repartiu com o Botafogo, e desceu até a vice-liderança, onde ficou até o final para a decisão.

Com dois pontos de diferença do Botafogo, para ser o campeão nesta modalidade, ao Flamengo, só servia a vitória, mas o marcador não saiu de 0x0, mas, pelo menos, classificou-se em segundo lugar.

O Flamengo foi vice-campeão de aspirantes com Franz; Mário Braga, Paulo Lumumba, Itamar e Leon; Jarbas e Juarez; Paulo Chôco, César, Fio e Osmar. Foram utilizados, ainda, durante o certame, os jogadores Ubirajara, Clair e João Daniel.

No principal

Sábado à noite, com a vitória do Fluminense sôbre o Bangu, o Flamengo já se sagrava campeão do IV Centenário por antecipação. Durante todo o certame, com 14 jogos, o Flamengo teve duas derrotas, para o Bangu, por 3x0, no dia 14 de novembro, no Maracanã, e domingo, para o Botafogo, pr 1x0.

O quadro da Gávea teve um total de 10 vitórias, dois empates e duas derrotas; 18 gois pró e 8 contra, saldo de 10 gois. Encerrou o campeonato com 22 pontos ganhos e 6 perdidos. No returno, não obteve nenhum empate, e apenas duas derrotas. Venceu o América por 2x1, a Portuguêsa por 1x0, o Vasco por 1x0, o Bonsucesso, por 1x0, e Fluminense, por 2x1.

No primeiro turno, empatou com Bangu e Fluminense, ambos pelo placar de 0x0, vencendo tôdas as outras partidas, tudo sob o comando de Armando Renganeschi, cujo contrato com o Flamengo, terminará em agôsto.

Equipe base

O Flamengo se sagrou campeão com Valdomiro; Murilo, Jaime, Ditão e Paulo Henrique; Carlinhos e Nelsinho; Neves, Almir, Silva e Rodrigues. No quadro principal, foram utilizados, ainda, Fefeu, Paulo Chôco, César, Clair, João Daniel e Marco Aurélio.

No infanto-juvenil

O Flamengo decidirá amanhã, nas Laranjeiras, o título do infanto-juvenil, contra o Vasco. Nesta equipe; jogam os irmãos de Paulo Henrique, César e Fio, tendo como treinador, o jogador Joubert, que treina na equipe reserva. Caso consiga o título na modalidade de infanto-juvenil, o Flamengo estará com um total de cinco títulos no ano do IV Centenário.

Daniel entrega cargo

Daniel Pinto entregou o cargo de treinador do Botafogo, após o jôgo de encerramento contra o Flamengo, ao presidente Nei Cidade Palmeiro. Caso seja aceito o pedido de Daniel Pinto, o nome indicado para substituí-lo será o de Paulo Amaral. Com a saída de Daniel Pinto, o técnico campeão de aspirantes Admildo Chirol assumirá a direção técnica provisòriamente.

O presidente Nei Cidade Palmeiro ficou de estudar o pedido de demissão de Daniel, devendo no decorrer da semana, dar uma resposta em definitivo. Os jogadores tão logo souberam do pedido do treinador para sair do clube, fizeram um apêlo para que êle continue, e no dia de hoje, irão à casa de Daniel para reforçar o pedido.

Vasco entra na Taça ou veta os pequenos

Se o regulamento da Taça Guanabara fôr mantido, e em 1966 vier a ser disputado com apenas quatro clubes — Flamengo, Bangu, Botafogo e Fluminense — o Vasco não concordará com a volta de todos os clubes no campeonato carioca do próximo ano, medida que exige unanimidade na votação. O Vasco, antes de se conhecer a classificação dos quatro concorrentes, vinha trabalhando para a Taça ter seis participantes, mas até hoje o Bangu não respondeu.

Hoje os infanto-juvenis do Vasco estarão realizando seu único treino para o jôgo de amanhã, à tarde, no campo do Fluminense, quando decidirão com o Flamengo o título máximo da categoria. Os vascaínos não têm problemas médicos e deverão jogar com a mesma equipe, estando marcada a concentração dos jogadores para a noite de hoje, na concentração da Lagoa, desocupada, com as férias coletivas dos profissionais.

O contrato de Brito continuará, ainda, na dependência da cláusula oficiosa que permite a venda do seu passe ao primeiro clube que aparecer no gabinete do presidente Lopes com 160 milhões de cruzeiros para o clube, livres dos 15 por cento. Quanto ao goleiro Galnete, já está estabelecido que, de forma alguma o clube comprará seu passe por 15 milhões de cruzeiros, e pagará mensalmente, entre luvas e ordenados, 5000 mil cruzeiros mensais.

A situação de Brito poderá inclusive, sofrer radical transformação, caso o Sr. Manuel Joaquim Lopes venha a solicitar licença do cargo, como, consta em São Januário. Se tal coisa acontecer, desaparecerá o compromisso de vender Brito por 160 milhões de cruzeiros, livres dos 15 por cento, por ser um assunto pessoal entre Lopes e o jogador.

Se o seu caso é beber o problema é seu Se o seu caso é parar de beber. chame «A A.» para se erguer Alcoólicos Anônimos — Caixa Postal 3.773 — Rio.

Reportagem de férias – I

Na Vila de Noel Rosa há um Pelé que joga futebol de salão: Aécio

Colaboração de César Cruz

Aécio Aragão Figueiras Filho, é o nome completo do maior jogador de futebol de salão do Brasil. Filho único do casal Figueiras, teve, em seu pai, o seu maior incentivador e fã. Em sua infância, vivida sem maiores problemas, como todo garôto desta terra intercalava os estudos com as peladas de rua, pois a bola sempre o fascinou.

Em 1956, iniciou sua carreira salonista, jogando no infantil do Garnier E. C., transferindo-se no ano seguinte para o Vila Isabel, onde se encontra até hoje, conseguindo seus maiores títulos e vivendo as suas maiores emoções.

É um dos raros jogadores, dos que militaram ou militam no futebol-de-salão, que possui todos os títulos dêste esporte, tais como 1958 — vice-campeão carioca de juvenis; 1959-1963 e 1964 — campeão carioca dos primeiros quadros; 1962 — Campeão do Rio-São Paulo; 1958-1960-.. 1962 — Tetra — campeão brasileiro.

Além dêsses, Aécio foi campeão do Torneio "Solano Lopez", disputado no Paraguai em 1963, e contou com a participação do Vila do Grajaú, pelo Brasil e do Star e Cerro Portenho pelo Paraguai. Já em 1960 e 1962 recebeu troféus como melhor jogador do Campeonato Brasileiro, abiscoitando o troféu de artilheiro de Campeonato Carioca.

Fatos maiores

Instado pela nossa reportagem a citar os fatos mais emocionantes de sua brilhante carreira, Aécio contou-nos que sua maior emoção foi vivida no Brasileiro Extra de 1963, disputado em Pelotas, R. G. do Sul, quando no jôgo com os paulistas, sua atuação deixou muito a desejar, sendo inclusive aventada a hipótese de não ser lançado no compromisso seguinte contra gaúchos. Porém, Fatinho, que era o técnico da seleção o manteve na equipe. Aécio tornou-se a maior figura em campo, marcando todos os gois da seleção carioca (4x0), sendo ovacionado de pé pela torcida gaúcha, recebendo pela sua atuação o título de melhor jogador do Campeonato.

Outro fato marcante em sua vida e que transformou uma de suas maiores emoções em decepção, foi no ano de 1964 no jôgo Vila x Flamengo, na quadra do Carioca. O jôgo transcorria equilibrado e o marcador permanecia 0x0 e a faltarem 30 segundos para terminar o prélio, Aécio marcou o gol que foi a vitória do Vila. Entretanto ao chegar de retôrno ao Vila, Aécio recebeu a notícia que seu pai, o velho Aécio, seu grande amigo e maior fã, havia sido acometido de um enfarte, ocasionado pelo seu gol, vindo mais tarde a falecer. Aécio nunca se esqueceu disto...

Em 1963, os cinco titulares do Vila foram convidados pelo América, inclusive com propostas financeiras vantajosas. Passado os primeiros momentos de entusiasmo, Aécio, refletindo, resolveu permanecer no Vila e, juntamente com Chiquinho, fêz valer sua ascendência sôbre os demais jogadores, como verdadeiro líder, haja visto que ocupa o pôsto de capitão da equipe desde 1960.

Ambiência

Ainda neste ano, Aécio juntamente com Ailton e Dimas, foram levados para treinar futebol de campo, no Botafogo. Porém, Aécio não gostou, desistindo da idéia.

Colocado à vontade para falar de seus companheiros e adversários, Aécio citou Dalquir como o jogador dó passado, e Serginho, seu atual companheiro de quatro, como o melhor da atualidade. Aécio é sócio-proprietário do Vila, título que o clube lhe obsequiou.

Contando atualmente em 25 anos, noivo do brotinho Helena, também associada do Vila, pretende contrair matrimônio em outubro de 1966.

Jogará mais dois anos, quando espera conquistar mais dois títulos, por sinal inéditos, o de Tricampeão Carioca e de Pentacampeão Brasileiro.

Mas, o Vila também tem seus planos para com o Aécio, e no ano em que êle resolver parar com o futebol-de-salão, existe a idéia de ser realizado um jôgo despedida, ocasião em que lhe será concedido o título de Sócio Benemérito do Vila.

Esta é a história brilhante dêste môço humilde, sério, cônscio de suas responsabilidades e de uma dedicação a tôda prova ao Vila Isabel, ídolo há 7 anos, da petizada e dos adultos que, diàriamente freqüentam o clube do bairro de Noel Rosa, que também tem Aécio...

Aécio em ação

CAVISA
CAXAMBU AUTO VIAÇÃO S. A.
ESTAÇÃO RODOVIARIA — TELEFONE: 23-9113
Saida do Rio — Diàriamente às 8,00
Saida de Caxambu — Diàriamente às 8,00
HORARIO NOTURNO
sexta e segunda — Às 19.15 horas
quintas e domingos — Às 22 horas

"Repórter Continental" noticia em imagem e voz, diàriamente no Canal 9, às 19,30h, agora com a colaboração do Diário Carioca

O ÚNICO RECURSO

Uns tentam disfarçar com o paletó no braço; outros aderem ao "short" e sandálias

Calor matou três na fornalha dos 39,6·

Três mortes ocorreram ontem, quando os termômetros ultrapassaram a marca dos 39 graus da semana anterior, atingindo exatamente 39,6 graus no Engenho de Dentro. Foi o dia mais quente do ano até agora, e segundo o Serviço de Meteorologia, a tendência do tempo é manter-se bom, com temperatura elevada.

Atormentado pelo calor, o carioca acorre às praias, em maior número na parte da manhã, antes do trabalho. Já às 7 horas o sol é forte, causticante, ocasionando vários casos de insolação. Segundo o salva-vidas Emanoel Barroso Lima, de serviço no Leme, são atendidas diàriamente em média 30 pessoas, sòmente em Copacabana.

Além disso, o impacto da água quase gelada nos corpos quentes dos banhistas provoca constantes tonteiras e mal-estar. Êsses casos aumentam sobretudo no fim de semana, quando a afluência de banhistas em busca de refrigério na areia é maior.

Nos hospitais, especialmente nos que possuem aparelhagem adequada ao tratamento da desidratação, tem sido grande o número de atendimentos de emergência. No Hospital Sales Neto, por exemplo, houve, ontem, recorde de afluência, sendo socorridas cem pessoas, na sua maioria crianças. Uma delas faleceu.

Até o calor é alvo de exploração comercial. Muitos comerciantes, indiferentes ao drama da população, têm majorado os preços dos refrescos, refrigerantes e sorvetes. A medida, além de arbitrária, priva grande número de pessoas dos meios de evitar a desidratação, por não poderem pagar os altos preços cobrados pelos inescrupulosos comerciantes. Espera-se que a fiscalização tome severas e imediatas providências.

O SAMDU mantém em seu pôsto de Deodoro, um Centro de Reidratação Infantil, atendendo a crianças dependentes de previdenciários, com aparelhos modernos especializados na recuperação de desidratados. O pôsto fica na Avenida Brasil, sem número, bairro de Guadalupe.

TRÂNSITO CONFUSO: DELAREI AMEAÇA AGIR

O Departamento de Trânsito, desde ontem, passou a intensificar sua campanha de esclarecimento aos motoristas e ao público em geral, tendo à frente seu próprio diretor, General Delarei Gomide de Sousa. Falando ao DC, o general disse que devolverá amanhã, às 9 horas, em seu Gabinete, as carteiras de motoristas apreendidas no decorrer da "blitz" para coibir os abusos de formação de filas duplas e de estacionamentos em locais não permitidos.

O general disse ainda que não multará os infratores, por serem primários, mas da segunda vez que cometerem faltas idênticas, agirá com maior rigor. Pretende fazer uma preleção aos faltosos, muitos dos quais já se comprometeram a colaborar com as autoridades para que haja uma cooperação mais ampla, de povo e Govêrno, na solução dos problemas de tráfego.

Sôbre os "currais» de automóveis na Presidente Vargas, o general voltou a reafirmar seu ponto de vista: os «currais" permanecerão, provisòriamente, como solução de emergência, mas os da Presidente Vargas deverão ser modificados, quando menos por uma questão de estética.

O general não suspendeu a operação esvazia-pneus, medida que poderá voltar, se houver excessos e desrespeito às determinações do Departamento de Trânsito. Disse ter encontrado a maior boa-vontade por parte dos motoristas, tendo perdido pelo menos cinco minutos com cada um dêles para convencê-los da necessidade de evitar infrações, mesmo quando não haja policial por perto. O respeito às regras do tráfego é um dever do motorista e uma responsabilidade moral do cidadão, em benefício da coletividade — disse o general.

Vários sinais na cidade estão apresentando defeitos, e o diretor do Departamento de Trânsito já baixou instruções para que sejam revistos, examinados ou retirados para sofrerem reparos, voltando, depois, aos lugares de origem.

Entre os sinais defeituosos está o da confluência de São Francisco Xavier com a nova Avenida Central do Brasil, no Maracanã.

Novas "blitzes" estão sendo encetadas, na cidade, para coibir as transgressões, pois o tráfego em várias ruas do centro voltou a ser tumultuado, com estacionamento até de caminhões, como na Rua Acre em horas proibidas para carga e descarga.

O General Delarei disse que se empenhará a fundo para que tudo entre nos eixos, contando para isso com a cooperação de motoristas e até de pedestres.

UM VELHO ABUSO

Carga e descarga voltaram nas horas proibidas, atulhando as ruas

Diario Carioca

Rio de Janeiro, têrça-feira, 21 de dezembro de 1965

'Peg-Pag' na estaca zero

Já estão em liberdade os soldados da Polícia Militar lotados no Pôsto da Rocinha e presos, na madrugada de sábado, pela Delegacia de Homicídios, como suspeitos de serem os autores do bárbaro assassinato dos funcionários Emiliano Sousa Lima, Lail Noronha Soares, Manuel Pinto de Oliveira e Valmir Alves Pimenta, abatidos a tiros de metralhadora, calibre 45, no dia 11 último, no interior do frigorífico do Supermercado "Peg-Pag", na Rua Bartolomeu Mitre.

Com a liberdade dêsses soldados, cujos nomes a Corporação se nega a fornecer, volta o caso à estaca zero. Apesar da Polícia estar fazendo diligências desordenadas, muitos inocentes têm sido presos e submetidos a severos interrogatórios, todos negativos, e com perda de tempo nas investigações. A única esperança que resta são os exames técnicos do Instituto de Criminalística nas armas apreendidas nos Postos Policiais da Rocinha, Gávea e Praia do Pinto.

O Delegado José Marques, da Homicídios, disse ao DC continuar trabalhando e empenhando todo o esfôrço para a elucidação do crime, muito embora a cena, antes mesmo da chegada dos detetives daquela especializada, já tivesse sido desfeita. O delegado está seguindo um roteiro técnico para as investigações, e as autoridades credenciadas para fazê-las são a DH e a 15.ª Delegacia Distrital.

Um policial, entretanto, está investigando o desaparecimento dos pinos da dobradiça do portão lateral do Supermercado "Peg-Pag", por onde se admite que os criminosos ou criminoso entraram para matar os quatro homens. Ficou apurado, entretanto, que os tais pinos foram retirados da dobradiça quando um caminhão da COFAP, ao manobrar para entregar mercadorias no supermercado, arrancou o portão, jogando-o por terra.

Todos os elementos até agora presos pela DH, 15.ª DD e a Subseção de Botafogo estão fora de cogitações, uma vez que desapareceram do cenário das investigações. Muitos dêles foram postos em liberdade. Policiais experimentados em casos de homicídios afirmaram ao DC haver várias fórmulas para a elucidação do crime, entre elas, as seguintes:

1) Investigar a procedência da munição — 47 tiros — uma vez que a quantidade de tiros disparados seria notada caso houvesse um desvio de balas.

2) As investigações têm de ser feitas de dentro do "Peg-Pag" para fora, isto é, todos os empregados, superiores e outros deverão ser interrogados.

3) Levantar nomes de pessoas que, durante a Revolução de 1.º de Abril, apanharam metralhadoras no Palácio Guanabara para garantir aquêle prédio.

4) Levantar a vida pregressa das vítimas, devido a rumôres de que muitas delas tinham ligações com bandidos e criminosos.

5) Interrogar tècnicamente as duas pessoas que afirmaram às autoridades ter ouvido disparos de armas de fogo no dia do crime.

É suspeito

A Polícia, na falta de outro suspeito, está considerando o soldado de nome Osório, do 2.º Batalhão, como um dos principais suspeitos do crime, uma vez que é companheiro de Teresa Sousa Lima, uma das mulheres que, no dia do crime, foi prêsa em flagrante por Lail, quando roubava desodorantes. Teresa, ao que afirma, foi espancada e obrigada a fazer faxina no Supermercado e, posteriormente. Lail mandou que ela fizesse queixa ao companheiro, o qual seria esperado até as 22 horas, quando êle, Lail, sairia.

Matou a ex-amante à vista do marido

Inconformado porque, ao retornar de Lisboa encontrou a antiga amante casada, o comerciante Quintino José Carneiro, de 55 anos, residente na Rua República do Peru, 355 — ap. 501, terminou por assassiná-la, na presença do atual marido.

O crime ocorreu em Botafogo, na Rua Marques Pôrto, onde Beatriz Jesus Carneiro, a vítima, casada, de 32 anos, residente naquela rua, n.º 82, casa 8, ap. 21, foi abatida com três tiros — um no rosto, outro na cabeça e outro nas costas.

Antes de seguir para Portugal, há cêrca de um ano, Quintino mantinha romance com Beatriz, sua patrícia. Na ausência dêle, que não mais o amava, por ser homem de gênio violento, já autor de dois homicídios (um em Portugal e outro no Paraguai), resolveu aceitar a proposta de casamento de outro patrício, João Araújo Lopes Vieira. Da união nasceu uma criança que está com dez meses de vida. .. ..

Quintino, ao voltar de Portugal, procurou a mulher e propôs-lhe nova vida em comum, mas ela recusou a proposta, dizendo-se feliz. Insistentemente o ex-amante a ameaçava, quando percebia a inutilidade de suas propostas de reconciliação.

O crime

Ontem, Quintino passou da ameaça para a realidade, e ao surpreender Beatriz, que retornava da praia, com o marido e o filho, disse-lhe alguns palavrões e desferiu-lhe diversos tiros com um revólver calibre 32. O marido de Beatriz, agarrou-se com o assassino e foi por êle agredido a coronhadas, pois as balas haviam terminado.

O Oficial do Exército, Mariano Meireles Neto, residente na Rua Humaitá 242, testemunha da cena, também se atracou com o criminoso, conseguindo prendê-lo. Levado à 10ª Delegacia Distrital, Quintino foi autuado em flagrante.

Assassino

Uma irmã de Beatriz, que conhecia Quintino, acusou-o de dois outros crimes. Um assassinato em Portugal e outro no Paraguai, onde, Quintino está condenado à prisão perpétua por ter amarrado uma criança nas patas de um boi bravio, e espantado depois o animal.

As autoridades vão apurar êsses dois outros crimes do português, pedindo, para isso, auxílio da Interpol.

Judeus relembram o óleo milagroso

Judeus de todo o mundo estão comemorando, desde sábado, o Chanuká. A festa tem a duração de oito dias e relembra fatos heróicos da época dos Macabeus que, há 2.130 anos, libertavam os israelitas da opressão militar estrangeira.

A data é celebrada, também, como a primeira vitória militar de um povo pela sua liberdade religiosa. Falando ao DC, o Advogado Fernando Levisky, líder da colônia judaica, disse que essa solenidade representa 2.130 anos de reconquista da liberdade religiosa.

Frisou o advogado e escritor Fernando Levisky que a luta dos Macabeus foi contra os ocupantes da terra de Israel, por volta do ano de 165 a.C.

Nas sinagogas em todo o mundo, diàriamente, cada comunidade assiste ao acender de uma vela, das sete que compõem o candelabro, com uma outra vela suplementar. O fato relembra o milagre da multiplicação do óleo sagrado por oito dias, até que o Sumo Sacerdote benzesse o nôvo óleo que arderia no templo de Jerusalém, reconstruído.

Embora o candelabro judaico tenha apenas sete velas nas sinagogas, essas cerimônias são representadas com oito velas. O rabino acende diàriamente uma vela, mas é mantida acesa outra vela suplementar. Esta relembra o milagre da multiplicação dos óleos na batalha contra os helenitas. Na época, o templo fôra profanado e só havia óleo para um só dia. Milagrosamente o óleo continuou mantendo alimentando as chamas por 8 dias.

MESTRES EM ALMÔÇO DE CONFRATERNIZAÇÃO

Os professôres da Divisão de Ensino Supletivo do Estado (cursos noturnos de adultos) reuniram-se em La Bella Italia, num almôço de confraternização marcado pela cordialidade e alegria. A iniciativa partiu do Professor Nilton Figueiredo de Almeida, que espera torná-la tradicional no seio dos mestres do Ensino Supletivo. O diretor da Divisão, Professor Francisco de Paula Falcão Pessoa, recebeu carinhosa homenagem, inclusive com a entrega (foto) do diploma de Professor Honorário do Ensino Supletivo, tendo em vista sua atuação em favor do I Seminário de Educação Primária Supletiva. O DC participou da homenagem

Filhos dos cassados recebem assistência

Os filhos das pessoas atingidas pelos Atos Institucionais, e que estão passando privações, receberam ontem, na sede do ex-PSB, na Avenida Rio Branco, 173, 2.º andar, brinquedos, remédios, mantimentos e doces. Também lhes está sendo proporcionada assistência médica.

O coordenador da Comissão de Auxílio às Famílias dos Atingidos pelo Ato Institucional, Professor Bayard Boiteux, disse que tem encontrado grande receptividade para essas campanhas. E' tal o apoio encontrado, que êsse movimento de solidariedade humana só terminará quando houver revisão das cassações.

Logo no primeiro dia da campanha, o Sr. Bayard Boiteux, ao chegar ao escritório, encontrou atrás da porta um envelope sem nenhuma assinatura, contendo Cr$ 13 mil. Remédios e mantimentos continuam sendo enviados em grande quantidade. Até hoje muitos dos punidos pelos Atos não encontraram emprêgo vivendo de caridade ou de biscates.

O operário Mário Ribeiro da Silva é um dêles. E' pai de seis filhos menores. Sua espôsa, D. Alba da Conceição, disse que a família, residindo na Rua 2, n.º 28, em Engenheiro Pedreira, passa muita necessidade.

Nélson Rosa Mota, lavrador residente no Bairro Santa Branca, estêve prêso no DOPS, durante um ano, por acoitar um político. Agora tem a saúde e a situação financeira arruinadas. Apesar de não possuir filhos, foi ontem à sede do ex-PSB, afim de pedir assistência médica para dois parentes, sendo imediatamente atendido.

Bocage agora é busto

O catedrático de Literatura da Universidade de Lisboa, Hernani Cidade, veio à Guanabara especialmente para inaugurar hoje, às 11 horas, o busto de Bocage, retribuição do govêrno português ao Govêrno brasileiro, que, em setembro último, mandou àquele país, um busto de Olavo Bilac.

Entre a Embaixada alemã e o Colégio Santa Ursula, ficará o busto de Bocage, na praça que terá o mesmo nome. É uma peça de mármore, confeccionada pelo escultor Joaquim Correira, subdiretor da Escola de Belas Artes de Lisboa. Disse o catedrático Hernani Cidade que a peça contribuirá para que os cariocas conheçam "o grande poeta que foi Bocage, além de piadista". Amanhã, à tarde, Hernani Cidade regressará a Portugal, depois de fazer uma conferência sôbre Bocage, às 14 horas, no Pavilhão de Portugal, na Av. Chile.

REVOLUÇÃO É A SOLUÇÃO

Para Renato Borghi, só uma revolução profunda salvará nosso teatro

Europa desconhece teatro brasileiro

Renato Borghi, jovem teatrólogo brasileiro, ator e diretor do Grupo Opinião, de São Paulo, retornou da Europa, via Estados Unidos, pregando «a necessidade de revolucionar o teatro brasileiro, pois êle é justamente desconhecido do público estrangeiro devido à nossa carência de autôres e, sobretudo, de "dramatologistas".

— Torna-se indispensável a organização imediata de um Seminário de Dramatologia. Só através do mesmo poderemos iniciar a arrancada rumo a um teatro verdadeiramente brasileiro, em que a temática gire em tôrno de problemas nacionais, típicos da nossa gente. Talvez isso possa ser comparado ao papel que teve, dentro da Literatura, o Movimento Modernista Brasileiro — disse Renato Borghi.

Referindo-se ao teatro "Berlineu Ensemble", do qual é diretora a viúva de Bertolt Brecht, disse Renato Borghi ter obtido ali os melhores ensinamentos de sua viagem, devido aos constantes contatos com atôres, produtores e diretores alemães.

— De modo geral, considerando-se o problema sob vários aspectos, o teatro de melhor qualidade é o alemão — das duas Alemanhas, evidentemente. Já na Tcheco-Eslováquia, o que mais impressiona é a vastidão do repertório de cada companhia, ao passo que na Inglaterra chamam a atenção os recursos extraordinários dos atôres. Nesses recursos reside em grande parte a fôrça do teatro inglês — concluiu Renato Borghi.

Pracinhas recebem saudações de Natal

O Serviço de Comunicações do Ministério da Guerra está proporcionando contatos diários de famílias com os pracinhas brasileiros que se encontram em missão, na República Dominicana e em Suez. Cêrca de 40 fonias são feitas diàriamente, 20 na parte da manhã, para Suez, e 20 na parte da tarde, para São Domingos.

O correspondente do pracinha é chamado em casa, através de telegramas, telefonemas e pela imprensa, a fim de comparecer em determinado dia e hora ao Serviço de Comunicações do Ministério da Guerra, onde fala durante cêrca de cinco minutos, trocando suas saudações.

Ontem, devido à proximidade do Natal, as saudações eram mais emotivas. Ao terminar o prazo previsto para o contato, os pais e noivas dos militares saíam da sala com olhos marejados de lágrimas. Enquanto alguém anunciava ontem, para Suez, que no Rio estava fazendo um calor horrível, o pracinha respondia estar encapotado, sob uma temperatura de 8 graus.